

**ΑΛΕΞΑΝΔΡΕΙΟ ΤΕΧΝΟΛΟΓΙΚΟ ΕΚΠΑΙΔΕΥΤΙΚΟ ΙΔΡΥΜΑ
ΘΕΣΣΑΛΟΝΙΚΗΣ
ΣΧΟΛΗ ΤΕΧΝΟΛΟΓΙΑΣ ΓΕΩΠΟΝΙΑΣ & ΤΕΧΝΟΛΟΓΙΑΣ
ΤΡΟΦΙΜΩΝ ΚΑΙ ΔΙΑΤΡΟΦΗΣ**

**ΤΜΗΜΑ ΤΕΧΝΟΛΟΓΩΝ ΓΕΩΠΟΝΩΝ
ΚΑΤΕΥΘΥΝΣΗ ΑΓΡΟΤΙΚΗΣ ΟΙΚΟΝΟΜΙΑΣ**

**«ΟΡΓΑΝΩΣΗ ΚΑΙ ΛΕΙΤΟΥΡΓΙΑ ΤΟΥ ΑΓΡΟΤΙΚΟΥ ΜΕΛΙΣΣΟΚΟΜΙΚΟΥ
ΣΥΝΕΤΑΙΡΙΣΜΟΥ ΝΙΚΗΤΗΣ ΧΑΛΚΙΔΙΚΗΣ»**

**Πτυχιακή Εργασία
της
Σοφίας Κεσίδου**

ΕΠΙΒΛΕΠΟΥΣΑ ΚΑΘΗΓΗΤΡΙΑ : Σταυριανή Κουτσού, Αναπληρώτρια Καθηγήτρια

ΘΕΣΣΑΛΟΝΙΚΗ, Μάιος 2015

ΠΕΡΙΛΗΨΗ

Η συλλογική δράση αποτελεί τον αποτελεσματικότερο τρόπο επίτευξης των στόχων των αγροτών μέσα σε ένα δύσκολο οικονομικό περιβάλλον και με πολλούς αστάθμητους φυσικούς παράγοντες που μπορούν ακόμη και να καταστρέψουν ολόκληρη την παραγωγή του έτους. Προκειμένου οι αγρότες να προσπαθήσουν να υπερασπιστούν τους κόπους τους αλλά και να πετύχουν πιο εύκολα και πιο αποτελεσματικά τους στόχους τους ανέπτυξαν συλλογικές δράσεις όπως είναι οι Αγροτικοί Συνεταιρισμοί.

Αντικείμενο της εργασίας αυτής αποτελεί η διερεύνηση της οργάνωσης και λειτουργίας του Αγροτικού Μελισσοκομικού Συνεταιρισμού Νικήτης Χαλκιδικής, καθώς και η παρουσίαση των οικονομικών του αποτελεσμάτων.

Το σημαντικότερο αποτέλεσμα της έρευνας είναι ότι η μελισσοκομία αποτελεί έναν από τους σημαντικότερους κλάδους της πρωτογενούς παραγωγής για τη χώρα μας. Από πλευράς γεωγραφικής κατανομής, η μελισσοκομία είναι διαδεδομένη σε όλη τη χώρα. Στον νομό Χαλκιδικής παράγεται ένα σημαντικό ποσοστό, περίπου τα 2/3 από την ετήσια παραγωγή ολόκληρης της Μακεδονίας. Ο Αγροτικός Μελισσοκομικός Συνεταιρισμός Νικήτης Χαλκιδικής με έτος ίδρυσης το 1952 αποτελεί ένα χαρακτηριστικό παράδειγμα άριστης οργάνωσης και λειτουργίας συνεταιρισμού. Η παραγωγή πλέον γίνεται από τυποποιημένες μονάδες, όπως ο Αγροτικός Μελισσοκομικός Συνεταιρισμός Νικήτης Χαλκιδικής, ο οποίος και έχει επενδύσει πάνω στην τυποποίηση της παραγωγής από το 1993 με την δημιουργία του χώρου του εργοστασίου στην ομώνυμη περιοχή της Νικήτης Χαλκιδικής.

Το ελληνικό μέλι είναι εξαιρετικής ποιότητας με ιδιαίτερα χαρακτηριστικά και γεύση που αναγνωρίζονται διεθνώς. Αυτό φαίνεται και από τις εξαγωγές του συνεταιρισμού, ακόμη και σε μακρινές χώρες όπως η Αυστραλία.

ΛΕΞΕΙΣ ΚΛΕΙΔΙΑ :Αγροτικός Συνεταιρισμός, Μέλι Σίθων, Χαλκιδική, Χρηματοοικονομικοί Δείκτες.

ΠΕΡΙΕΧΟΜΕΝΑ

Περίληψη	Σελ. 02
Εισαγωγή	Σελ. 07
Κεφάλαιο 1 Συλλογικές μορφές δράσης στην ύπαιθρο	Σελ. 08
1.1 Ορισμοί, έννοιες και νόμοι των Ελληνικών Συνεταιρισμών	Σελ. 08
1.2 Αρχές των συνεταιρισμών	Σελ. 13
1.3 Σκοποί των συνεταιρισμών	Σελ. 16
1.4 Διοίκηση των συνεταιρισμών	Σελ. 17
1.5 Γενικές Αδυναμίες των συνεταιρισμών	Σελ. 19
1.6 Οι αγροτικοί συνεταιρισμοί σε παγκόσμιο επίπεδο	Σελ. 20
Κεφάλαιο 2 Ο Νομός Χαλκιδικής	Σελ. 23
2.1 Ιστορική αναδρομή	Σελ. 23
2.2 Πληθυσμός	Σελ. 23
2.3 Διοικητική διαίρεση	Σελ. 27
2.4 Προϊόντα πρωτογενή τομέα	Σελ. 28
2.5 Στοιχεία παραγωγής	Σελ. 30
Κεφάλαιο 3 Αγροτικός Μελισσοκομικός Συνεταιρισμός Νικήτης	Σελ. 34
3.1 Η ίδρυση	Σελ. 34
3.2 Ο σκοπός και οι δραστηριότητες	Σελ. 35
3.3 Τα μέλη του συνεταιρισμού	Σελ. 37
3.3.1 Σύσταση του συνεταιρισμού	Σελ. 37

3.3.2 Πορεία του συνεταιρισμού	Σελ. 38
3.3.3 Συνεταιριστική μερίδα	Σελ. 39
3.3.4 Χρηματοδότηση – Πληρωμή των μελών	Σελ. 40
3.5 Επενδύσεις	Σελ. 42
3.5.1 Κανονισμοί επενδύσεων	Σελ. 42
3.5.2 Οι επενδύσεις ανά έτος	Σελ. 44
3.5.3 Οι επενδύσεις ανά είδος	Σελ. 46
Κεφάλαιο 4 Οργανωτική Δομή του συνεταιρισμού	Σελ. 50
4.1 Μελισσοκομικός Συνεταιρισμός Νικήτης	Σελ. 50
4.1.1 Γενικές πληροφορίες	Σελ. 50
4.1.2 Προϊόντα του συνεταιρισμού	Σελ. 50
4.1.3 Πιστοποίηση ποιότητας	Σελ. 52
4.2 Τμήματα του εργοστασίου	Σελ. 53
4.3 Εργαζόμενοι	Σελ. 57
4.3.1 Εργαζόμενοι ανά τμήμα	Σελ. 57
4.3.2 Ηλικίες εργαζομένων	Σελ. 58
4.3.3 Μόρφωση εργαζομένων	Σελ. 59
4.4 Πωλήσεις – Εξαγωγές του συνεταιρισμού	Σελ. 60
Κεφάλαιο 5 Οικονομικά αποτελέσματα του συνεταιρισμού	Σελ. 62
5.1 Χρηματοοικονομικοί δείκτες	Σελ. 62
5.2 Τύποι χρηματοοικονομικών δεικτών	Σελ. 63

5.2.1 Βαθμός κάλυψης βραχυπρόθεσμών υποχρεώσεων	Σελ. 63
5.2.2 Λόγος ταχύτητας ρευστοποίησης	Σελ. 64
5.2.3 Λόγος σύνδεσης	Σελ. 65
5.2.4 Ταχύτητα κυκλοφορίας κεφαλαίων	Σελ. 65
5.2.5 Ταχύτητα κυκλοφορίας του συνόλου του ενεργητικού	Σελ. 66
5.2.6 Ταχύτητα κυκλοφορίας του συνόλου του πάγιου ενεργητικού	Σελ. 66
5.2.7 Λόγος καθαρού κέρδους σε σχέση με τις πωλήσεις	Σελ. 67
5.2.8 Λόγος παγιοποίησης ενεργητικού	Σελ. 67
5.3 Χρηματ/κοι δείκτες του Αγροτικού Μελισσοκομικού Συνεταιρισμού Νικήτης για τα έτη 2008-2013	Σελ. 68
5.3.1 Βαθμός κάλυψης βραχυπρόθεσμών υποχρεώσεων	Σελ. 68
5.3.2 Λόγος ταχύτητας ρευστοποίησης	Σελ. 70
5.3.3 Λόγος σύνδεσης	Σελ. 71
5.3.4 Λόγος ταχύτητας κυκλοφορίας κεφαλαίων	Σελ. 72
5.3.5 Λόγος ταχύτητας κυκλοφορίας συνόλου ενεργητικού	Σελ. 74
5.3.6 Λόγος ταχύτητας κυκλοφορίας πάγιου ενεργητικού	Σελ. 76
5.3.7 Λόγος καθαρών κερδών με πωλήσεις	Σελ. 77
5.3.8 Λόγος παγιοποίησης ενεργητικού	Σελ. 79
Συμπεράσματα	Σελ. 81
Βιβλιογραφία	Σελ. 82
Παράρτημα.....	Σελ. 84

ΕΙΣΑΓΩΓΗ

Ο άνθρωπος ως κοινωνικό ον από τα αρχαία χρόνια συνειδητοποίησε πως για να πετύχει τους στόχους του πιο αποτελεσματικά, θα έπρεπε να συνεργαστεί με τους συνανθρώπους του, ενώνοντας τις δυνάμεις αλλά και τις ξεχωριστές αρετές που έχει το κάθε άτομο για την εξασφάλιση κοινών αγαθών και υπηρεσιών. Λόγω της ανάγκης αυτής υπήρξε από τα αρχαία χρόνια η έννοια του συνεργατισμού η οποία και εξελίχθηκε στο πέρασμα των χρόνων από την συνεργασία για τις βασικές ανάγκες επιβίωσης, σε συνεργασίες παντός τύπου, όπως οι οικονομικές, κοινωνικές, πολεμικές κ.α.

Έτσι στα τέλη του 19^{ου} αιώνα καθιερώθηκε η έννοια του συνεταιρισμού ο οποίος αποτελεί μια εξειδικευμένη και λειτουργική οργανωτική μορφή της ιδέας και πρακτικής της συνεργασίας. Ο συνεταιρισμός αποτελεί πλέον ένα παγκόσμιο θεσμό οικονομικής και κοινωνικής ανάπτυξης, ειδικά του αγροτικού τομέα, στον οποίο ειδικά στην Ελλάδα υπάρχει μεγάλη διασπορά των παραγωγικών δυνάμεων. Έτσι με την ένωση μικρών οικονομικών και παραγωγικών δυνάμεων και μέσα από την αλληλοβοήθεια των μελών του συνεταιρισμού, μπορούν τα μέλη του να επιτύχουν καλύτερα τους στόχους τους και να έχουν μεγαλύτερη διαπραγματευτική δύναμη στο μερίδιο της αγοράς που τους ανήκει.

Σε αυτήν την εργασία γίνεται μελέτη του Αγροτικού Μελισσοκομικού Συνεταιρισμού Νικήτης Χαλκιδικής, ο οποίος όπως φαίνεται και από την επωνυμία του δραστηριοποιείται στην παραγωγή μελιού αλλά και στα παράγωγα προϊόντα αυτού.

Η επιλογή του Συνεταιρισμού αυτού δεν είναι τυχαία καθώς αποτελεί τον μεγαλύτερο συνεταιρισμό του Νομού Χαλκιδικής και έναν από τους γνωστότερους στην Ελλάδα. Βέβαια δεν παύει σε σχέση με τις προηγούμενες δεκαετίες λειτουργίας του να αντιμετωπίζει προβλήματα σχετικά με την οικονομική του ρευστότητα όπως θα δούμε στο πέμπτο και τελευταίο κεφάλαιο της εργασίας, κάτι το οποίο είναι αναμενόμενο λόγω της οικονομικής κρίσης και αστάθειας των τελευταίων ετών στην Ελλάδα.

ΚΕΦΑΛΑΙΟ 1.

ΣΥΛΛΟΓΙΚΕΣ ΜΟΡΦΕΣ ΔΡΑΣΗΣ ΣΤΗΝ ΥΠΑΙΘΡΟ

1.1 ΟΡΙΣΜΟΙ, ΕΝΝΟΙΕΣ ΚΑΙ ΝΟΜΟΘΕΤΙΚΟ ΠΛΑΙΣΙΟ ΤΩΝ ΕΛΛΗΝΙΚΩΝ ΣΥΝΕΤΑΙΡΙΣΜΩΝ

Από την αρχαιότητα έως τώρα, οι άνθρωποι είτε είχαν την ανάγκη, είτε αυτή δημιουργούνταν από διάφορες συνθήκες να συνεργαστούν και να δράσουν συλλογικά είτε για το προσωπικό, είτε για το συλλογικό τους συμφέρον. Σύμφωνα με την θεωρία του αμερικανού καθηγητή M. Porter η ευημερία ενός πληθυσμού δεν είναι πάντα αποτέλεσμα αφθονίας πόρων, φθηνής εργασίας και χαμηλών επιτοκίων όπως πιστεύουν οι κλασσικοί οικονομολόγοι αλλά εξαρτάται και από την ικανότητα των παραγωγικών μονάδων να αναβαθμίζονται. Επίσης η θεωρία του David Ricardo λέει ότι η αξία των αγαθών καθορίζεται από την ποσότητα εργασίας που περικλείεται σ' αυτά αλλά και διαμορφώνονται σύμφωνα με τις δαπάνες παραγωγής τους.

Συνδέοντας τις δύο προτάσεις αυτές και σε συνδυασμό με τα σημερινά οικονομικά δεδομένα όπου υπάρχει η ανάγκη μείωσης του κόστους παραγωγής και λειτουργίας όχι μόνο για την αύξηση του κέρδους αλλά και για λόγους οικονομικής επιβίωσης, οι συλλογικές μορφές δράσης και συνεργασίας αποτελούν ίσως διέξοδο.

Μια έννοια συλλογικής μορφής δράσης είναι ο συνεργατισμός. Μπορούμε να πούμε ότι αποτελεί και την πρώτη μορφή συλλογικής δράσης καθώς κάνει την εμφάνιση του από τα αρχαία χρόνια λόγω κοινωνικών αναγκών και κυρίως από την δυσκολία και την αδυναμία του ανθρώπου να επιτύχει πράγματα σε ατομικό επίπεδο. Σε αυτό βέβαια βοήθησε και η τάση που διακατέχει τον άνθρωπο ως κοινωνικό ον να συναλλάσσεται και να συνεργάζεται, δημιουργώντας μια σχέση εξάρτησης του ενός από τον άλλον. Σύμφωνα λοιπόν με το πνεύμα συνεργασίας μεταξύ των ανθρώπων, η αδυναμία του να αντιμετωπίσει σε ατομικό επίπεδο όλα τα προβλήματα που είχε να αντιμετωπίσει, τον οδήγησε στο συμπέρασμα ότι με την συνεργασία μπορεί κάποιος να αντιμετωπίσει τα προβλήματα που αντιμετωπίζει με λιγότερες θυσίες και με μεγαλύτερη αποτελεσματικότητα.

Βέβαια ο συνεργατισμός, ο οποίος προϋποθέτει την απαλλαγή του ανθρώπου από την νοσηρότητα και τον ατομικισμό, προωθεί την οικονομική άνοδο των ανθρώπων μέσα από την Συνεταιριστική ιδέα, αλλά με βάση την συνεργασία και την ευγενή άμυλα και όχι τον σκληρό ανταγωνισμό. Πηγή : Κορρές Γεώργιος, 1999

Προχωρώντας στα πιο σύγχρονα χρόνια βρίσκουμε στις αρχές του 20^{ου} αιώνα την πρώτη θεσμοθέτηση στην Ελλάδα της παραπάνω συνεργασίας μέσω του νόμου Ν.602/1915 Περί Συνεταιρισμών ΦΕΚ 33/24-1-1915 επί Υπουργού Εθνικής Οικονομίας Ανδρέα Μιχαλακόπουλου, ο οποίος ορίζει στο «Άρθρο 1 του Κεφαλαίου Α' Σύστασις του Συνεταιρισμού» ότι :

«Συνεταιρισμός είναι εταιρεία η οποία έχει κεφάλαιο μεταβλητό, αποτελείται από συνεταίρους των οποίων ο αριθμός είναι επίσης μεταβλητός και επιδιώκει με την συνεργασία των συνεταίρων την προαγωγή της ιδιωτικής οικονομίας καθενός από αυτούς».

Επεξηγώντας και ερμηνεύοντας τον παραπάνω νόμο δίνονται οι εξής ορισμοί από τους παρακάτω καθηγητές

«Ο συνεταιρισμός είναι όργανο αυτοβοήθειας ασθενών οικονομικά προσώπων, δημιουργούμενος με την ένωση των μικρών κατά μέρος δυνάμεων σε μια μεγάλη ομοειδή δύναμη, που τίθεται στην διάθεση του καθενός για την καλύτερη άσκηση της επαγγελματικής και οικιακής οικονομίας» Θεόδωρος Τζωρτζάκης, Συνεταιριστής.

«Ο συνεταιρισμός είναι ελεύθερη και ισότιμη τοπική προσωπική ένωση ασθενών οικονομικά απόμων, προς αυτοβοήθεια με την από κοινού διεξαγωγή επιχειρήσεως, από την οποία ωφελούνται ανάλογα με την συναλλαγή τους μ' αυτή» Δημήτριος Καλιτσούνακης, Καθηγητής.

«Ο συνεταιρισμός είναι μια ελεύθερη ένωση προσώπων που ασκούν ομοειδή οικονομική επιχείρηση ή είναι ης ίδιας κοινωνικής κατηγορίας (αγρότες, καταναλωτές, κ.α.) και αποβλέπει στην προαγωγή της οικονομίας των μελών του, έχει δημοκρατικό χαρακτήρα και μορφωτική αποστολή για τα μέλη του» Διονύσιος Μαυρογιάννης, Καθηγητής.

Ο παραπάνω νόμος 602/1915 αντικαταστάθηκε από τον νόμο Ν.921/1979 Περί Γεωργικών Συνεταιρισμών ΦΕΚ 125/12-6-1979 ο οποίος στο «Άρθρο 1, Κεφάλαιο Πρώτο ΓΕΝΙΚΕΣ ΔΙΑΤΑΞΕΙΣ» ορίζει ότι :

«Γεωργικός συνεταιρισμός είναι ιδιότυπη εταιρεία που αποτελείται από πρόσωπα ασχολούμενα κατά κύριο ή δευτερεύον επάγγελμα με την γεωργία, έχει μεταβλητό κεφάλαιο και αριθμό μελών και αποσκοπεί, με την ισότιμη συνεργασία και αμοιβαία βοήθεια των συνέταιρων, στην εξυπηρέτηση και προαγωγή της ιδιωτικής οικονομίας αυτών. Ο γεωργικός συνεταιρισμός αποβλέπει ακόμη και στην εξύψωση του κοινωνικού, επαγγελματικού και πολιτιστικού επιπέδου των μελών του, ως γεωργών.

Εν συνεχεία θεσπίστηκε ο νόμος Ν.1541/1985 Για τις Αγροτικές Συνεταιριστικές Οργανώσεις ΦΕΚ 1541/1985 ο οποίος ορίζει στο «Άρθρο 1 Κεφάλαιο Α' ΓΕΝΙΚΕΣ ΔΙΑΤΑΞΕΙΣ» ότι :

«Αγροτικός συνεταιρισμός είναι εκούσια ένωση αγροτών, η οποία έχει σκοπό την οικονομική, κοινωνική και πολιτιστική τους ανάπτυξη, με την ισότιμη συνεργασία και την αμοιβαία βοήθεια των μελών, μέσα σε μια κοινή επιχείρηση»

Στην δεκαετία του 1990 ψηφίστηκαν τρεις νόμοι Ν.2169/1993 Για τις Αγροτικές Συνεταιριστικές Οργανώσεις ΦΕΚ 149/10-9-1993 και οι Ν.2181/1994 και Ν.2538/1997 οι οποίοι συμπλήρωσαν τον Ν.2169/1993 χωρίς όμως να αλλάξουν τον ορισμό των αγροτικών συνεταιρισμών παρά μόνο διαβαθμίζοντας τις Αγροτικές Συνεταιριστικές Οργανώσεις σε τρεις βαθμίδες ως εξής

- α) Αγροτικοί Συνεταιρισμοί
- β) Ενώσεις Αγροτικών Συνεταιρισμών
- γ) Κεντρικές Συνεταιριστικές Ενώσεις

Ο επόμενος νόμος, είναι ο Ν.2810/2000 Για τις Αγροτικές Συνεταιριστικές Οργανώσεις ΦΕΚ ΦΕΚ 61Α της 9.3.2000 επί υπουργείας Γιάννου Παπαντωνίου ο οποίος ορίζει στο «Άρθρο 1 Κεφάλαιο Α' ΓΕΝΙΚΕΣ ΔΙΑΤΑΞΕΙΣ» ότι :

«Η Αγροτική Συνεταιριστική Οργάνωση (Α.Σ.Ο.) είναι αυτόνομη ένωση προσώπων, η οποία συγκροτείται εθελοντικά και επιδιώκει, με την αμοιβαία βοήθεια των μελών της, την οικονομική, κοινωνική, πολιτιστική ανάπτυξη και προαγωγή τους, μέσω μιας συνιδιόκτητης και δημοκρατικά διοικούμενης επιχείρησης. Ως Α.Σ.Ο. θεωρούνται και οι αλιευτικοί, κτηνοτροφικοί, πτηνοτροφικοί, **μελισσοκομικοί**, σηροτροφικοί, δασικοί, αγροτουριστικοί, αγροβιοτεχνικοί, οικοτεχνικοί και άλλοι συνεταιρισμοί, οποιουδήποτε κλάδου ή δραστηριότητας της αγροτικής οικονομίας»

Ο βασικός ορισμός του συνεταιρισμού, του οποίου αποτελεί και παραλαγή ο ορισμός που δίνει ο νόμος Ν.2180/2000 διατυπώθηκε στο παγκόσμιο συνέδριο

της Διεθνούς Συνεταιριστικής Ένωσης στο οποίο και υιοθετήθηκε για πρώτη φορά ένας ορισμού του συνεταιρισμού οποίος είναι ο ακόλουθος :

«Συνεταιρισμός είναι μια αυτόνομη ένωση προσώπων που συγκροτείται εθελοντικά για την αντιμετώπιση των κοινών οικονομικών, κοινωνικών και πολιτιστικών αναγκών και επιδιώξεων τους δια μέσου μιας συνιδιόκτητης και δημοκρατικά διοικούμενης επιχείρησης».

Το 2003 έγιναν μερικές τροποποιήσεις στα άρθρα του Ν. 2810/2000, σύμφωνα με τον Ν. 3147/2003 ΦΕΚ Α135/5-6-2003 επι προεδρείας κ. Κωνσταντίνου Στεφανόπουλου, τα κυριότερα των οποίων είναι τα ακόλουθα. Στο άρθρο 1 του Ν. 2810/2000 (ΦΕΚ 61 Α') προστίθεται παράγραφος 5, που έχει ως εξής: «5. Για θέματα που δεν ρυθμίζονται από τον παρόντα, εφαρμόζονται συμπληρωματικά οι διατάξεις του Εμπορικού Δικαίου και του Αστικού Κώδικα.» Στην παράγραφο 2 του άρθρου 6 του Ν. 2810/2000 προστίθενται εδάφια, που έχουν ως εξής: «Η συνεταιριστική ιδιότητα αποκτάται από την ημερομηνία που λαμβάνεται η απόφαση για την αποδοχή της αίτησης εγγραφής και με την προϋπόθεση ότι ο ενδιαφερόμενος έχει καταβάλει τη συνεταιριστική μερίδα ή το ποσό που αντιστοιχεί στην πρώτη δόση, αν η καταβολή της συνεταιριστικής μερίδας προβλέπεται από το καταστατικό σε δόσεις. Τα ιδρυτικά μέλη αποκτούν τη συνεταιριστική ιδιότητα από την καταχώριση του καταστατικού στο Βιβλίο Μητρώου Αγροτικών Συνεταιρισμών που τηρείται στο Ειρηνοδικείο, με την προϋπόθεση ότι κατέβαλαν τη συνεταιριστική μερίδα σύμφωνα με τα οριζόμενα στο προηγούμενο εδάφιο.» Στο άρθρο 7 του Ν. 2810/2000 προστίθεται παράγραφος 3, που έχει ως εξής: «Η εθελοντική εργασία που παρέχουν τα μέλη του Αγροτικού Συνεταιρισμού προς το Συνεταιρισμό τους, ανάλογα με τις ανάγκες του, δεν θεωρείται ότι παρέχεται στα πλαίσια σχέσης εξαρτημένης εργασίας. Ο Συνεταιρισμός εκδίδει αποδείξεις δαπάνης για την καταβαλλόμενη αμοιβή της προσωπικής εργασίας που παρέχεται από τα μέλη του, σύμφωνα με τα οριζόμενα από τις διατάξεις του άρθρου 15 του Κ.Β.Σ., ανεξάρτητα από το ύψος του ποσού που καταβάλλεται και εφόσον ο δικαιούχος δεν είναι επιτηδευματίας από άλλη αιτία.» Στο άρθρο 18 του Ν. 2810/2000 προστίθεται παράγραφος 4, που έχει ως εξής: «Οι Α.Σ.Ο., υποχρεούνται να συντάσσουν τον ετήσιο ισολογισμό τους και το λογαριασμό Αποτελέσματα Χρήσης εντός των προθεσμιών που καθορίζονται από τον Κώδικα Βιβλίων και Στοιχείων».

Ο τελευταίος νόμος ο οποίος ισχύει έως και σήμερα είναι ο Ν.4015/2011, Θεσμικό πλαίσιο για τους αγροτικούς συνεταιρισμούς, τις συλλογικές οργανώσεις και την επιχειρηματικότητα του αγροτικού κόσμου – Οργάνωση της εποπτείας του Κράτους, ο οποίος δημοσεύθηκε στο ΦΕΚ Νο. 210, 21 Σεπτεμβρίου 2011, υπο προεδρίας του κ. Κάρουλου Παπούλια.

Στο «Άρθρο 1 Ορισμοί» γράφει ότι «Αγροτικός Συνεταιρισμός (ΑΣ) είναι κάθε πρωτοβάθμιος αγροτικός συνεταιρισμός, ο οποίος λειτουργεί σύμφωνα με τις διατάξεις του Ν. 2810/2000 (Α' 61) και έχει ως μέλη φυσικά πρόσωπα.

Πλέον με τον Ν. 4015/2011, ο όρος «Αγροτική Συνεταιριστική Οργάνωση» του Ν. 2810/2000, αντικαθίσταται με τον όρο «Αγροτικός Συνεταιρισμός»

Με βάση το άρθρο 3 του Ν.4015/2011, η Εποπτική Αρχή αξιολογεί και εποπτεύει την σύννομη λειτουργία των αγροτικών συνεταιρισμών και τους βοηθά στο έργο τους και ταυτόχρονα ελέγχει την εξακρίβωση της καταβολής της αξίας των συνεταιριστικών μεριδίων ή των άλλων ληξιπρόθεσμων οικονομικών υποχρεώσεων και απαλλάσσονται πλέον από την εγγραφή στα Εμπορικά Επιμελητήρια.

Επίσης με το άρθρο 15 θεσπίστηκαν μερικά φορολογικά κίνητρα υπέρ των Συνεταιριστικών Αγροτικών Οργανώσεων, όπως ότι τα καταστατικά και οι τροποποιήσεις τους δεν υπόκεινται σε τέλος χαρτοσήμου, οι αγορές ακινήτων από Σ.Α.Ο. έχουν προνομιακή μεταχείριση όπως το δημόσιο, οι εισφορές των μελών δεν υπόκεινται σε φόρο και τέλος χαρτοσήμου όπως και οι καταθέσεις και κυρίως ότι τα πλεονάσματα των Σ.Α.Ο. υπόκεινται μόνο σε φορολογία εισοδήματος των μελών τους ανεξάρτητα από την καταβολή τους.

Από τον Ν.4015/2011, ο οποίος βασίστηκε στον Ν.2810/2000, και έπειτα ακολούθησε ο Ν.4277/01.08.2014 ο οποίος και έφερε μερικές μεμονωμένες τροποποιήσεις σε ορισμένα άρθρα των παραπάνω δύο βασικών νόμων, οι κυριότερες των οποίων είναι οι εξής :

1. Με το άρθρο 61 του ν. 4277/1.8.2014(ΦΕΚ Α 156) τροποποιείται ο ν. 4015/2011, καθώς και ορισμένες διατάξεις του ν. 2810/2000, Έτσι αγροτικός συνεταιρισμός είναι ο πρώην πρωτοβάθμιος αγροτικός συνεταιρισμός, ο οποίος λειτουργεί σύμφωνα με τις διατάξεις του ν. 2810/2000, όπως ο νόμος αυτός τροποποιήθηκε με τον ν. 4015/2011.
2. Παραμένει βεβαίως ο ορισμός της έννοιας του αγροτικού συνεταιρισμού, όπως αυτός έχει υιοθετηθεί διεθνώς από το έτος 1896 στο Συνεταιριστικό

Συνέδριο που έγινε στο Μάντσεστερ της Αγγλίας αλλά πέραν των αγροτικών συνεταιρισμών, ο νόμος ενδεικτικά αναφέρει και ορισμένα άλλα είδη συνεταιρισμών, οι οποίοι θεωρούνται αγροτικοί, εφόσον δραστηριοποιούνται στον κλάδο ή σε δραστηριότητες της αγροτικής οικονομίας, όπως οι αλιευτικοί συνεταιρισμοί, οι κτηνοτροφικοί, οι πτηνοτροφικοί, οι μελισσοκομικοί, οι σηροτροφικοί, οι αγροτουριστικοί, οι αγροβιοτεχνικοί και οι οικοτεχνικοί, παραλείποντας όμως να συμπεριλάβει τους δασικούς συνεταιρισμούς, τροποποιώντας έτσι την αντίστοιχη διάταξη του ν. 2810/2000. Συνεπώς οι δασικοί συνεταιρισμοί δεν είναι αγροτικοί συνεταιρισμοί.

3. Για τη σύσταση αγροτικού συνεταιρισμού απαιτείται η σύνταξη καταστατικού και η υπογραφή του από δέκα (10) τουλάχιστον φυσικά πρόσωπα. Τα άνω πρόσωπα πρέπει να συγκεντρώνουν τις προϋποθέσεις του άρθρου 5 του ν. 2810/2000 . Το καταστατικό εγκρίνεται από το Ειρηνοδικείο της έδρας του Αγροτικού Συνεταιρισμού.
4. Η εθελοντική εργασία που παρέχουν τα Μέλη του Αγροτικού Συνεταιρισμού προς το Συνεταιρισμό τους, ανάλογα με τις ανάγκες του, δεν θεωρείται ότι παρέχεται στα πλαίσια σχέσης εξαρτημένης εργασίας. Ο Συνεταιρισμός εκδίδει αποδείξεις δαπάνης για την καταβαλλόμενη αμοιβή της προσωπικής εργασίας που παρέχεται από τα Μέλη του το οποίο και θεωρείται γεωργικό εισόδημα.
5. Το ελάχιστο κεφάλαιο των Αγροτικών Συνεταιρισμών ανέρχεται σε 10.000 € και οι οποιεσδήποτε τροποποιήσεις γίνονται με απόφαση της γενικής συνέλευσης και τροποποίηση του καταστατικού.
6. και τέλος, επανέρχεται η διάταξη περί ελέγχου του ν. 2810/2000, σύμφωνα με την οποία ο διαχειριστικός, λογιστικός και οικονομικός έλεγχος των ΑΣΟ, για τις οποίες συντρέχουν οι προϋποθέσεις ελέγχου των ανωνύμων εταιρειών με βάση τα προς εκτέλεση του κ.ν.2190/1920, συνεπώς διενεργείται έλεγχος από ορκωτούς ελεγκτές.

1.2 ΑΡΧΕΣ ΤΩΝ ΣΥΝΕΤΑΙΡΙΣΜΩΝ

Από ότι μπορούμε να δούμε έως τώρα, υπάρχει ένα σχετικά μεγάλο πλήθος ορισμών που προκύπτουν ή που μπορούν να δοθούν για τους συνεταιρισμούς, καθώς αποτελεί έναν ιδιαίτερο θεσμό, ο οποίος θα πρέπει προκειμένου να

εξηγηθεί και να γίνει αντιληπτός πλήρως, να επεξηγηθούν οι θεμελιώδεις αρχές και επιδιώξεις του. Ο συνεταιρισμός δεν αποτελεί ούτε αμιγή οικονομικό θεσμό όπως είναι οι κεφαλαιακές εταιρείες, ούτε αμιγή κοινωνικό θεσμό όπως είναι ένα ίδρυμα. Είναι μια ιδιόμορφη οικονομική μονάδα η οποία φιλοδοξεί 'να πετύχει την συμφιλίωση της δικαιοσύνης και της ελευθερίας' (Σαρλ Ζιντ), και 'με τον συνδυασμό των πλεονεκτημάτων της συνεργασίας διασφαλίζει και ενδυναμώνει την οικονομική αυτονομία του ατόμου, με τις υποχρεώσεις που προκύπτουν από την συνιδιοκτησία μιας επιχείρησης (Aschojj and Henningsen, 1986).

Οι αξίες με τις οποίες διακατέχονται οι συνεταιρισμοί είναι συνώνυμες με την φυσιογνωμία τους, και με τα επιτυχή αποτελέσματα τους, όπως προκύπτει από τη διεθνή εμπειρία. Στο διεθνές συνέριο του Μανστεστερ διατυπώθηκε το εξής :

«Οι συνεταιρισμοί στηρίζονται στις αξίες της αυτοβοήθειας, της αυτεθύνης, της δημοκρατίας, της ισότητας, της ισοτιμίας και την αλληλεγγύης. Ακολουθώντας την παράδοση των πρωτεργατών, τα μέλη των συνεταιρισμών στηρίζονται στις ηθικές αξίες της εντιμότητας, της διαφάνειας, της κοινωνικής υπευθυνότητας και της φροντίδας για τους άλλους».

Αναλύοντας λίγο περισσότερο την παραπάνω διατύπωση μπορούμε να πούμε ότι :

- ➔ **Η αυτοβοήθεια** ως αξία για τα μέλη ενός συνεταιρισμού σημαίνει την ανάληψη πρωτοβουλίας και την επιμονή και σύνεση από τα ίδια τα μέλη για την βελτίωση της θέσης τους, ώστε στο άθροισμα των συνεργαζόμενων δυνάμεων τους να προκύψει όφελος για τον συνεταιρισμό ως οικονομική μονάδα.
- ➔ **Η αυτεθύνη** υποδηλώνει την διαχείριση των υποθέσεων των μελών του συνεταιρισμού από τα ίδια τα μέλη με δική τους ρυθμική για τα θετικά ή τα αρνητικά των αποφάσεων τους, καθώς οι συνεταιρισμοί δεν στηρίζονται σε τρίτα προς αυτούς άτομα και συνεπώς η ευθύνη της διαχείρισης μένει μέσα στον συνεταιρισμό χωρίς να αποδίδεται σε τρίτα προς αυτό άτομα.
- ➔ **Η αξία της δημοκρατίας** αποτελεί χαρακτηριστικό γνώρισμα των συνεταιρισμών, καθώς και την ανθρωποκεντρική τους προσέγγιση καθώς υποτάσσει την οικονομική λειτουργία έναντι της ανθρωπιστικής, καθώς θεωρεί τον άνθρωπο ως επίκεντρο του ενδιαφέροντος του.
- ➔ **Η ισότητα μεταξύ των μελών**, ανεξάρτητα με την οικονομική και κοινωνική τους κατάσταση ή οποιαδήποτε άλλα κριτήρια. Ο συνεταιρισμός

εξασφαλίζει στο μέτρο του δυνατού την ίση μεταχείριση προς όλα τα μέλη του, τόσο ως προς την λήψη αποφάσεων όσο και ως προς την χρησιμοποίηση των υπηρεσιών του.

- ➔ **Ισοτιμία των μελών** στην απόδοση του ισοτίμου της συμβολής τους στην κοινή προσπάθεια. Ο συνεταιρισμός αποδίδει στα μέλη του, με ισότιμο τρόπο το παραγόμενο όφελος ή το μέρος αυτού σε συνάρτηση με την συμμετοχή των μελών στις οικονομικές δραστηριότητες. Με τον τρόπο αυτό αποφεύγεται η κάρπωση ωφελημάτων από ορισμένα μέλη εις βάρος εκείνων που τα παρήγαγαν.
- ➔ **Αλληλεγγύη μεταξύ των μελών.** Η ανθρωποκεντρική κουλτούρα της συνεταιριστικής ιδέας επεκτείνεται πέρα από τα στενά όρια του ατομικού συμφέροντος και είναι απαλλαγμένη από στοιχεία ανταποδοτικότητας.
- ➔ **Εκπαίδευση, πρακτική εξάσκηση και πληροφόρηση.** Οι συνεταιρισμοί παρέχουν εκπαίδευση και πρακτική εξάσκηση στα μέλη τους, στα αιρετά μέλη της διοίκησης, στα διευθυντικά στελέχη και στους υπαλλήλους, ώστε να μπορούν να συμβάλλουν αποτελεσματικά στην ανάπτυξη των συνεταιρισμών τους. Παρέχουν πληροφόρηση στο κοινό - ιδιαίτερα στους νέους και στους διαμορφωτές της κοινής γνώμης - σχετικά με τη φύση και τα οφέλη της συνεργασίας.

Όμως ένας συνεταιρισμός σαν οικονομική μονάδα – θεσμός πρέπει να αποτελείται και από προσηλωμένα σε ηθικές αξίες μέλη. Οι αρχές τις οποίες πρέπει να ακολουθούν τα μέλη ενός συνεταιρισμού έχουν ως εξής :

- ➔ **Η εντιμότητα στις συναλλαγές** μεταξύ συνεταιρισμού και μελών και τρίτων αποτελεί προϋπόθεση της ομαλής συνεργασίας όλων των ανωτέρω συμβαλλομένων.
- ➔ **Η διαφάνεια στις συναλλαγές** του συνεταιρισμού είναι αναγκαία προκειμένου να διευκολύνεται ο διαρκής έλεγχος τους από τρίτους αλλά και από τα ίδια τα μέλη.
- ➔ **Η κοινωνική υπευθυνότητα και πολιτική** των συνεταιρισμών συνιστά επιλογή της διοίκησης τους καθότι ως μέρος της κοινωνίας ο συνεταιρισμός πρέπει να έχει κοινωνική ευθύνη και ευαισθησία. Πρέπει να υπάρχει μια σχετική αλληλεγγύη των μελών του συνεταιρισμού αλλά και του ιδίου ως μέλος της κοινωνίας, στο μέτρο του δυνατού απέναντι στους συναθρώπους

Οι παραπάνω αρχές των συνεταιρισμών αποτελούν τους άγραφους κανόνες για την δημιουργία όλων των απαραίτητων συνθηκών για την επίτευξη των ποσοτικών και ποιοτικών στόχων – αποτελεσμάτων που επιδιώκουν οι συνεταιρισμοί με την δραστηριότητα τους. Με την τήρηση των κανόνων, τα μέλη του συνεταιρισμού ποτέ δεν διαρούνται, αν και έχουν διαφορές, όπως συμπεραίνει και ο ιστορικός των συνεταιρισμών Holyake (Holyake Sonnenschein, 1893).

1.3 ΣΚΟΠΟΙ ΤΩΝ ΣΥΝΕΤΑΙΡΙΣΜΩΝ

Ο συνεταιρισμός έχει ως βασικό σκοπό την ευημερία των μελών του και την συνδρομή του στην βελτίωση της οικονομικής, κοινωνικής και πολιτιστικής τους θέσης. Η επίτευξη του βασικού αυτού σκοπού βασίζεται στην μεγαλύτερη δύναμη και τις περισσότερες δυνατότητας που έχει ένας συνεταιρισμός από ότι κάθε μέλος χωριστά. Ο βασικός αυτός σκοπός επιμερίζεται στους παρακάτω :

1. Την μεγιστοποίηση του κέρδους μέσω της μαζικότητας των πωλήσεων των προϊόντων, η οποία επιτυγχάνεται μέσα από την πώληση μεγαλύτερων ποσοτήτων.
2. Η ελαχιστοποίηση του κόστους παραγωγής. Με την μεγαλύτερη οργάνωση στην παραγωγή που μπορεί να διαθέσει ένας συνεταιρισμός με την παροχή μηχανημάτων και οργανωμένων μεθόδων παραγωγής, μπορεί να επιτευχθεί η παραγωγή των ιδίων μονάδων με λιγότερο κόστος.
3. Προσφορά καλύτερων και περισσότερων υπηρεσιών στα μέλη του συνεταιρισμού όπως η προμήθεια πρώτων υλών, ασφαλιστικές καλύψεις, μεγαλύτερο δίκτυο διάθεσης των προϊόντων κ.α.
4. Εξασφάλιση κοινωνικής δικαιοσύνης των μελών, αφού αναλόγως με την ποιότητα των προϊόντων που παραδίδουν τα μέλη – αγρότες στον συνεταιρισμό, πετυχαίνουν και την ανάλογη τιμή τόσο για τους ίδιους όσο και για τους καταναλωτές.,
5. Διαφύλαξη της υγείας των καταναλωτών, καθώς η παραγωγή των προϊόντων γίνεται ελεγχόμενα και κάτω από έλεγχο και τήρηση των συνθηκών υγιεινής.

6. Συνεχής κατάρτιση των μελών του συνεταιρισμού, με σεμινάρια, διαλέξεις και βοηθήματα σχετικά με νέες μεθόδους παραγωγής

Πηγή : Καμενίδης Χρήστος, 2005 σελ. 17

Ο συνεταιρισμός όμως από μόνος του δεν μπορεί να εγγυηθεί όλα τα παραπάνω αν δεν συντρέχουν ορισμένες προϋποθέσεις οι οποίες είναι απαραίτητες, όπως :

1. **Η διαχείριση σημαντικών – μεγάλων ποσοτήτων προϊόντων.** Όσο μεγαλύτερη είναι η παραγόμενη ποσότητα που διαχειρίζεται ένας συνεταιρισμός, τόσο μεγαλύτερη είναι η διαπραγματευτική του δύναμη.
2. **Η δυνατότητα περιορισμού της προσφοράς.** Σύμφωνα και με τον νόμο της προσφοράς και της ζήτησης όπως έχει διατυπωθεί από τους οικονομολόγους, όταν η προσφορά προϊόντων είναι μεγαλύτερη από την ζήτηση, η δυνατότητα άσκησης επιρροής για αύξηση της τιμής μειώνεται. Όταν υπάρχει πλεονασματική προσφορά, ο συνεταιρισμός πρέπει να δύναται να μπορεί να ελέγχει την παραγόμενη ποσότητα.
3. **Ύπαρξη εναλλακτικών διεξόδων και τρόπων διάθεσης.** Ο συνεταιρισμός πρέπει να μπορεί να είναι ευέλικτος όσο αφορά το θέμα προώθησης και διάθεσης των προϊόντων, ώστε σε περίπτωση πλεονασμάτων να έχει την δυνατότητα άμεσης διάθεσης τους.

1.4 ΔΙΟΙΚΗΣΗ ΤΩΝ ΣΥΝΕΤΑΙΡΙΣΜΩΝ

Ο τελευταίος νόμος Ν.4015/2011, ορίζει σχετικά με την διοίκηση των Αγροτικών Συνεταιρισμών ότι το Διοικητικό Συμβούλιο εκλέγεται με άμεση καθολική και μυστική ψηφοφορία από τα φυσικά πρόσωπα που είναι μέλη του.

Ο αριθμός των μελών ορίζεται από το καταστατικό και δεν μπορεί να είναι λιγότερα από πέντε. Η διάρκεια του Διοικητικού Συμβουλίου ορίζεται σε τέσσερα έτη και εκπροσωπεί το συνεταιρισμό δικαστικώς και εξωδίκως και είναι αρμόδιο να αποφασίζει για κάθε θέμα που αφορά την διοίκηση του συνεταιρισμού, την διαχείριση της περιούσιας και των υποθέσεων του για την επιδίωξη του σκοπού του.

Τα μέλη του Διοικητικού Συμβουλίου ευθύνονται για κάθε ζημία που προκάλεσαν με υπαιτιότητα τους στο συνεταιρισμό έως τρία έτη από την τέλεση

της πράξης που προκάλεσε ζημία και έως δέκα εάν επρόκειτο για ζημία από δόλο.

Αν στο συνεταιρισμό εργάζονται περισσότερα από είκοσι άτομα τα οποία δεν είναι μέλη του συνεταιρισμού, ή αν το προβλέπει το καταστατικό, το ένα τουλάχιστον από τα μέλη του διοικητικού συμβουλίου εκλέγεται από τους εργαζόμενους αυτούς. Το μέλος αυτό χάνει τη θέση του στο διοικητικό συμβούλιο όταν πάψει να εργάζεται στο συνεταιρισμό.

Το διοικητικό συμβούλιο συνέρχεται σε τακτική συνεδρίαση τουλάχιστον μια φορά το μήνα και σε έκτακτη όταν το συγκαλέσει ο πρόεδρος ή το ζητήσει το ένα τρίτο των μελών αλλά όχι λιγότερα από 2 μέλη. Βρίσκεται σε απαρτία και συνεδριάζει έγκυρα όταν τα παρόντα μέλη είναι περισσότερα από τα απόντα. Εκπροσώπηση μέλους δεν επιτρέπεται. Οι αποφάσεις λαμβάνονται με πλειοψηφία των παρόντων μελών. Σε περίπτωση ισοψηφίας υπερτερεί η ψήφος του προέδρου. Οι αποφάσεις καταχωρίζονται στο βιβλίο πρακτικών του διοικητικού συμβουλίου.

Εκτός του Διοικητικού Συμβουλίου, αποφάσεις για το μέλλον και την πορεία του συνεταιρισμού αλλά και για τα μέλη που θα απαρτίζουν και τον τρόπο που θα διοικούν τον συνεταιρισμό, έχει η γενική συνέλευση του συνεταιρισμού που απαρτίζεται από όλους τους εταίρους - μέλη.

Η γενική συνέλευση συνέρχεται σε συνεδρίαση μία φορά κάθε χρόνο ύστερα από πρόσκληση του διοικητικού της συμβουλίου και αφού έχουν περάσει τέσσερις μήνες από τη λήξη της διαχειριστικής περιόδου. Το καταστατικό μπορεί να προβλέπει δυνατότητα σύγκλησης της γενικής συνέλευσης δύο φορές το έτος.

Βέβαια μπορεί να συνέρχεται έκτακτα όποτε τη συγκαλέσει το διοικητικό συμβούλιο του συνεταιρισμού ή το εποπτικό συμβούλιο ή το 1/10 των μελών του συνεταιρισμού αλλά όχι λιγότερα από τρία μέλη ,ορίζοντας συγχρόνως και το θέμα για συζήτηση. Για να είναι έγκυρη μια συνεδρίαση της γενικής συνέλευσης του κάθε συνεταιρισμού πρέπει να υπάρχει απαρτία , δηλαδή να είναι παρών τουλάχιστον οι μισοί συνέταιροι, στην περίπτωση όπου δεν υπάρξει απαρτία τότε η συνέλευση ακυρώνεται για να ξαναγίνεται μια εβδομάδα αργότερα στο ίδιο μέρος , την ίδια ώρα και με τα ίδια θέματα . Ο κατώτερος αριθμός συνεταίρων που απαιτείται για είναι έγκυρη μια γενική συνέλευση ανεξαρτήτως του ποσοστού είναι εφτά άτομα.

Η γενική συνέλευση είναι το ανώτατο όργανο και αποφασίζει για όλα τα σοβαρά θέματα του συνεταιρισμού όπως για μια ενδεχόμενη τροποποίηση του καταστατικού, για την συγχώνευση, η παράταση της διάρκειας, η διάλυση του συνεταιρισμού. Αποφασίζει για τους κανονισμούς εργασίας του προσωπικού, μετοχή η αποχώρηση από μια εταιρία που συνεργάζεται ο συνεταιρισμός.

Η γενική συνέλευση αποφασίζει για όλες εκείνες τις δραστηριότητες του συνεταιρισμού που αφορούν την συγκέντρωση του προϊόντος την συσκευασία του και την προώθηση του στην αγορά . επίσης η γενική συνέλευση αποφασίζει Για την έγκριση του ισολογισμού και των αποτελεσμάτων χρήσης, για την επιβολή εισφοράς στα μέλη του συνεταιρισμού όταν απαιτείται η αντιμετώπιση έκτακτων ζημιών ή άλλων δύσκολων καταστάσεων για τον συνεταιρισμό.

1.5 ΓΕΝΙΚΕΣ ΑΔΥΝΑΜΙΕΣ ΤΩΝ ΣΥΝΕΤΑΙΡΙΣΜΩΝ

Εκτός όμως από τα πλεονεκτήματα, όπως και κάθε θεσμός, οι συνεταιρισμοί έχουν και αδυναμίες και δυσκολίες εφαρμογής των αρχών τους.

- 1. Συσπείρωση μεγάλου αριθμού μελών.** Ο συνεταιρισμός έχει υποχρέωση να διαφυλλάτει την ενότητα των μελών του, κάτι το οποίο όμως δεν είναι πάντα εύκολη διαδικασία, λόγω των τριβών και των αντιθέσεων που μπορεί να υπάρχουν μεταξύ των μελών απέναντι στα ζητήματα του συνεταιρισμού.
- 2. Προηγούμενοι δεσμοί μελών.** Τα μέλη έχουν αναπτύξει προτού εισέλθουν στον συνεταιρισμό οικονομικούς δεσμούς με προμηθευτές και αγοραστές προϊόντων, τα συμφέροντα των οποίων μπορεί να βρεθούν σε σύγκρουση με αυτά του συνεταιρισμού. Θα πρέπει τα μέλη να πεισθούν για το μακροχρόνια όφελος που θα τους προσφέρει η συνεργασία με τον συνεταιρισμό και να μην παρασυρθούν από τα πρόσκαιρα κέρδη.
- 3. Συνεχή δημιουργία εφησυχασμού.** Ο συνεταιρισμός πρέπει να είναι σε θέση διαρκώς να δημιουργεί συνθήκες εφησυχασμού και να απορροφά τους κραδασμούς και τις ανησυχίες των μελών του. Είναι δυνατό στις περιπτώσεις αυτές να γίνεται το λάθος να θεωρείται ως δεδομένη η προστατευτική παρουσία του συνεταιρισμού
- 4. Έλλειψη εξειδικευμένου προσωπικού.** Συνήθως τα μέλη που απαρτίζουν έναν συνεταιρισμό, λόγω των μικρότερων αμοιβών και

απολαβών σε σχέση με το ελεύθερο επάγγελμα αλλά και οι τριβές και διαφωνίες μεταξύ των μελών, δεν παραμένουν εξειδικευμένα στελέχη με μεταπτυχιακές σπουδές.

5. **Προβλήματα διοίκησης.** Όπως συμβαίνει και σε εταιρείες με νομική μορφή Ανώνυμης Εταιρείας ή Εταιρείας Περιορισμένης Ευθύνης, οι αιρετοί διορισμένοι διοικούντες δεν έχουν την αμεσότητα στην αντιμετώπιση των γεγονότων, αλλά λόγω της φύσεως και των διαδικασιών των συνεταιρισμών, θα πρέπει να συνεδριάσουν και να πάρουν ομόφωνη απόφαση, το οποίο μπορεί να επιγέρει ζημία στον συνεταιρισμό, λόγω μη έγκαιρης αντιμετώπισης ορισμένων ζητημάτων.
6. **Πολιτική εκμετάλλευση των συνεταιρισμών.** Σε σύγκριση με τη διατύπωση των αρχών που είχα υιοθετηθεί για τους συνεταιρισμούς, σε αρκετές περιπτώσεις παρατηρήθηκε ότι οι συνεταιρισμοί είχαν χρησιμοποιηθεί ως όργανα εφαρμογής πολιτικής χωρίς αυτό να αποτελεί επιλογή των μελών τους.

Πηγή : ΕΙΣΗΓΗΤΙΚΗ ΕΚΘΕΣΗ στο σχέδιο νόμου για τις «Αγροτικές Συνεταιριστικές Οργανώσεις

1.6 ΟΙ ΑΓΡΟΤΙΚΟΙ ΣΥΝΕΤΑΙΡΙΣΜΟΙ ΣΕ ΠΑΓΚΟΣΜΙΟ ΕΠΙΠΕΔΟ

Όμως, παρά τις ποικιλόμορφες δυσκολίες, ο συνεταιριστικός θεσμός διαδόθηκε σε ολόκληρο τον κόσμο, σε σημείο ώστε κατά τα τέλη του 20ου αιώνα να αριθμεί 750 εκατομμύρια μέλη, σε παγκόσμιο επίπεδο, που αν αναχθούν σε οικογένειες, ισοδυναμούν με περίπου τις μισές οικογένειες του πλανήτη. Όπως έγραφε ο βαθύς μελετητής των συνεταιρισμών Καναδός Δρ. Λέιντλο (Laidlaw), δεν υπάρχει δραστηριότητα στην οποία να μην ασχολούνται οι συνεταιρισμοί κάπου στον κόσμο, με εξαίρεση ίσως τους σιδηροδρόμους. Στην Ευρώπη τον όρο «συνεταιρισμό» πρώτος τον χρησιμοποίησε ο William Gordin το 1793, ενώ οι πρώτες προσπάθειες του συνεταιριστικού κινήματος αρχίζουν με τους Peter Plockoy και John Bellers τον 17ο αιώνα. Ο συνδυασμός ιδεολογικά επιθυμητού και πρακτικά βιώσιμου δεν μπόρεσε να εφαρμοσθεί στην πράξη μέχρι και το 1844 και την ίδρυση του καταναλωτικού συνεταιρισμού της πόλης Ροσντέιλ στην Αγγλία με την επωνυμία «συνεταιρισμός των δίκαιων σκαπανέων της

Ροτσντέιλ». Ο συνεταιρισμός αυτός αποτελεί ορόσημο για τη συνεταιριστική ιστορία, πρακτική και θεωρία.

Οι κυριότεροι εκπρόσωποί του συνεταιρισμού σύγχρονης μορφής ήταν οι Saint Simon (1760-1825), Κάρολος Φουριέ (1772-1837), Etienne Cabet (1778-1856), Ρόμπερτ Όουεν (1771-1856) και Ουίλιαμ Κίνγκ (1786-1865).

Σήμερα, συνεταιρισμοί υπάρχουν σε όλες τις χώρες του κόσμου, ανεπτυγμένες και αναπτυσσόμενες, και αναπτύσσουν ποικιλία δραστηριοτήτων με διαφορετική επιρροή και εξέλιξη σε κάθε χώρα :

- Οι αγροτικοί συνεταιρισμοί διαθέτουν στην αγορά περισσότερο από 50% της παραγωγής πολλών γεωργικών προϊόντων στις Η.Π.Α., στον Καναδά, στην Ιαπωνία, στην Ινδία, στη Βραζιλία, στην Αργεντινή και στην Αφρική.
- Οι συνεταιριστικές τράπεζες διαχειρίζονται το 17% των αποταμιεύσεων στην Ευρωπαϊκή Ένωση, ενώ οι αποταμιευτικοί & οι πιστωτικοί συνεταιρισμοί έχουν μέλη τους το 35% με 45% των ενηλίκων στην Αυστραλία, στον Καναδά, στην Ιρλανδία και στις Η.Π.Α..
- Οι συνεταιρισμοί εργατών παρέχουν εργασία σε 60 εκατομμύρια μέλη στην Ινδία, την Ινδονησία, την Κίνα και την Ευρώπη.
- Οι συνεταιρισμοί προσφοράς υπηρεσιών κατέχουν την πρώτη θέση στην προσφορά υπηρεσιών υγείας (Βραζιλία), αγροτικού εξηλεκτρισμού (Η.Π.Α.), μεταφορών (Ισραήλ) και κατοικίας (Σκανδιναβικές χώρες).
- Οι αγροτικοί συνεταιρισμοί στην Δανία ειδικεύονται κυρίως στα γαλακτοκομικά προϊόντα
- Οι συνεταιρισμοί στην Γαλλία είναι οργανωμένοι σε μορφή πυραμίδας καθώς υπάρχουν οι τοπικοί συνεταιρισμοί, αμέσως μετά οι περιφερειακές ενώσεις, οι οποίες εντάσσονται στον έλεγχο και την διαχείριση της εθνικής ένωσης.

Πίνακας 1.1 Αριθμός συνεταιρισμών ανά χώρα (2004)

Χώρα	Αριθμός Συνεταιρισμών
Βέλγιο	2.450
Δανία	899
Γερμανία	8.770
Ελλάδα	7.446
Ισπανία	9.941
Γαλλία	8.030

Πίνακας 1.1 (συνέχεια)

Ιρλανδία	713
Ιταλία	38.194
Ολλανδία	4.106

Πηγή: The cooperative, mutual and non-profit sector in the European Union Eurostat

Η ευρεία ανάπτυξη των συνεταιρισμών ερμηνεύεται από το γεγονός ότι προσφέρουν υπηρεσίες που είναι αναγκαίες, χρήσιμες και επιθυμητές, οικονομικά και κοινωνικά. Από την οικονομική σκοπιά, οι συνεταιρισμοί αξιοποιούν τη διαπραγματευτική δύναμη και τις οικονομίες κλίμακας, που είναι αποτέλεσμα του μεγέθους που αποκτούν με τη συσπείρωση των επί μέρους μικρών μονάδων. Εξασφαλίζουν έτσι την παρουσία στην αγορά των μικρών οικονομικών μονάδων, που θα είχαν αδρανοποιηθεί από την ανταγωνιστική δύναμη των μεγάλων επιχειρήσεων κεφαλαίου. Με την παρουσία τους αυτή διασφαλίζουν την απασχόληση και το εισόδημα των μελών τους, αλλά και την ουσιαστική λειτουργία του ανταγωνισμού στην αγορά, προς όφελος του κοινωνικού συνόλου.

Από την κοινωνική σκοπιά, ο ρόλος των συνεταιρισμών είναι εξίσου σημαντικός. Το γεγονός ότι ο συνεταιριστικός θεσμός εισάγει δημοκρατικές διαδικασίες στην οικονομική ζωή, ο τρόπος με τον οποίο διανέμει οφέλη σε εκείνους που τα δημιουργούν, η καθιέρωση της υπεροχής του ανθρώπου έναντι του κεφαλαίου, η μέριμνα για τον κοινωνικό περίγυρο και για το περιβάλλον αποτελούν αποδεικτικά στοιχεία της διαφορετικότητας του θεσμού και της συνεισφοράς του προς μια βιώσιμη, αειφορική ανάπτυξη.

Πηγή : http://books.eudoxus.gr/publishers/CID_821

ΚΕΦΑΛΑΙΟ 2.

Ο ΝΟΜΟΣ ΧΑΛΚΙΔΙΚΗΣ

2.1 ΙΣΤΟΡΙΚΗ ΑΝΑΔΡΟΜΗ

Ο Νομός Χαλκιδικής λόγω της καθοριστικής γεωγραφικής του θέσης, είχε πάντα ενεργό ρόλο στην οικονομική πολιτική και θρησκευτική ζωή του εκάστοτε Ελληνικού κράτους.

Ειδικά ο πρωτογενής τομέας παραγωγής στον νομό απασχόλησε τους κατοίκους της περιοχής αλλά ακόμη και άλλους γειτονικούς λαούς με τα προϊόντα παραγωγής του. Συγκεκριμένα στην εποχή της Ρωμαϊκής αυτοκρατορίας η περιοχή παρείγαγε ποσότητες κρασιού από τους αμπελώνες του νομού για τα παλάτια των πλούσιων Ρωμαίων. Στην περίοδο της Οθωμανικής κατοχής λόγω της αυτονομίας που είχε εξασφαλίσει η περιοχή του Αγίου Όρους από την Πύλη, η αγροτική οικονομία του Νομού κατάφερε έν αντιθέσει με τις υπόλοιπες περιοχές της κατακερματισμένης Βυζαντινής αυτοκρατορίας, να κρατηθεί ζωντανή παράγωντας κυρίως κρασί και λάδι.

Πηγή : Βακαλόπουλος Α. Ιστορία της Μακεδονίας

Όμως λόγω των ιστορικών συνθηκών που αναφέρθηκαν παραπάνω αλλά και των εσωτερικών ιδιαιτεροτήτων (καθώς γεωγραφικά η Χαλκιδική είναι κατακερματισμένη), ο γεωργικός τομέας συγκεντρώνεται κατά μεγάλο βαθμό στα ανατολικά πεδινά τμήματα του νομού. Σε αυτό βέβαια συντελεί το ήπιο μεσογειακό κλίμα των περιοχών αυτών και η πλούσια φύση της.

2.2 ΠΛΗΘΥΣΜΟΣ

Η περιφέρεια Χαλκιδικής βρίσκεται στο βόρειο τμήμα της Ελλάδος και αποτελεί έναν από τους 13 νομούς του γεωγραφικού διαμερίσματος της Μακεδονίας. Διοικητικά ανήκει στην περιφέρεια της Κεντρικής Μακεδονίας στην οποία υπάγονται και οι νομοί Κιλκίς, Πέλλας, Ημαθίας, Πιερίας και Θεσσαλονίκης.

Ο νομός Χαλκιδικής συνορεύει βόρεια με τον νομό Θεσσαλονίκης και σε όλες τις υπόλοιπες κατευθύνσεις βρέχεται από θάλασσα. Επίσης γεωγραφικά περιλαμβάνει και την χερσόνησο του Άθω στην οποία στεγάζεται στο 'τρίτο' πόδι του νομού, η πολιτεία του Αγίου Όρους.

Η συνολική έκταση του νομού είναι 2.918 km² ενώ ο πληθυσμός της όπως απογράφηκε την τελευταία φορά το 2011 μετρά 105.908 μόνιμους κατοίκους. Το νούμερο αυτό βέβαια τους θερινούς μήνες μπορεί ακόμη και να πενταπλασιαστεί λόγω της αυξημένης προσέλευσης τουριστών. Έτσι η πυκνότητα του συνολικού πληθυσμού μπορεί σε φυσιολογικές συνθήκες να είναι 36 κάτοικοι ανά km² , αλλά τους θερινούς μήνες μπορεί να αγγίξει και τους 100 κατοίκους.

Πηγή : Βεράνης Ν. σελ 9-25

Όσο αφορά τα δημογραφικά στοιχεία, αξιοσημείωτο είναι ότι σε σχέση με την απογραφή που είχε γίνει στις αρχές του 1990, ο νομός παρουσίασε μια πληθυσμιακή αύξηση περίπου 19%. Αυτό οφείλεται κυρίως στην τουριστική αναβάθμιση του, αλλά και στην γενικότερη αναβάθμιση μέσω των αναπτυξιακών έργων, τα οποία προωθούν και την δημιουργία νέων θέσεων εργασίας. Ιδιαίτερα μεγάλη αύξηση του πληθυσμού τους παρουσίασαν οι τουριστικές παραθαλάσσιες περιοχές. Ειδικά κατά την θερινή περίοδο παρατηρείται μια πληθυσμιακή έξαρση, κάτι που οφείλεται στον εποχιακό πληθυσμό, που προσεγγίζει κατά καιρούς ακόμη και τα 573.000 άτομα!

Πηγή : Βαρνάβας Σ. σελ. 17

Πίνακας 2.1 Δημογραφικά Στοιχεία Ν. Χαλκιδικής

Ο.Τ.Α.	1990	2010	Έκταση στρ.	Διαφορά
Δ. Ανθεμούντος	4.389	4.540	248.956	+3,50%
Δ. Αρναίας	6.287	6.183	288.739	-1,65%
Δ. Ζερβοχωρίων	2.961	3.146	139.526	+6,24%
Δ. Καλλικράτειας	8.931	10.881	108.894	+21,83%
Δ. Κασσάνδρας	8.415	10.269	206.097	+22,03%
Δ. Μουδανιών	13.562	17.032	141.464	+25,52%
Δ. Ορμύλιας	3.824	4.745	88.002	+24,08%
Δ. Παλλήνης	4.479	5.884	128.183	+31,30%
Δ. Παναγιάς	3.663	3.897	204.903	+6,38%
Δ. Πολυγύρου	10.278	10.721	470.933	+4,31%
Δ. Σιθωνίας	8.061	8.891	322.875	+10,29%

Πίνακας 2.1 (συνέχεια)

Δ. Σταγείρων	8.958	8.781	253.373	-2,00%
Δ. Τορώνης	3.870	4.036	193.973	+4.29%
Δ. Τρίγλιας	5.421	5.888	121.959	+8,61%

Πηγή: Εθνική Στατιστική Υπηρεσία

Πίνακας 2.2 Απογραφή Πληθυσμού 2011 ανά Περιφέρεια

Περιγραφή	Σύνολο	Οικονομικά ενεργός πληθυσμός		
		Σύνολο	Τομέας	Ποσοστό επί συνόλου
			Πρωτογενής	
ΠΕΡΙΦΕΡΕΙΑΚΗ ΕΝΟΤΗΤΑ ΘΕΣΣΑΛΟΝΙΚΗΣ	1.110.551	476.191	12.472	2,62%
ΠΕΡΙΦΕΡΕΙΑΚΗ ΕΝΟΤΗΤΑ ΗΜΑΘΙΑΣ	140.611	55.776	10.880	19,51%
ΠΕΡΙΦΕΡΕΙΑΚΗ ΕΝΟΤΗΤΑ ΚΙΛΚΙΣ	80.419	29.573	4.143	14,01%
ΠΕΡΙΦΕΡΕΙΑΚΗ ΕΝΟΤΗΤΑ ΠΕΛΛΑΣ	139.680	54.582	14.363	26,31%
ΠΕΡΙΦΕΡΕΙΑΚΗ ΕΝΟΤΗΤΑ ΠΙΕΡΙΑΣ	126.698	49.451	7.842	15,86%
ΠΕΡΙΦΕΡΕΙΑΚΗ ΕΝΟΤΗΤΑ ΣΕΡΡΩΝ	176.430	63.057	14.151	22,44%
ΠΕΡΙΦΕΡΕΙΑΚΗ ΕΝΟΤΗΤΑ ΧΑΛΚΙΔΙΚΗΣ	105.908	42.733	5.709	13,36%
ΑΓΙΟ ΟΡΟΣ (ΑΥΤΟΔΙΟΙΚΗΤΟ)	1.811	250	3	1,20%
ΠΕΡΙΦΕΡΕΙΑ ΚΕΝΤΡΙΚΗΣ ΜΑΚΕΔΟΝΙΑΣ	1.882.108	771.613	69.563	9,02%
ΒΟΡΕΙΑ ΕΛΛΑΔΑ	3.110.835	1.243.998	136.144	10,94%
ΣΥΝΟΛΟ ΧΩΡΑΣ	10.816.286	4.586.636	372.209	8,12%

Πηγή: Εθνική Στατιστική Υπηρεσία

Όπως βλέπουμε από τα παραπάνω στοιχεία της Εθνικής Στατιστικής Υπηρεσίας στην Περιφερειακή Ενότητα Χαλκιδικής από το σύνολο του πληθυσμού, ο οποίος είναι 105.908 άτομα, ο οικονομικά ενεργός πληθυσμός αποτελείται από 42.733 άτομα. Να σημειωθεί πως το μέγεθος του πληθυσμού αφορά τους μόνιμους κατοίκους της περιφέρειας Χαλκιδικής και δεν συμπεριλαμβάνει την εποχιακή πληθυσμιακή μετακίνηση κατά τους θερινούς μήνες. Ο οικονομικά πληθυσμός αποτελεί το 40,35% του συνολικού πληθυσμού της περιφέρειας, και από αυτόν με τον πρωτογενή τομέα απασχολούνται 5709 άτομα ή αλλιώς το 13,36% του οικονομικά ενεργού πληθυσμού.

Συγκρίνοντας τα στοιχεία με τις υπόλοιπες περιφέρειες της Κεντρικής Μακεδονίας, διακρίνουμε ότι η Περιφερειακή Ενότητα Χαλκιδικής είναι από τις τελευταίες σε απασχόληση πληθυσμού στον πρωτογενή τομέα. Βέβαια είναι 5,24% παραπάνω σε σχέση με την αναλογία στο σύνολο της χώρας, τα οποία

δείχνουν ότι η Χαλκιδική παρ' όλο που φημίζεται για τον τουρισμό της ο οποίος ανήκει στον τριτογενή τομέα, και ο αγροτικός – πρωτογενής τομέας κατέχει ένα σημαντικό ποσοστό απασχόλησης του οικονομικά ενεργού πληθυσμού.

Πίνακας 2.3 Απογραφή Πληθυσμού 2011 ανά Δήμο

Περιγραφή	Σύνολο	Οικονομικά ενεργός πληθυσμός					Μη οικονομικά ενεργός πληθυσμός
		Σύνολο	Τομείς			Άνεργοι	
			Πρωτογενής	Δευτερογενής	Τριτογενής		
ΔΗΜΟΣ ΠΟΛΥΓΥΡΟΥ	22.048	8.764	1.683	1.444	4.267	1.370	13.284
ΔΗΜΟΣ ΑΡΙΣΤΟΤΕΛΗ	18.294	6.651	571	1.211	3.349	1.520	11.643
ΔΗΜΟΣ ΚΑΣΣΑΝΔΡΑΣ	16.672	7.309	522	1.035	4.268	1.484	9.363
ΔΗΜΟΣ ΝΕΑΣ ΠΡΟΠΟΝΤΙΔΑΣ	36.500	14.804	2.268	2.508	6.987	3.041	21.696
ΔΗΜΟΣ ΣΙΘΩΝΙΑΣ	12.394	5.205	665	628	2.869	1.043	7.189
ΑΓΙΟ ΟΡΟΣ (ΑΥΤΟΔΙΟΙΚΗΤΟ)	1.811	250	3	90	81	76	1.561
Σύνολο	107.719	42.983	5.712	6.916	21.821	8.534	64.736

Πηγή: Εθνική Στατιστική Υπηρεσία

Πίνακας 2.4 Απογραφή Πληθυσμού 2011 ανά Δήμο %

Περιγραφή	Σύνολο	Οικονομικά ενεργός πληθυσμός					Μη οικονομικά ενεργός πληθυσμός
		Σύνολο	Τομείς			Άνεργοι	
			Πρωτογενής	Δευτερογενής	Τριτογενής		
ΔΗΜΟΣ ΠΟΛΥΓΥΡΟΥ	100%	39,75%	19,20%	16,48%	48,69%	15,63%	60,25%
ΔΗΜΟΣ ΑΡΙΣΤΟΤΕΛΗ	100%	36,36%	8,59%	18,21%	50,35%	22,85%	63,64%
ΔΗΜΟΣ ΚΑΣΣΑΝΔΡΑΣ	100%	43,84%	7,14%	14,16%	58,39%	20,30%	56,16%
ΔΗΜΟΣ ΝΕΑΣ ΠΡΟΠΟΝΤΙΔΑΣ	100%	40,56%	15,32%	16,94%	47,20%	20,54%	59,44%
ΔΗΜΟΣ ΣΙΘΩΝΙΑΣ	100%	42,00%	12,78%	12,07%	55,12%	20,04%	58,00%
ΑΓΙΟ ΟΡΟΣ (ΑΥΤΟΔΙΟΙΚΗΤΟ)	100%	13,80%	1,20%	36,00%	32,40%	30,40%	86,20%
ΜΕΣΟΣ ΟΡΟΣ		36,05 %	10,70%	18,97%	48,69%	21,63%	63,95%

Πηγή: Ιδία Επεξεργασία Στοιχείων Εθνικής Στατιστικής Υπηρεσίας

Όπως βλέπουμε από τα παραπάνω στοιχεία της Εθνικής Στατιστικής Υπηρεσίας, από το σύνολο του πληθυσμού των δήμων ο οποίος είναι 107.719 άτομα, ο οικονομικά ενεργός πληθυσμός αποτελείται από 42.983 άτομα. Ο οικονομικά πληθυσμός αποτελεί το 36,05% του συνολικού πληθυσμού της περιφέρειας κατά μέσο όρο, και από αυτόν με τον πρωτογενή τομέα απασχολούνται 5712 άτομα ή αλλιώς το 10,70% του οικονομικά ενεργού πληθυσμού κατά μέσο όρο. Με τον δευτερογενή τομέα απασχολούνται 6916 άτομα που αντιστοιχούν κατά μέσο όρο στο 18,98% ενώ με τον τριτογενή τομέα 21.821 άτομα που αποτελούν το 48,69% του συνολικού ενεργού πληθυσμού.

Επίσης στο σύνολο των δήμων το 21,63% κατά μέσο όρο ανήκει στην κατηγορία των ανέργων πλην όμως οικονομικά ενεργών με σύνολο 8.534 άτομα,

ενώ υπάρχει και ένα κομμάτι του πληθυσμού με 64.736 άτομα και 63,95% κατά μέσο όρο το οποίο είναι οικονομικά μη ενεργό. Αυτό είναι ενδεικτικό δείγμα της γήρανσης του πληθυσμού όχι μόνο στην Περιφέρεια της Χαλκιδικής αλλά και σε γενικότερο εθνικό επίπεδο.

2.3 ΔΙΟΙΚΗΤΙΚΗ ΔΙΑΙΡΕΣΗ

Όπως βλέπουμε και στην παρακάτω εικόνα ο Νομός Χαλκιδικής διαιρείται σε 14 Καλλικρατικούς δήμους :

1. Δήμος Πολυγύρου, ο οποίος περιλαμβάνει και την πρωτεύουσα του νομού
2. Ανατολικά τους δήμους Παναγίας, Αρναίας και Σταγείρων
3. Κεντρικά τους δήμους Τορώνης, Σιθωνίας, Ορμύλιας και Ζερβοχωρίου &
4. Δυτικά τους δήμους Παλλήνης, Κασσάνδρας, Μουδανίων, Τρίγλιας, Ανθεμούτσος και Καλλικράτειας.

Εικόνα 2.1 Διοικητική Διαίρεση Ν. Χαλκιδικής



Πηγή : <http://el.wikipedia.org/wiki>

2.4 ΠΡΟΪΟΝΤΑ ΠΡΩΤΟΓΕΝΗ ΤΟΜΕΑ

Τα αγροτικά προϊόντα που παράγονται στην Χαλκιδική είναι κυρίως :

1. Ελαιόλαδο και ελιές τα οποία μάλιστα από τον Μάιο του 2012 έχουν καταχωρηθεί στο μητρώο ειδών με προστατευόμενη ονομασία προέλευσης.
2. Κρασί από τους άπειρους αμπελώνες της Χαλκιδικής καθώς και παράγωγα της οινολογικής επεξεργασίας όπως είναι το τσίπουρο
3. Εσπεριδοειδή και τα φρούτα που παράγονται στην Χαλκιδική με κυριότερα τις ντομάτες, τα σύκα κ.α.
4. **Μέλι**, ενδεικτικό είναι πως ο νομός Χαλκιδικής παράγει το 32% της συνολικής παραγωγής της χώρας με 1.900 τόνους ετησίως.
5. Άγρια χόρτα και βότανα κυρίως στο δυτικό κομμάτι του νομού με πιο ορεινό κλίμα που ευνοεί την ανάπτυξη αυτών των ειδών.

Εκτός όμως από τα αγροτικά προϊόντα η οικονομική ανάπτυξη της Χαλκιδικής στηρίχθηκε και στηρίζεται ακόμη και στα δασικά προϊόντα, καθώς τα δάση της Χαλκιδικής εκτός από τουριστικό ενδιαφέρον που παρουσιάζουν λόγω της μικρής ανθρώπινης παρεμβατικότητας, αποτελούν και πρώτη ύλη για τον πρωτογενή τομέα. Η δασική ξυλεία της περιοχής χρησιμοποιείται για κατασκευή ξύλινων επίπλων, δαπέδων, σκεπών ακόμη και πλοιάριων καθώς τα είδη πεύκων και ελάτων που ευδοκούν στις δασικές περιοχές κυρίως του Χολομώντα αποτελούν μια ιδανική πρώτη ύλη για τέτοιες κατασκευές.

Όμως εκτός από την εγχώρια κατανάλωση τα γεωργικά προϊόντα της Χαλκιδικής αλλά και της Ελλάδος γενικότερα συμβάλλουν στην οικονομία λόγω της ζήτησης τους σε χώρες κυρίως της Ευρώπης. Πολλές φορές έχει ειπωθεί σε συνέδρια και συναντήσεις φορέων πως τα αγροτικά προϊόντα μπορούν όχι μόνο να δώσουν διέξοδο από την κρίση αλλά και να δημιουργήσουν αναπτυξιακή ώθηση καθώς διαδραματίζουν σημαντικό ρόλο στο Ελληνικό εξωτερικό εμπόριο.

Η μελισσοκομία αποτελεί σημαντικό οικονομικό κλάδο της Χαλκιδικής. Διαθέτει το 30% του συνόλου των μελισσοσμηνών της Ελλάδας και το 50% των ελλήνων επαγγελματιών μελισσοκόμων. Ο αριθμός των κυψελών στην Χαλκιδική αυξάνεται σημαντικά το Φθινόπωρο, όταν μελίσσια από την υπόλοιπη

Ελλάδα μεταφέρονται σ' αυτήν, για την εκμετάλλευση των μελιτωδών εκκρίσεων του πεύκου. Την περίοδο αυτή που έχουν μεταφερθεί και μελίτσια από άλλες περιοχές η πυκνότητα τους είναι 84 ανά km² όταν ο μέσος όρος στην Ελλάδα είναι μόλις 11 ο οποίος μάλιστα είναι ο υψηλότερος στην Ευρώπη. Υπολογίζεται ότι το 65% της ετήσιας παραγωγής μελιού στην Ελλάδα παράγεται από τα πευκοδάση και η χερσόνησος της Σιθωνίας είναι μια από τις κυριότερες μελισσοκομικές περιοχές της χώρας μας για την παραγωγή πευκόμελου.

Εικόνα 2.2 Στατιστικά Καλλιεργειών Νομού Χαλκιδικής

Στατιστικά καλλιεργειών νομού Χαλκιδικής

Επικρατέστερες Αγροτικές Καλλιέργειες

Καλλιέργεια	Νέοι Παραγωγοί με κύριο επάγγελμα αγρότη			Σύνολο Παραγωγών		
	Πλήθος Παραγωγών	Πλήθος Αγροτεμαχίων	Συνολική Εκταση Καλλιεργήσιμων Εκτάσεων (εκτ.)	Πλήθος Παραγωγών	Πλήθος Αγροτεμαχίων	Συνολική Εκταση Καλλιεργήσιμων Εκτάσεων (εκτ.)
Ελαιώνες πιστοποιημένης ελαιοκαλλιέργειας	693	4188	2832,51	10436	44358	23975,86
Σιτάρι	277	2536	2183,79	3439	24424	19557,78
Λοιπά Σιτηρά	249	1504	1252,53	2644	13729	10733,67
Εκτάσεις σε καλή γεωργική κατάσταση που προσμετρούνται στα εκτατικά δικαιώματα	244	1063	663,91	2660	10717	6269,97
Αγροάπαιυση	35	363	227,65	379	5645	3100,47
Ζωοτροφές	71	489	365,29	562	3821	2776,82
Οσπριοειδή	140	339	263,01	1217	2978	2065,07
Λοιπές καλλιέργειες- Δενδρώδεις	208	587	394,19	1323	3105	2048,57
Ενεργειακές καλλιέργειες	30	198	224,80	425	1908	1858,48
Γη που δεν εντάσσεται σε καλλιεργητική δραστηριότητα	0	0	0,00	8	74	1355,03
Σύνολο	1947	11267	8407,68	23093	110759	73741,72



ΘΕΣΣΑΛΟΝΙΚΗ
ΧΑΛΚΙΔΙΚΗ

Νομός Χαλκιδικής



GAIA Registry - τελευταία ενημέρωση πληροφοριών 2012-12-30 10:33:00 EET

Σχετικά με την ζωική παραγωγή του νομού Χαλκιδικής, το σύνολο των μονάδων με εκτροφή αιγοπροβάτων είναι 743. Οι περισσότερες μονάδες

συγκεντρώνονται στην Περιφέρεια του Πολυγύρου με 270 μονάδες με ποσοστό 36,33% επί του συνόλου.

Πίνακας 2.5 Μονάδες ζωικής παραγωγής Νομού Χαλκιδικής

α/α	ΠΕΡΙΦΕΡΕΙΑΚΗ ΕΝΟΤΗΤΑ	ΑΡΙΘΜΟΣ	ΠΟΣΟΣΤΟ
1	ΠΟΛΥΓΥΡΟΥ	270	36,33%
2	ΣΙΘΩΝΙΑΣ	101	13,59%
3	ΠΡΟΠΟΝΤΙΔΑΣ	168	22,61%
4	ΑΡΙΣΤΟΤΕΛΗ	119	16,07%
5	ΚΑΣΣΑΝΔΡΑΣ	85	11,44%
ΣΥΝΟΛΟ		743	100,00%

Πηγή: Εθνική Στατιστική Υπηρεσία

2.5 ΣΤΟΙΧΕΙΑ ΠΑΡΑΓΩΓΗΣ

Το ελληνικό μέλι είναι εξαιρετικής ποιότητας με ιδιαίτερα χαρακτηριστικά και γεύση που αναγνωρίζονται διεθνώς. Σε αυτό συμβάλλουν πρωτίστως οι κλιματολογικές συνθήκες της χώρας μας που είναι ιδιαίτερα ευνοϊκές για την ανάπτυξη της μελισσοκομίας καθώς και η πλούσια και ποικίλη μελισσοκομική χλωρίδα. Οι μεγαλύτερες ποσότητες μελιού προέρχονται από το πεύκο (55-60% της ετήσιας συνολικής παραγωγής μελιού), το έλατο (5-10%) & το θυμάρι (15%).

Η παραγωγή μελιού το 2012 ανήλθε, σύμφωνα με τα στοιχεία της Εθνικής Στατιστικής Υπηρεσίας, σε 15.682 τόνους. Με τη μεγαλύτερη παραγωγή να προέρχεται από τη Πελοπόννησο, ακολουθεί η Μακεδονία και η Στερεά Ελλάδα. Η παραγωγή μελιού εμφανίζεται μειωμένη το 2013 σε σύγκριση με το 2012 κατά 11% περίπου, ενώ η Μακεδονία εμφανίζεται ως η περιοχή με τη μεγαλύτερη μείωση (31% περίπου).

Πίνακας 2.6 Παραγωγή μελιού ανά γεωγραφικό διαμέρισμα

Γεωγραφικό Διαμέρισμα	Παραγωγή σε τόνους		
	2012	2013	Δ%
Μακεδονία	4.559	3.133	-31,30%
Πελοπόννησος	3.783	3.506	-7,32%
Στ. Ελλάδα & Εύβοια	2.684	2.839	5,80%
Κρήτη	1.873	1.973	5,30%
Νήσοι Αιγαίου	1.644	1.358	-17,40%
Θεσσαλία	1.457	1.217	-16,50%
Θράκη	742	714	-4%
Ήπειρος	668	628	-6%
Ιόνιοι Νήσοι	280	314	12,34%
Γενικό σύνολο	17.690	15.682	-11,35%

Πηγή: Εθνική Στατιστική Υπηρεσία

Σχετικά με την παραγωγή μελιού το δημοτικό διαμέρισμα Νικήτης κατέχει το μεγαλύτερο ποσοστό παραγωγής με 850.000,00 κιλά ετησίως σύμφωνα με τα στοιχεία της Εθνικής Στατιστικής Υπηρεσίας για το έτος 2010, το οποίο και αποτελεί το 39,55% της συνολικής παραγωγής όλων των δημοτικών διαμερισμάτων. Το ποσοστό αυτό είναι με διαφορά το μεγαλύτερο, καθώς η αμέσως επόμενη ποσότητα παραγωγής με 210.000,00 κιλά και ποσοστό 9,77% επί του συνόλου της παραγωγής είναι στο δημοτικό διαμέρισμα της Αρναίας.

Πίνακας 2.7 Παραγωγή μελιού στο νομό Χαλκιδικής ανά δημοτικό διαμέρισμα έτους 2010

Δημοτικό Διαμέρισμα	Ποσότητα σε κιλά	Ποσοστό % επι του συνόλου της παραγωγής
Τ.Δ.Νικήτης (Νικήτα)	850.000,00	39,55
Τ.Δ.Αρναίας	210.000,00	9,77
Τ.Δ.Συκεάς	150.000,00	6,98
Τ.Δ.Αγίου Νικολάου	120.000,00	5,58
Τ.Δ.Νέου Μαρμαρά	120.000,00	5,58
Τ.Δ.Παλιουρίου	110.000,00	5,12
Τ.Δ.Νέας Σκιώνης	75.000,00	3,49
Τ.Δ.Φούρκας	64.320,00	2,99
Τ.Δ.Αγίας Παρασκευής	55.000,00	2,56
Τ.Δ.Βάβδου	40.000,00	1,86
Τ.Δ.Ορμυλίας	40.000,00	1,86
Τ.Δ.Σάρτης	40.000,00	1,86
Τ.Δ.Γαλατίστης	30.820,00	1,43
Τ.Δ.Πευκοχωρίου	30.000,00	1,40
Τ.Δ.Βραστάμων	19.800,00	0,92
Τ.Δ.Νέας Τριγλίας	17.500,00	0,81
Τ.Δ.Πολυχρόνου	15.000,00	0,70
Τ.Δ.Πετραλώνων	15.000,00	0,70
Τ.Δ.Πολυγύρου	13.225,00	0,62
Τ.Δ.Κασσανδρηνού	13.132,00	0,61
Τ.Δ.Χανιώτη	13.000,00	0,60
Τ.Δ.Ιερισσού	10.500,00	0,49
Λοιπά Δημοτ. Διαμερ.	96.700,00	4,50
Σύνολο	2.148.997,00	100,00

Πηγή: Εθνική Στατιστική Υπηρεσία

Όπως είναι αναμενόμενο σύμφωνα και με τον παραπάνω πίνακα, το δημοτικό διαμέρισμα Νικήτης Χαλκιδικής, συγκεντρώνει και τον μεγαλύτερο αριθμό μελισσών με 54.300 περίπου μέλισσες και ποσοστό 32,34% επί του συνολικού αριθμού.

Πίνακας 2.8 Αριθμός Μελισσών έτους 2010

Δημοτικό Διαμέρισμα	Αριθμός Μελισσών	Ποσοστό % επι του συνόλου παραγωγής
Τ.Δ.Νικήτης (Νικήτα)	54.300	32,34
Τ.Δ.Συκέας	15.445	9,20
Τ.Δ.Αγίας Παρασκευής	11.600	6,91
Τ.Δ.Νέας Σκιώνης	9.300	5,54
Τ.Δ.Παλιουρίου	8.000	4,76
Τ.Δ.Αρναίας	7.050	4,20
Τ.Δ.Αγίου Νικολάου	6.100	3,63
Τ.Δ.Νέου Μαρμαρά	6.000	3,57
Τ.Δ.Πευκοχωρίου	4.710	2,81
Τ.Δ.Φούρκας	4.630	2,76
Τ.Δ.Γαλατίστης	4.060	2,42
Τ.Δ.Κασσανδρηνού	3.750	2,23
Τ.Δ.Πολυχρόνου	2.620	1,56
Τ.Δ.Καλάνδρας	2.465	1,47
Τ.Δ.Κασσανδρείας	2.415	1,44
Τ.Δ.Βραστάμων	2.200	1,31
Τ.Δ.Μεγάλης Παναγίας	2.065	1,23
Τ.Δ.Ολύνθου	1.746	1,04
Τ.Δ.Ιερισσού	1.250	0,74
Τ.Δ.Χανιώτη	1.200	0,71
Τ.Δ.Βάβδου	1.190	0,71
Τ.Δ.Ορμυλίας	1.100	0,66
Τ.Δ.Γοματίου	1.000	0,60
Τ.Δ.Σάρτης	1.000	0,60
Λοιπά Δημοτ. Διαμ.	12.709	7,57
Σύνολο	167.905	100,00

Πηγή: Εθνική Στατιστική Υπηρεσία

Επίσης και όσο αφορά την παραγωγή κεριού το δημοτικό διαμέρισμα της Νικήτης κατέχει το μεγαλύτερο ποσοστό με 25.500 κιλά που αντιστοιχεί σε 35,35% επί του συνόλου της παραγωγής για το έτος 2010.

Πίνακας 2.9 Παραγωγή Κεριού στο νομό Χαλκιδικής έτους 2010

Δημοτ. Διαμέρισμα	Ποσότητα σε κιλά	Ποσοστό % επί του συνόλου
Τ.Δ.Νικήτης (Νικήτα)	25.500	35,35
Τ.Δ.Αρναίας	12.000	16,64
Τ.Δ.Φούρκας	8.000	11,09
Τ.Δ.Βάβδου	6.500	9,01
Τ.Δ.Συκέας	5.000	6,93
Τ.Δ.Αγίου Νικολάου	3.600	4,99
Τ.Δ.Νέου Μαρμαρά	3.600	4,99
Τ.Δ.Ιερισσού	1.500	2,08
Τ.Δ.Ριζών	1.000	1,39
Τ.Δ.Βραστάμων	600	0,83
Τ.Δ.Παλαιοχώρας	600	0,83
Τ.Δ.Γεροπλατάνου	500	0,69
Τ.Δ.Πολυγύρου	396	0,55
Τ.Δ.Σάρτης	336	0,47
Τ.Δ.Νέων Μουδανιών	300	0,42
Τ.Δ.Νέας Τριγλίας	300	0,42
Τ.Δ.Κασσανδρείας	290	0,40
Τ.Δ.Στανού	280	0,39
Τ.Δ.Σταγίρων	260	0,36
Λοιπά Δημοτικά Διαμερίσματα	1571	2,18
Σύνολο	72.133	100,00

Πηγή: Εθνική Στατιστική Υπηρεσία

Το 2012 και το 2013, ωστόσο οι περισσότεροι μελισσοκόμοι βρέθηκαν σε απόγνωση και διαμαρτυρήθηκαν έντονα για μεγάλη μείωση στην παραγωγή μελιού που οδήγησε σε σημαντική απώλεια εισοδήματος. Στην αρνητική αυτή εξέλιξη συνέβαλαν οι ακραίες καιρικές συνθήκες που επικράτησαν κατά την παραγωγική περίοδο, (ξηρασία) που είχαν ως αποτέλεσμα τη μείωση της διάρκειας και της απόδοσης των ανθοφοριών.

Το 2014 εκτιμάται σε γενικές γραμμές ότι θα κλείσει σαν παραγωγικότερο σε σύγκριση με τα προηγούμενα έτη. Σε αυτό βοήθησαν πρωτίστως οι καλές σε γενικές γραμμές καιρικές συνθήκες που επικράτησαν την παραγωγική περίοδο (καλή κατανομή βροχοπτώσεων χωρίς καύσωνες).

ΚΕΦΑΛΑΙΟ 3.

Ο ΑΓΡΟΤΙΚΟΣ ΜΕΛΙΣΣΟΚΟΜΙΚΟΣ ΣΥΝΕΤΑΙΡΙΣΜΟΣ ΝΙΚΗΤΗΣ ΧΑΛΚΙΔΙΚΗΣ

3.1 Η ΙΔΡΥΣΗ

Η σύσταση του συνεταιρισμού έγινε τον Οκτώβριο του 1952 από τους μελισσοκόμους της περιοχής Νικήτης Χαλκιδικής, με στόχο τη διασφάλιση των συμφερόντων τους. Οι πρωτεργάτες του συνεταιρισμού αυτό που έκαναν αρχικά, ήταν να εδραιώσουν και βελτιώσουν την παραγωγή μελιού, μέσω της αλλαγής της μελισσοκομικής εκμετάλλευσης από τα παραδοσιακά κοφίνια σε σύγχρονη εκμετάλλευση με κυψέλες τύπου Lagstroth. Μετά τα χρόνια του δεύτερου παγκόσμιου πολέμου οι γνώσεις που προϋπήρχαν από την πατροπαράδοτη ενασχόληση των Νικητιανών με τα κοφίνια, βοήθησαν τους τότε μελισσοκόμους να ενωθούν και αντί να απασχολούνται μεμονωμένα όπως πριν τον δεύτερο παγκόσμιο πόλεμο, να δημιουργήσουν τον Αγροτικό Μελισσοκομικό Συνεταιρισμό της Νικήτης.

Πηγή : http://honeysithon.gr/?page_id=66

Η ίδρυση, η επωνυμία και η έδρα του συνεταιρισμού καθορίζεται στα πρώτα δύο άρθρα του καταστατικού. Στο άρθρο 1 του πρώτου κεφαλαίου του καταστατικού το οποίο μετά τις τροποποιήσεις λειτουργεί σύμφωνα με τις διατάξεις του Ν.2810/2000, αναφέρει ότι συστάθηκε ο Αγροτικός Συνεταιρισμός με την επωνυμία **"ΑΓΡΟΤΙΚΟΣ ΜΕΛΙΣΣΟΚΟΜΙΚΟΣ ΣΥΝΕΤΑΙΡΙΣΜΟΣ ΝΙΚΗΤΗΣ"** με έδρα το Δημοτικό Διαμέρισμα Νικήτης του Δήμου Σιθωνίας του Νομού Χαλκιδικής, όπου είναι εγκατεστημένη και η Διοίκησή του. Σχετικά με την επωνυμία του σε συναλλαγές με το εξωτερικό αναφέρεται ότι θα χρησιμοποιείται η αγγλική επωνυμία ως εξής : **"Agricultural Bee-Keeping Co-operative Nikiti Chalkidiki "**.

Στο δεύτερο άρθρο του ίδιου κεφαλαίου, αναφέρεται ότι η γεωγραφική περιοχή του συνεταιρισμού όπου δραστηριοποιούνται τα μέλη του ορίζεται από τα διοικητικά όρια της Μακεδονίας, Θράκης και Θεσσαλίας όπου δραστηριοποιούνται τα μέλη του.

3.2 Ο ΣΚΟΠΟΣ ΚΑΙ ΟΙ ΔΡΑΣΤΗΡΙΟΤΗΤΕΣ

Ο σκοπός και οι δραστηριότητες του συνεταιρισμού αποτυπώνονται στο άρθρο 3 του καταστατικού, σύμφωνα με το οποίο ο συνεταιρισμός αποσκοπεί, «με την ισότιμη συνεργασία και την αμοιβαία βοήθεια των συνεταίρων μελών του στην οικονομική, κοινωνική και πολιτιστική ανάπτυξη και προαγωγή τους, μέσω μιας συνιδιόκτητης και δημοκρατικά διοικούμενης επιχείρησης».

Για την επίτευξη των σκοπών του ο Συνεταιρισμός αναπτύσσει οποιεσδήποτε δραστηριότητες, με τις οποίες καλύπτει ολόκληρο το φάσμα της παραγωγής, μεταποίησης και εμπορίας των αγροτικών προϊόντων, καταναλωτικών προϊόντων γενικά και ειδικά προϊόντων μελιού, κεριού, γύρης, πρόπολης, βασιλικού πολτού, μελισσοτροφής και κηρήθρας, προμήθειας και εμπορίας γεωργικών εφοδίων, καθώς και της κατασκευής, προμήθειας και εμπορίας μέσων αγροτικής παραγωγής και της παροχής υπηρεσιών.

Οι δραστηριότητες αυτές ενδεικτικά είναι οι εξής :

1. Η ίδρυση και λειτουργία υποκαταστημάτων, παραρτημάτων ή γραφείων στο εσωτερικό και το εξωτερικό.
2. Η επεξεργασία, μεταποίηση και εμπορία μελιού, κεριού, γύρης, πρόπολης, βασιλικού πολτού, μελισσοτροφής και κηρήθρας κ.λ.π. προϊόντων, μέσω της Ομάδας Παραγωγών.
3. Η άσκηση της αγροτικής πίστης.
4. Η πρακτόρευση στην περιφέρειά του των ασφαλιστικών εταιριών, των οποίων η πλειονότητα των μετοχών ανήκει σε Συνεταιριστικές Οργανώσεις.
5. Η πρακτόρευση στην περιφέρειά του, Οργανισμών ασφάλισης ή αγροτικής παραγωγής και κεφαλαίου.
6. Η παροχή τεχνικής βοήθειας στα μέλη.
7. Η δημιουργία συνεταιριστικών επιχειρήσεων, για την προμήθεια στα μέλη καταναλωτικών αγαθών.
8. Η εκτέλεση εγγειοβελτιωτικών έργων και έργων αγροτικής οδοποιίας.
9. Η παρέμβαση και η λήψη κάθε μέτρου προστασίας των αγροτικών προϊόντων των μελών του και τρίτων.
10. Η παροχή συνεταιριστικής εκπαίδευσης.

11. Η ίδρυση και λειτουργία αγροτουριστικών μονάδων, η ανάπτυξη του οικοτουρισμού, του κοινωνικού τουρισμού και αγροτουριστικών εργασιών.
12. Κάθε δραστηριότητα για τη βελτίωση της κοινωνικής και πολιτιστικής κατάστασης των μελών του και του βιοτικού τους επιπέδου.
13. Κάθε δραστηριότητα που αφορά τη διατήρηση και την προστασία του περιβάλλοντος.
14. Εκτέλεση έργων για τον εμπλουτισμό της μελισσοκομικής χλωρίδας.
15. Εκτέλεση έργων για τον εμβολιασμό των δασών.
16. Τήρηση στατιστικών δεδομένων (π.χ. αριθμός μελών, αριθμός κυψελών, μελισσοσμηνών των μελών, στοιχεία παραγωγής κ.λ.π.) προκειμένου να εκδίδει αντίστοιχες βεβαιώσεις για τα μέλη του.

Για την εκπλήρωση των σκοπών του ο Συνεταιρισμός μπορεί :

- α) Να μετέχει σε Ένωση Αγροτικών Συνεταιρισμών.
- β) Να συμπράττει σε κοινές επιχειρήσεις με καταναλωτικούς ή άλλους συνεταιρισμούς, νομικά πρόσωπα του δημόσιου ή ιδιωτικού τομέα, με κοινωφελείς Οργανισμούς, με επιχειρήσεις Οργανισμών Τοπικής Αυτοδιοίκησης (Ο.Τ.Α.), με συνεταιριστικές οργανώσεις άλλων χωρών και με φυσικά ή νομικά πρόσωπα στο πλαίσιο της διακρατικής και διεπαγγελματικής συνεργασίας.
- γ) Να συνιστά ή μετέχει σε εταιρίες του Εμπορικού Νόμου ή του Αστικού Κώδικα, που έχουν αντικείμενό τους δραστηριότητα, που εμπίπτει στους σκοπούς του Συνεταιρισμού.
- δ) Να αναγνωρίζεται ως Ομάδα Παραγωγών.

Ο Συνεταιρισμός εκπροσωπείται στις Διεπαγγελματικές Οργανώσεις, οι οποίες συνιστώνται σύμφωνα με τις διατάξεις του νόμου 2732/1999 σε εθνικό επίπεδο από την ΠΑΣΕΓΕΣ, ή από άλλη αντιπροσωπευτική Συνεταιριστική Οργάνωση.

Τα μέλη του Αγροτικού Συνεταιρισμού μπορούν να συνιστούν Κλαδικές Οργανώσεις Παραγωγής Αγροτικού Συνεταιρισμού (ΚΟΠΑΣ) καθώς και Ομάδες Κοινής Εκμετάλλευσης Ο.Κ.Ε., σύμφωνα με το άρθρο 39 του Ν. 2810/2000 .

3.3 ΤΑ ΜΕΛΗ ΤΟΥ ΣΥΝΕΤΑΙΡΙΣΜΟΥ

3.3.1. Σύσταση του Συνεταιρισμού

Το καταστατικό αναφέρει συνοπτικά στο δεύτερο του κεφάλαιο ότι μέλη του Αγροτικού Συνεταιρισμού μπορούν να γίνουν φυσικά πρόσωπα, εφόσον δεν συντρέχει από τον νόμο περίπτωση αποκλεισμού τους από το Συνεταιρισμό, εφόσον έχουν πλήρη ικανότητα για δικαιοπραξία και ασχολείται με την μελισσοκομία επαγγελματικά έχοντας τουλάχιστον 200 Ευρωπαϊκού τύπου κυψέλες.

Αντίστοιχα κάποιος δεν μπορεί να γίνει μέλος του συνεταιρισμού όταν αντιστρατεύεται με οποιονδήποτε τρόπο στα συμφέροντα του και τελεί υπό απαγόρευση ή δικαστική αντίληψη ή έχει καταδικαστεί αμετάκλητα για κακούργημα εκ δόλου ή πλημμέλημα, σε βάρος της περιουσίας Αγροτικού Συνεταιρισμού.

Επίσης εκτός από φυσικά πρόσωπα, μέλη του Αγροτικού Συνεταιρισμού μπορούν να γίνουν νομικά πρόσωπα, που έχουν στο καταστατικό τους ως σκοπό την άσκηση επιχείρησης αγροτικής παραγωγής, η οποία εξυπηρετείται από τις δραστηριότητες του Συνεταιρισμού και η οποία δεν είναι ανταγωνιστική προς εκείνη του Συνεταιρισμού, αρκεί να μη τελεί υπό εκκαθάριση ή σε κατάσταση πτώχευσης.

Όσοι γίνουν μέλη στον Συνεταιρισμό υποχρεούνται βάσει του καταστατικού να παραμείνουν τουλάχιστον για δέκα (10) χρόνια και να αναλαμβάνουν την υποχρέωση εγγραφής στην Ομάδα Παραγωγών του Συνεταιρισμού για την ελάχιστη χρονική περίοδο, που απαιτούν οι κοινοτικοί κανονισμοί. Κάθε μέλος του Συνεταιρισμού κοινοποιεί την τυχόν αποχώρησή του γραπτώς έξι (6) μήνες πριν την αποχώρησή του. Ένα μέλος μπορεί να αποχωρήσει πριν την λήξη της δεκαετίας μόνο λόγω σπουδαίου λόγου και μετά από έγκριση του Διοικητικού Συμβουλίου του Συνεταιρισμού.

Σήμερα τα μέλη του Συνεταιρισμού, τα οποία αγγίζουν τα 70, είναι όλοι επαγγελματίες με μεγάλες μελισσοκομικές μονάδες (από 500 μέχρι 1600 κυψέλες) και μεταφέρουν τις κυψέλες σε όλη την Ελλάδα, ακολουθώντας τον δρόμο των λουλουδιών. Παλαιότερα διαχειρίζονταν τα μελίσσια τους στην Χαλκιδική, τώρα όμως πολλοί ξεκινούν την μελισσοκομική τους χρονιά από τον Νοέμβριο, μεταφέροντας τα μελίσσια στην Πελοπόννησο ή την κεντρική Ελλάδα.

Την άνοιξη επιστρέφουν στην Μακεδονία, από την οποία παράγουν μέλι από τα άνθη των λουλουδιών κατά τους μήνες Ιούνιο-Ιούλιο-Αύγουστο.

Η κύρια παραγωγή, η οποία αποτελεί και το 65% της Ελληνικής παραγωγής μελιού, είναι το πευκόμελο που παράγεται τους μήνες Αύγουστο μέχρι και Νοέμβριο. Ποσότητες από δασόμελο, έλατο, πορτοκάλι, καστανιά και σουσουρά (ρείκι) συμπληρώνουν το σύνολο της ετήσιας παραγωγής μελιού του συνεταιρισμού, που ανέρχεται στους 1000 περίπου τόνους, το 12% της Ελληνικής παραγωγής μελιού. Υλοποίηση του οράματος των παλαιότερων μελισσοκόμων, αποτέλεσε η κατασκευή και λειτουργία συσκευαστηρίου μελιού στα μέσα της δεκαετίας του '80. Η έναρξη λειτουργίας του ξεκινά χρονολογικά το 1987 τυποποιώντας το μέλι που παράγει με την επωνυμία ΣΙΘΩΝ.

Πηγή : http://honeysithon.gr/?page_id=66

3.3.2. Πορεία του Συνεταιρισμού

Ο αγροτικός μελισσοκομικός συνεταιρισμός Νικήτης Χαλκιδικής ξεκίνησε το 1952 με 36 μέλη, τα οποία στα χρόνια που ακολούθησαν αυξήθηκαν ραγδαία. Έτσι στις αρχές του 2000, ο συνεταιρισμός αριθμούσε πλέον 133 μέλη. Στα χρόνια όμως που ακολούθησαν το μέγεθος τους συρρικνώθηκε και πλέον απαριθμεί μόνο 70 μέλη, όπως φαίνεται και στο παρακάτω διάγραμμα :

Διάγραμμα 3.1 Μέλη Συνεταιρισμού ανά Δεκαετία

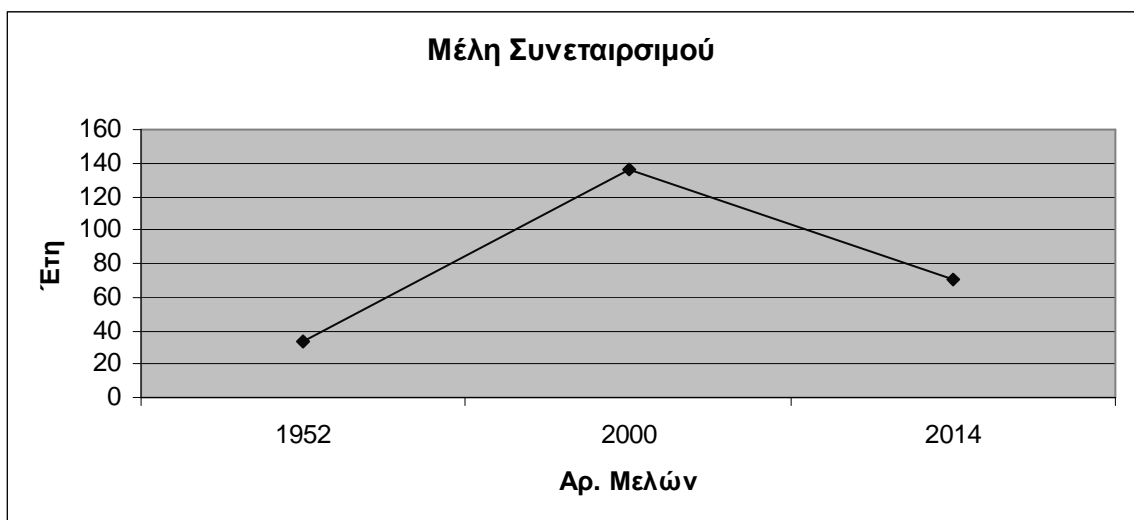

Πηγή: Λογιστήριο Αγροτικού Μελισσοκομικού Συνεταιρισμού Νικήτης Χαλκιδικής

Όπως είπαμε και παραπάνω ο αριθμός των μελών διαρκώς μειώνεται από το 2000 και έπειτα κάτι το οποίο αναμένεται να γίνει εντονότερο σύμφωνα με τα στελέχη του συνεταιρισμού. Οι λόγοι της μείωσης αυτής, σύμφωνα με τις απόψεις μελών και πρώην μελών του Συνεταιρισμού, είναι κυρίως λόγω της

γήρανσης και κατ' επέκταση της συνταξιοδότησης και μη ανανέωσης τους. Τα παιδιά των μελών του αγροτικού μελισσοκομικού συνεταιρισμού, δεν επέλεξαν τη μελισσοκομία, αλλά στράφηκαν σε άλλα επαγγέλματα. Ένας δεύτερος λόγος είναι ότι πλέον λόγω της ανάπτυξης του εμπορίου και μέσω διαδικτύου και γενικά της πιο εύκολης και φθηνότερης σε σχέση με τα παλαιότερα χρόνια διάθεσης του παραγόμενου προϊόντος, οι μελισσοκόμοι δεν έχουν πρόβλημα στο να διαθέσουν το μέλι που παράγουν και να πληρωθούν πιο γρήγορα και άμεσα σε σχέση με την πληρωμή τους από τον συνεταιρισμό. Αυτοί που συνεχίζουν να παραμένουν είναι κυρίως γιατί απολαμβάνουν την προστασία και ασφάλεια που τους παρέχει ο συνεταιρισμός, διότι εντάχθηκαν στο πρόγραμμα Συμβολαιακής Γεωργίας της Τράπεζας Πειραιώς και έχουν εξασφάλιση σχετικά με τις πληρωμές αλλά και για συναισθηματικούς λόγους. Τα παλαιότερα μέλη δεν θέλουν να αφήσουν στην τύχη του ή να εγκαταλείψουν τον συνεταιρισμό τον οποίον δημιούργησαν με προσωπικό κόπο και εργασία.

3.3.3. Συνεταιριστική μερίδα

Όσο αφορά το κεφάλαιο του συνεταιρισμού, το ύψος του και οι κανόνες καθορίζονται από το άρθρο 14 του τρίτου κεφαλαίου του καταστατικού. Κάθε μέλος συμμετέχει στο Συνεταιρισμό υποχρεωτικά με μία και μόνο συνεταιριστική μερίδα, η οποία και ορίζεται σε 4.400 € για όσους είναι ήδη μέλη και για αυτούς που είναι νεοεγγεγραφόμενοι. Η καταβολή του ποσού αυτού μπορεί να γίνει σε πέντε (5) ισόποσες δόσεις. Επίσης η συνεταιρική μερίδα είναι ονομαστική, αδιαίρετη και ίση για όλους τους συνεταίρους αλλά και έντοκη. Ο τόκος επί της αξίας του μεριδίου υπολογίζεται ανά έτος μετά από απόφαση της γενικής συνέλευσης των μελών και καταβάλλεται στα μέλη ανά έτος.

Η αξία του μεριδίου, δηλαδή τα χρήματα που εισέφεραν τα μέλη κατά την εγγραφή τους είναι διασφαλισμένα από το άρθρο 4 του καταστατικού το οποίο ορίζει ότι σε περίπτωση διάλυσης του Συνεταιρισμού, το ποσό της συνεταιριστικής μερίδας αποδίδεται στα μέλη μετά από την εξόφληση των υποχρεώσεων του Συνεταιρισμού και τους καθιστά πιστωτές.

Είναι δυνατή τόσο η αύξηση όσο και η μείωση της συνεταιριστικής μερίδας, ακόμη και η μεταβίβαση της σε άλλα μέλη του Συνεταιρισμού, αρκεί να εγκριθεί η απόφαση από την γενική συνέλευση και το τυχόν νέο μέλος να έχει τις προϋποθέσεις που αναφέρθηκαν παραπάνω.

Όπως συμπεραίνουμε από τα παραπάνω το κεφάλαιο του συνεταιρισμού είναι συνεχώς μεταβαλλόμενο καθώς συνδέεται άμεσα με τον παράγοντα του αριθμού των μελών. Επίσης το καταστατικό προστατεύει το κεφάλαιο των μελών του συνεταιρισμού καθώς τους ορίζει πιστωτές σε περίπτωση διάλυσης με δυνατότητα εξόφλησης μετά από την εξόφληση των υπολοίπων υποχρεώσεων.

Επίσης σχετικά με την συνεταιριστική μερίδα ως τίτλο κτήσης – περιουσιακό στοιχείο, η συνεταιριστική μερίδα δεν μπορεί να κληρονομηθεί, καθώς επίσης ούτε να κληροδοτηθεί, αυτό γίνεται μόνο στην περίπτωση που το καταστατικό ορίζει διαφορετικά. Όταν κάποιος συνεταιίρος πεθάνει διαγράφεται στο τέλος της χρήσης. Τότε οι κληρονόμοι του κληρονομούν την μερίδα του, τα δικαιώματα και τις υποχρεώσεις του. Σε περίπτωση που οι κληρονόμοι δεν αποκτούν την ιδιότητα του συνεταιίρου, τότε τους αποδίδεται η συνεταιριστική μερίδα που είχε εισφέρει ο κληρονομούμενος υπολογιζόμενης της αξίας της σε πραγματικούς όρους.

3.3.4. Χρηματοδότηση - Πληρωμή των μελών

Η πληρωμή των μελών συνεταιρισμού γίνεται μέσω του τραπεζικού προγράμματος Συμβολαιακής Γεωργίας της Τράπεζας Πειραιώς στο οποίο εντάχθηκε ο συνεταιρισμός πρώτα φορά το για την παραγωγή του έτους 2014, Μάλιστα έχουν ήδη υπογραφεί από τις 17/02/2014 τα συμβόλαια για την χρονιά που διανύουμε. Το πρόγραμμα αυτό συνιστά μια σύγχρονη πρωτοβουλία στο πλαίσιο της ευρύτερης στρατηγικής της για τη στήριξη και τον εκσυγχρονισμό του αγροτικού τομέα. Το Πρόγραμμα καλύπτει όλη την παραγωγική, εφοδιαστική και μεταποιητική αλυσίδα του αγροτικού προϊόντος υποστηρίζοντας συντεταγμένα την επωφελή συνεργασία παραγωγών και επιχειρήσεων εμπορίας, μεταποίησης και διάθεσης της αγροτικής παραγωγής. Η Τράπεζα Πειραιώς λειτουργεί ως συντονιστής και χρηματοδότης.

- Στηρίζει την παραγωγική προσπάθεια, εξασφαλίζοντας στους Έλληνες παραγωγούς την αναγκαία ρευστότητα, ώστε, όχι μόνο να συνεχίσουν να παράγουν, αλλά να επιτύχουν καλύτερες τιμές, βελτίωση των όρων παραγωγής και τελικά καλύτερη ποιότητα στο παραγόμενο προϊόν.
- Εξασφαλίζει στις επιχειρήσεις την απαιτούμενη πρώτη ύλη, ούτως ώστε να προγραμματίσουν τις πληρωμές τους και γενικότερα τις ταμειακές τους

υποχρεώσεις, αλλά και να είναι συνεπείς σε συμφωνίες και ρήτρες για την παράδοση των προϊόντων στις οποίες έχουν προχωρήσει.

- Δημιουργεί, σε επίπεδο τοπικών κοινωνιών και αγορών, μια συναλλακτική κίνηση σε ότι αφορά την αλυσίδα των αγροτικών εισροών (αγροτικά εφόδια, μηχανήματα - μικροεργαλεία, ζωικό κεφάλαιο - ενέργεια), η οποία θα δώσει σημαντική ανάσα ρευστότητας, λόγω του άμεσου της πληρωμής όλων των συντελεστών που είναι απαραίτητοι για την παραγωγή των προϊόντων.

Η Τράπεζα συνάπτει δανειακή σχέση με τον αγοραστή του προϊόντος και εγκρίνει το κεφάλαιο κίνησης για την εξόφληση της πρώτης ύλης που θα χρειαστεί ο παραγωγός, συνάπτοντας συμβόλαιο και χορηγώντας πίστωση σε αυτόν.

Ο παραγωγός οφείλεται καθώς έχει όλα τα χρήματα για την κάλυψη του κόστους παραγωγής ακριβώς την περίοδο που χρειάζεται, ώστε να εξασφαλιστούν οι καλύτερες δυνατές τιμές στην αγορά. Επίσης λόγω της αγοράς τοις μετρητοίς, ο παραγωγός μειώνει το κόστος της παραγωγής του, και καθιστά τα προϊόντα του πιο ανταγωνιστικά, χωρίς να απαιτούνται υποθήκες στην αγροτική γη ή σε άλλα περιουσιακά στοιχεία του. Επίσης είναι βέβαιος πλέον βάσει της συμφωνίας με την επιχείρηση, ότι η παραγωγή του θα διατεθεί χωρίς προβλήματα και ότι θα εξοφληθεί τοις μετρητοίς το 100% της αξίας που παραδίδει, με την ενεργοποίηση του εγκεκριμένου από πριν κεφαλαίου κίνησης της μεταποιητικής επιχείρησης, γνωρίζοντας το εύρος της τιμής στην οποία θα πουλήσει την παραγωγή του, αφού θα αναφέρεται στο συμφωνητικό που θα έχει υπογράψει με την επιχείρηση στην οποία θα παραδώσει τη σοδειά του.

Από την άλλη η επιχείρηση εξασφαλίζει την αναγκαία ρευστότητα, με την χορήγηση το κεφαλαίου κίνησης, ώστε να μπορεί να προγραμματίσει την εξαγωγική και παραγωγική της δραστηριότητα αλλά και τις πληρωμές της παραγωγής που χρειάζεται. Επιπλέον απελευθερώνονται κεφάλαια προς την κάλυψη αναγκών ρευστότητας και εξυπηρέτησης δανείων και επενδύσεων τα οποία έως τώρα δεσμεύονταν για την κάλυψη των πληρωμών παραγωγής.

Στο πρόγραμμα αυτό συμμετέχουν 40 άτομα από τον Αγροτικό Μελισσοκομικό Συνεταιρισμό Νικήτης Χαλκιδικής. Στο ιδιωτικό συμφωνητικό που

υπογράφεται ορίζονται σχετικά με τις τιμές και τον τρόπο πληρωμής ότι η τιμή μονάδος καταβλητέα στον προμηθευτή – παραγωγό καθορίζεται από την εκκαθάριση της παραγωγής στις 31.12 κάθε έτους, και ότι η εξόφληση της αξίας της ποσότητας που παραλαμβάνεται θα γίνεται από τον συνεταιρισμό κάθε 5^η του μήνα και το αργότερο μέχρι τις 31.12 του κάθε έτους αποκλειστικά με πίστωση του τραπεζικού του λογαριασμού.

3.5 ΕΠΕΝΔΥΣΕΙΣ

3.5.1. Κανονισμοί Επενδύσεων

Σχετικά με τις επενδύσεις που έχουν πραγματοποιηθεί από τον Αγροτικό Μελισσοκομικό Συνεταιρισμό Νικήτης Χαλκιδικής, αυτές υπακούουν στον κανονισμό 797/2004 του Συμβουλίου της Ευρωπαϊκής Ένωσης, όπως δημοσιεύτηκε στο Λουξεμβούργο στις 26.04.2004 από τον πρόεδρο J. Walsh.

Ο κανονισμός αυτός πρότεινε ένα κοινό κανονισμό πλαισίου για την μελισσοκομία λαμβάνοντας υπόψη μια σειρά από προηγούμενους κανονισμούς όπως τον Ε.Κ. 1221/97, τον οποίο ουσιαστικά ο κανονισμός Ε.Κ. 797/2004 καταργεί και αντικαθιστά από ένα νέο κείμενο στο οποίο αναγράφεται πως Η μελισσοκομία είναι τομέας της γεωργίας του οποίου κύριες λειτουργίες είναι η οικονομική δραστηριότητα και η αγροτική ανάπτυξη , η παραγωγή μελιού και άλλων προϊόντων της κυψέλης και η συμβολή στην οικολογική ισορροπία. Πρόκειται για τομέα που χαρακτηρίζεται από την ποικιλία των όρων παραγωγής και αποδόσεων καθώς και από τη διασπορά των οικονομικών παραγόντων τόσο σε επίπεδο παραγωγής όσο και σε επίπεδο εμπορίας.

Προκειμένου να βελτιωθούν οι συνθήκες παραγωγής και εμπορίας των προϊόντων της μελισσοκομίας στην Ευρωπαϊκή Κοινότητα, ο Ευρωπαϊκός Κανονισμός Ε.Κ. 797/2004 έφερε στην επιφάνεια την αναγκαιότητα να καθοριστούν εθνικά προγράμματα κάθε τρία χρόνια τα οποία θα περιλαμβάνουν ενέργειες για την συγκέντρωση της παραγωγής μελιού. Έτσι όπως ορίζεται και στο άρθρο 1 του κανονισμού κάθε κράτος μέλος μπορεί να συντάξει ένα εθνικό πρόγραμμα για περίοδο τριών ετών, εφεξής ονομαζόμενο «μελισσοκομικό πρόγραμμα». Οι ενέργειες που μπορούν να συμπεριληφθούν σε αυτό σύμφωνα με το άρθρο 2 του κανονισμού είναι οι εξής :

1. τεχνική βοήθεια προς τους μελισσοκόμους και τις ομάδες μελισσοκόμων
2. καταπολέμηση της βαρρόας
3. εξορθολογισμός της ομαδικής μελισσοκομείας.
4. μέτρα στήριξης για τα εργαστήρια ανάλυσης των φυσικοχημικών χαρακτηριστικών του μελιού
5. μέτρα στήριξης για την ανασύσταση του κοινοτικού μελισσοκομικού κεφαλαίου
6. συνεργασία με ειδικευμένους οργανισμούς στην υλοποίηση προγραμμάτων εφαρμοσμένης έρευνας στον τομέα της μελισσοκομίας και των προϊόντων που προέρχονται από την μελισσοκομία.

Κάθε τρία χρόνια η επιτροπή της κάθε χώρας υποχρεούται να υποβάλλει στο Ευρωπαϊκό Κοινοβούλιο και στο Συμβούλιο, έκθεση για την εφαρμογή του κανονισμού Ε.Κ. 797/2004 ο οποίος και ισχύει και είναι δεσμευτικός ως προς όλα τα μέρη του και σε κάθε κράτος μέλος από την ημέρα δημοσίευσή του, την 26η Απριλίου 2004.

Με αφορμή την εφαρμογή του κανονισμού αυτού ο Αγροτικό Μελισσοκομικός Συνεταιρισμός Νικήτης, αγόρασε τα μηχανήματα που βρίσκονται στο τμήμα του χημείου του συνεταιρισμού, δύο χρωματογράφους για τις αναλύσεις του μελιού αλλά και μικρότερα μηχανήματα όπως διαθλασίμετρο, αγωγιμόμετρο, μικροσκόπια υψηλής ευκρίνειας κλπ.

Ο παραπάνω κανονισμός τροποποιήθηκε και συμπληρώθηκε με τον Ε.Κ. 1234/2007. Για να μπορέσουν να επωφεληθούν της συγχρηματοδότησης που προβλέπεται στο άρθρο 108 του κανονισμού, τα κράτη μέλη εκπονούν μελέτη για τη διάρθρωση του τομέα της μελισσοκομίας στα αντίστοιχα εδάφη τους τόσο σε επίπεδο παραγωγής όσο και σε επίπεδο εμπορίας. Σύμφωνα με το άρθρο 108 η Κοινότητα συμμετέχει στη χρηματοδότηση των μελισσοκομικών προγραμμάτων μέχρι ποσοστού 50% των δαπανών οι οποίες θα πρέπει να πραγματοποιούνται από τα κράτη μέλη το αργότερο έως τις 15 Οκτωβρίου κάθε έτους.

Ο κανονισμός αυτός πλέον σταμάτησε να επιδοτεί το 100% της επένδυσης των παγίων, αλλά χρηματοδοτεί τις αναλύσεις για τα παρακάτω προϊόντα του πίνακα για να διασφαλίσει την ποιότητα του Ελληνικού μελιού. Για τον λόγο αυτό επιχορηγεί την απασχόληση δύο γεωπόνων για τεχνική υποστήριξη.

Πίνακας 3.1 Επιδοτούμενα Προϊόντα Μελισσοκομίας

Κωδικός Iso	Περιγραφή
0409	Φυσικό Μέλι
EX 0410 00 00	Βασιλικός πολτός και πρόπολις, βρώσιμα
EX 0511 99 85	Βασιλικός πολτός και πρόπολις, μη βρώσιμα
EX 1212 99 70	Γύρη
EX 1521 90	Κηρός μελισσών

Πηγή: Κανονισμός (ΕΚ) 1234/2007 του Συμβουλίου της 22ας Οκτωβρίου 2007, ΕΕ L299 16.11.2007 Για την θέσπιση κοινής οργάνωσης των γεωργικών αγορών και ειδικών διατάξεων για ορισμένα γεωργικά προϊόντα.

3.5.2. Οι επενδύσεις ανά έτος

Ο Αγροτικός Μελισσοκομικός Συνεταιρισμός Νικήτης Χαλκιδικής άρχισε την βιομηχανική του δραστηριότητα και παραγωγή το έτος 1993, όταν και επένδυσε στην δημιουργία του χώρου του εργοστασίου στην περιοχή της Νικήτης, με απώτερο στόχο και σκοπό την βιομηχανοποίηση της παραγωγής, ώστε να επιτευχθεί μεγαλύτερη ποσότητα παραγωγής και κατά συνέπεια μεγαλύτερο όφελος για τα μέλη του συνεταιρισμού και το άνοιγμα της εταιρείας στην αγορά . Οι επενδύσεις που έχουν γίνει για τον Αγροτικό Μελισσοκομικό Συνεταιρισμό Νικήτης Χαλκιδικής ανά έτος διαχρονικά, χωρίς να διαχωρίζεται το είδος της επένδυσης αρχίζοντας από το 1993 έως και το 2014, βάσει του μητρώου παγίων τις επιχείρησης δίνονται στον παρακάτω πίνακα :

Πίνακας 3.2 Επενδύσεις 1993 – 2002 του Αγροτικού Μελισσοκομικού Συνεταιρισμού Νικήτης Χαλκιδικής

Έτη	Ποσά σε €
1993	717.784,49 €
1994	507,70 €
1995	111,05 €
1996	7.503,67 €
1997	1.240,97 €

Πίνακας 3.2 (συνέχεια)

1998	1.555,39 €
1999	19.090,46 €
2000	69.541,17 €
2001	92.671,21 €
2002	126.516,22 €
Σύνολο	1.036.522,33 €

Πίνακας 3.3 Επενδύσεις 2003 – 2014 του Αγροτικού Μελισσοκομικού Συνεταιρισμού Νικήτης Χαλκιδικής

Έτη	Ποσό σε €
2003	30.388,71 €
2004	10.079,41 €
2005	256.018,49 €
2006	17.879,69 €
2007	15.971,77 €
2008	64.679,90 €
2009	29.691,93 €
2010	48.899,91 €
2011	16.397,49 €
2012	9.578,83 €
2013	31.407,20 €
2014	11.525,26 €
Σύνολο	542.518,59 €

Πηγή: Υπολογισμοί Βάσει του Μητρώου Παγίων Επιχείρησης

Διάγραμμα 3.2 Κατανομή Επενδύσεων ανά Δεκαετία

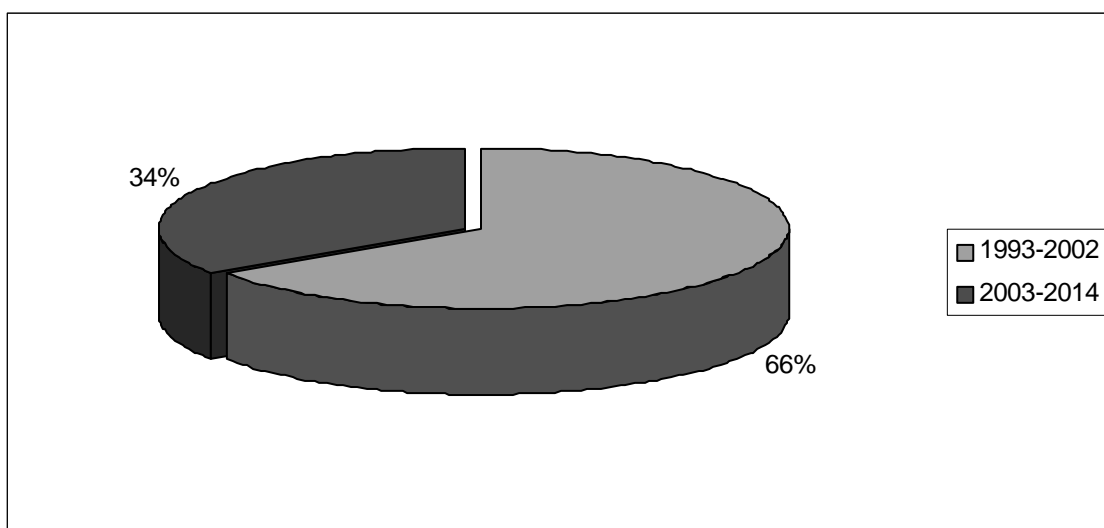

Πηγή: Υπολογισμοί Βάσει του Μητρώου Παγίων Επιχείρησης

3.5.3. Οι επενδύσεις ανά είδος

Σύμφωνα με το μητρώο παγίων του Αγροτικού Μελισσοκομικού Συνεταιρισμού Νικήτης Χαλκιδικής, τα είδη των παγίων – επενδύσεων είναι :

1. Κτιριακές Εγκαταστάσεις, ουσιαστικά το κτίριο – εργοστάσιο
2. Μηχανήματα Παραγωγής, όπως είναι η μηχανή ζαχαροζύμαρου που αποκτήθηκε το 1993, η μηχανή αλέσεως ζάχαρης, οι διπλωτικές μηχανές συσκευασίας κ.α.
3. Μεταφορικά Μέσα, τα οποία χρησιμοποιεί ο συνεταιρισμός για την ιδιομεταφορά προϊόντων και πρώτων υλών
4. Μεταφορικά Μηχανήματα, όπως είναι τα κλαρκ και τα παλετοφόρα που χρησιμοποιούνται στο τμήμα αποθήκης
5. Έπιπλα Διοίκησης, όπως είναι τα γραφεία, οι καρέκλες, τα ντουλάπια και γενικά όλα τα έπιπλα τα οποία αφορούν το διοικητικό κομμάτι της επιχείρησης
6. Εξοπλισμός Η/Υ, ο οποίος είναι κυρίως μονάδες Η/Υ, εκτυπωτές, scanner και λοιπά μηχανήματα που χρησιμοποιεί το διοικητικό κομμάτι
7. Λοιπός Εξοπλισμός Γραφείου, όπως είναι οι τηλεφωνικές συσκευές, οι τηλεοράσεις κ.α.

8. Εξοπλισμός Παραγωγής, δηλαδή οι δεξαμενές, τα θαμνοκοπτικά, οι γεννήτριες, οι καταψύκτες και τα ψυγεία που συντηρούνται τα προϊόντα
9. Ανώματες Ακίνητοποιήσεις, που αφορούν κυρίως τα έξοδα ίδρυσης και πρώτης εγκατάστασης αλλά και τα λογισμικά που χρησιμοποιούν τόσο οι υπολογιστές της διοίκησης όσο και της παραγωγής.

Πίνακας 3.4 Επενδύσεις Ανά Είδος

Είδος	Ποσό σε €
Κτιριακές Εγκαταστάσεις	357.032,70 €
Μηχανήματα Παραγωγής	837.498,81 €
Μεταφορικά Μέσα	27.915,09 €
Μεταφορικά Μηχανήματα	36.560,83 €
Έπιπλα Διοίκησης	32.786,71 €
Εξοπλισμός Η/Υ	19.600,27 €
Λοιπός Εξοπλισμός Γραφείου	70.045,87 €
Εξοπλισμός Παραγωγής	93.975,75 €
Ανώματες Ακίνητοποιήσεις	221.538,56 €
Σύνολο	1.696.954,59 €

Πηγή: Υπολογισμοί Βάσει του Μητρώου Παγίων Επιχείρησης

Διάγραμμα 3.3 Κατανομή Επενδύσεων ανά είδος

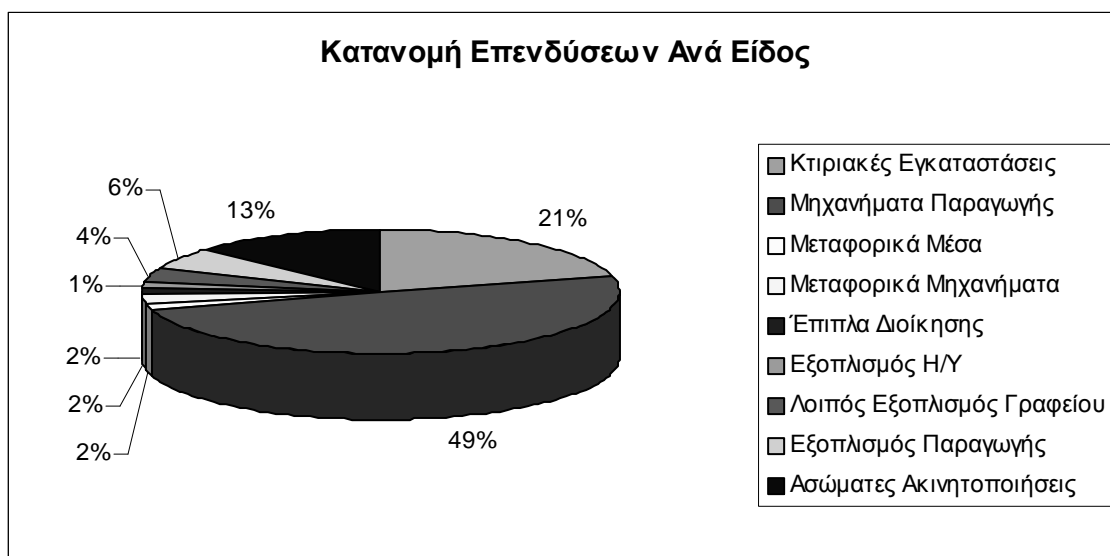

Πηγή: Υπολογισμοί Βάσει του Μητρώου Παγίων Επιχείρησης

Το μεγαλύτερο μέρος των επενδύσεων είναι σε μηχανήματα παραγωγής τα οποία και κατέχουν το 49% του συνόλου των παγίων του συνεταιρισμού, ενώ με μικρότερο ποσοστό ακολουθεί το σύνολο των κτιριακών εγκαταστάσεων που ανέρχεται σε ποσοστό 21% επί του συνόλου των επενδύσεων σε πάγια. Όπως βλέπουμε παραπάνω οι επενδύσεις σε πάγιο εξοπλισμό και μηχανήματα επικεντρώνονται σε τρεις χρονιές. Η πρώτη είναι το 1993 όπου και ξεκίνησε η επένδυση για την βιομηχανοποίηση και εξέλιξη της παραγωγικής διαδικασίας του συνεταιρισμού με ύψος επένδυσης 717.784,49€. Στην συνέχεια έχουμε τα πρώτα τρία χρόνια της νέας χιλιετίας 2000-2002 , επενδύσεις σε σύνολο 288.728,60 € και επίσης ξεχωρίζει το μέγεθος του έτους 2005 το οποίο ανέρχεται σε 256.018,49 €. Στα επόμενα χρόνια που ακολούθησαν οι επενδύσεις κυμάνθηκαν σε χαμηλότερα μεγέθη ειδικά από το έτος 2008 και έπειτα όπου αρχίζει η οικονομική κρίση και οι συνέπειες της.

Οι επενδύσεις το έτος 2000 οι οποίες ανέρχονται σε 69.541,17 €, αφορούν βοηθητικά μηχανήματα παραγωγής, το επόμενο έτος 2001 τον κύριο λόγο έχουν ο λοιπός εξοπλισμός γραφείου αλλά και τα μηχανήματα παραγωγής. Το έτος 2002 τα ποσοστά είναι μοιρασμένα σε εξοπλισμό Η/Υ και λοιπό εξοπλισμό παραγωγής. Βλέπουμε δηλαδή ότι με την νέα χιλιετία έγινε μια προσπάθεια εκσυγχρονισμού την παραγωγική διαδικασία με την αγορά νέων βοηθητικών μηχανημάτων παραγωγής αλλά και η προσπάθεια βελτίωσης της εικόνας της επιχείρησης σε εξωτερικούς παράγοντες με την αγορά νέου εξοπλισμού γραφείου και ηλεκτρονικών υπολογιστών.

Κατά το έτος 2005 οι αγορές – επενδύσεις πάγιου εξοπλισμού ανέρχεται σε 256.018,49 € οι οποίες αφορούν κυρίως αγορά μηχανημάτων τυποποίησης και συσκευασίας προϊόντων κατά το ήμισυ. Από αυτό μπορούμε να συμπεράνουμε ότι από το έτος 2005 γίνεται μια προσπάθεια τυποποίησης και κατοχύρωσης της επωνυμίας και του trade mark του συνεταιρισμού σε εμπορικό επίπεδο.

Αν δούμε τις επενδύσεις κατά είδος, βλέπουμε ότι κοντά στο 50%, στα μισά δηλαδή του συνόλου των παγίων αφορούν μηχανήματα που χρησιμοποιούνται στην παραγωγή των προϊόντων του συνεταιρισμού. Ακόμη και η επένδυση σε κτιριακές εγκαταστάσεις που αφορά ουσιαστικά το ίδιο το εργοστάσιο αυτή έρχεται δεύτερη με 21%. Βλέπουμε δηλαδή ότι η διοίκηση του συνεταιρισμού επενδύει πολύ στο να έχει ο συνεταιρισμός σύγχρονα μηχανήματα και κατ'επέκταση σύγχρονες μεθόδους παραγωγής.

Επίσης ένα ακόμη κομμάτι των επενδύσεων του Αγροτικού Μελισσοκομικού Συνεταιρισμού Νικήτης Χαλκιδικής είναι και τα υποκαταστήματα που ίδρυε καθ' όλη την διάρκεια της λειτουργίας του. Η ίδρυση των παρακάτω τεσσάρων υποκαταστημάτων του συνεταιρισμού έγινε με την αξιοποίηση ιδίων κεφαλαίων και πόρων και βρίσκονται στις παρακάτω διευθύνσεις – περιοχές :

- 1) στην Νικήτη Χαλκιδικής,
- 2) στην περιοχή Χαριλάου Θεσσαλονίκης στην οδό Αλεξάνδρου Παπαναστασίου 101
- 3) στο κέντρο της πόλης στην γωνία των οδών Απελού 6 & Αλεξάνδρου Σβώλου 28 και
- 4) στην Νεάπολη Θεσσαλονίκης στην οδό Ελευθερίου Βενιζέλου 64

ΚΕΦΑΛΑΙΟ 4.

ΟΡΓΑΝΩΤΙΚΗ ΔΟΜΗ ΤΟΥ ΣΥΝΕΤΑΙΡΙΣΜΟΥ

4.1 ΜΕΛΙΣΣΟΚΟΜΙΚΟΣ ΣΥΝΕΤΑΙΡΙΣΜΟΣ ΝΙΚΗΤΗΣ

4.1.1. Γενικές πληροφορίες

Ο Αγροτικός Μελισσοκομικός Συνεταιρισμός Νικήτης Χαλκιδικής όπως είδαμε και παραπάνω ιδρύθηκε το 1952, ενώ από το 1987 και έπειτα ο συνεταιρισμός οργανώθηκε σε βιομηχανικό επίπεδο στο εργοστάσιο επεξεργασίας και τυποποίησης μελιού έκτασης 4.000 τετραγωνικών μέτρων με έδρα στο Δημοτικό Διαμέρισμα της Νικήτης του Δήμου Σιθωνίας Χαλκιδικής. Η ολοκλήρωση της επένδυσης αυτής πραγματοποιήθηκε το 1993 οπότε και ολοκληρώθηκε η δημιουργία των εγκαταστάσεων και η απόκτηση του εξοπλισμού, συνολικού ύψους 717.784,49 €.

Το συσκευασμένο μέλι του Συνεταιρισμού διατίθεται στην Ελληνική αγορά και ένα μικρό μέρος στην Ε.Ε. Συγκεκριμένα το μεγαλύτερο ποσοστό διατίθεται στα μεγάλα Super Market σε όλη την Ελλάδα σε συσκευασία 450 γρ., 950γρ, 1000 γρ., 455 γρ. Ένα αρκετά μεγάλο ποσοστό διατίθεται στην Αγγλία όχι όμως συσκευασμένο αλλά χύμα σε βαρέλια 300 κιλών όπου και συσκευάζονται εκεί με την ονομασία που επιλέγει ο πελάτης.

4.1.2. Προϊόντα του Συνεταιρισμού

Τα προϊόντα που παράγονται στις εγκαταστάσεις του είναι τα παρακάτω :

1. **Πευκόμελο.** Το πλέον συνηθέστερο είδος μελιού που παράγεται στην Ελλάδα με ποσοστό που αγγίζει το 65-70% της συνολικής παραγωγής. Παράγεται τον Απρίλιο και από τον Αύγουστο έως το Νοέμβριο ενώ λόγω της χαμηλής περιεκτικότητας του σε σάκχαρα, παρατηρείται σπάνια το φαινόμενο της κρυστάλλωσης.
2. **Ανθόμελο.** Είναι το μέλι που παράγουν οι μέλισσες από τα λουλούδια. Το ανθόμελο δεν έχει συγκεκριμένα χαρακτηριστικά. Ανάλογα με το είδος του λουλουδιού που γίνεται η συγκομιδή από τις μέλισσες, αυτές είναι και οι ιδιότητες που αποκτά. Το είδος του μελιού αυτού ζαχαρώνει ευκολότερα από τα άλλα και παράγεται από τον Μάιο έως τον Αύγουστο.

3. **Μέλι Ελάτης.** Μία από τις καλύτερες και ακριβότερες κατηγορίες μελιού. Ξεχωρίζει για τη χαρακτηριστική του εμφάνιση. Είναι ιδιαίτερα πυκνόρρευστο. Υπολογίζεται ότι το 5-10% περίπου του μελιού που παράγεται στην Ελλάδα είναι από έλατο. Διακρίνεται για την ιδιαίτερα καλή του γεύση και δεν παρουσιάζει έντονο άρωμα. Παράγεται κάθε Ιούλιο, αποκλειστικά από ελατοδάση και είναι πολύ παχύρρευστο λόγω της χαμηλής περιεκτικότητας σε υγρασία και σάκχαρα.
4. **Μέλι Καστανιάς.** Παράγεται από τα δάση καστανιάς του Αγίου Όρους, και είναι πλούσιο – ίσως το πιο πλούσιο - σε ιχνοστοιχεία. Έχει έντονη πιπεράτη γεύση και είναι λιγότερο γλυκό σε σχέση με τα υπόλοιπα.
5. **Δασόμελο.** Το πιο σκοτεινόχρωμο μέλι, με έντονη γεύση, προέρχεται από τα δάση δρυός. Έχει έντονα αντιοξειδωτική δράση και είναι πλούσιο σε μεταλλικά στοιχεία.
6. **Θυμαρίσιο.** Ανήκει στα ανθόμελα, αλλά στην πραγματικότητα αποτελεί ξεχωριστή κατηγορία λόγω των έντονων αρωματικών και γευστικών χαρακτηριστικών του. Παράγεται από τον Ιούλιο ως τον Αύγουστο. Η παραγωγή του ανέρχεται περίπου στο 10% της συνολικής παραγωγής μελιού της Ελλάδας.
7. **Μέλι Σουσουράς.** Στη Χαλκιδική, το φυτό σουσουρά (ρείκι) ευδοκimeί παντού. Το μέλι που παράγεται από αυτό είναι σκουρόχρωμο και μεγάλης θρεπτικής αξίας λόγω της υψηλής περιεκτικότητας σε γυρεόκοκκους. Παράγεται από τον Σεπτέμβριο ως τον Νοέμβριο.
8. **Γύρη.** Η γύρη είναι το προϊόν που συγκεντρώνουν οι μέλισσες από διάφορα λουλούδια. Είναι η πλουσιότερη φυσική τροφή σε πρωτεΐνες, βιταμίνες, απαραίτητα αμινοξέα, ορμόνες, ένζυμα και άλλα χρήσιμα συστατικά για την διατροφή μας.
9. **Πρόπολη.** Η πρόπολη είναι ένα είδος ρητίνης εμπλουτισμένη με κερί, γύρη, ένζυμα και άλλες ουσίες. Έχει βακτηριοστατική και βακτηριδιοκτόνα δράση. Δρα κατά των μυκήτων και των ιών και έχει πολλές αντιοξειδωτικές ουσίες, ενώ προσφέρει προστασία ακόμη και από την ραδιενέργεια. Χρησιμοποιείται για τη θεραπεία τραυμάτων των αναπνευστικών οργάνων, της στοματικής κοιλότητας και άλλων περιοχών του ανθρώπινου σώματος.

10. **Κερί.** Το κερί είναι μια λιπαρή ουσία που παράγει η μέλισσα από τους κηρογόνους αδένες που βρίσκονται στην κοιλιά της. Από αυτούς τους αδένες το κερί βγαίνει σε λέπια, που η μέλισσα πιάνει με τα πόδια της, τα φέρνει στο στόμα της και τα πλάθει με τις σιαγόνες της για να σχηματίσει τις κηρήθρες.

Ο Συνεταιρισμός στα 4000 τ.μ. των εγκαταστάσεών του, παράγει μια μεγάλη ποικιλία τύπων μελιού, κυρίως ανθόμελο και πευκόμελο, που ξεπερνά τους 1000 τόνους, ισοδυναμώντας με το 12-14% της ετήσιας ελληνικής παραγωγής μελιού.

4.1.3. Πιστοποίηση ποιότητας

Ο Αγροτικός Μελισσοκομικός Συνεταιρισμός Νικήτης Χαλκιδικής λειτουργεί με Σύστημα Διασφάλισης Ποιότητας Πιστοποιημένο κατά ISO 9001 καθώς και με Σύστημα Ασφάλειας και Υγιεινής Τροφίμων HACCP ΕΛΟΤ 1416 τα οποία και απέκτησε το 2007. Επίσης έχει κατακτήσει και το κατά πολλούς σημαντικότερο βραβείο γεύσης στον κόσμο, το SUPERIOR TASTE AWARD 2011. Η βράβευση από τον Διεθνή Οργανισμό Γεύσης και Ποιότητας (iTQi) θεωρείται ιδιαίτερος τιμητική και είναι ευρέως αναγνωρισμένη διεθνώς σε τέτοιο βαθμό, ώστε το βραβείο ν' αποτελεί διαβατήριο για τη διεθνή καταξίωση του.

Σημειώνεται ότι ο οργανισμός «International Taste and Quality Institute» έχει έδρα τις Βρυξέλλες, είναι ο κορυφαίος σύνδεσμος σεφ και γευσιγνώστων στον κόσμο, μέλη του είναι 13 ευρωπαϊκές ομοσπονδίες αρχιμαγείρων και αποστολή τους είναι η δοκιμή με τυφλό τεστ γεύσης, ο έπαινος και η προώθηση διατροφικών προϊόντων και ποτών ανώτερης ποιότητας.

Επίσης μετά από απαίτηση των πελατών του ο Συνεταιρισμός προχώρησε και στην κατάκτηση ακόμη μιας πιστοποίησης, αυτής του “Διεθνούς Προτύπου για την Ασφάλεια Τροφίμων IFS” στις 11.03.2013. Η πιστοποίηση αυτή αναπτύχθηκε από την Γερμανική και Γαλλική ένωση πωλητών λιανικής για τις επιχειρήσεις που παράγουν προϊόντα ιδιωτικής ετικέτας, προϊόντα προς εξαγωγή και προϊόντα που απευθύνονται σε Super Markets

Το IFS INTERNATIONAL FOOD STANDARD μπορεί να συνδυασθεί κατά την εφαρμογή του και με άλλα παραπλήσια πρότυπα ασφάλειας τροφίμων όπως ISO 22000:2005 και BRC. Τα πρότυπα IFS και BRC έχουν πολλά κοινά στοιχεία. Οι επιχειρήσεις, μπορούν, εφόσον το επιθυμούν να συνδυάσουν την επιθεώρηση του IFS με αυτή του BRC.

Ο Συνεταιρισμός με την πιστοποίηση κατά IFS μπορεί να έχει ανταγωνιστικότητα σε παγκόσμιο επίπεδο με αυξημένη εμπιστοσύνη των καταναλωτών, άνοιγμα σε νέες συνεργασίες με super markets αλλά και εξοικονόμηση χρόνου και χρήματος καθώς βοηθά στην αποφυγή περιττού κόστους και αναστάτωσης όπως αυτή μπορεί να προκύψει από την απαίτηση διαφορετικών πελατών για (πολλαπλούς) ελέγχους.

Η ποιότητα στην εποχή μας αποτελεί στοιχείο βιωσιμότητας της κάθε επιχείρησης και όλες πλέον οι επιχειρήσεις αισθάνονται την ανάγκη της. Αυτή η αίσθηση ποιότητας υπάρχει διάχυτη παντού. Γίνεται πράξη όμως και εφαρμόζεται με αντικειμενικότητα μέσα από τα αναγνωρισμένα συστήματα Ποιότητας που υπάρχουν, υποχρεωτικά ή μη στην εφαρμογή τους. Αν εφαρμοστούν, -ουσιαστικά και όχι τυπικά- δημιουργούν συνέργεια με πολλαπλά οφέλη στις παρακάτω κατευθύνσεις:

- ο Εντοπίζουν και λύνουν προβλήματα από την αρχή της εφαρμογής τους (καθώς φανερώνονται από την πρώτη στιγμή οι όποιες αδυναμίες υπάρχουν στην επιχείρηση)
- ο Δημιουργούν συνθήκες μιας νέας δυναμικής στην επιχειρησιακή δράση τόσο σε θέματα βελτίωσης της λειτουργίας – διοίκησης, όσο και στην ποιότητα του προϊόντος που η εταιρεία παράγει και διακινεί, ενώ επίσης
- ο Δημιουργούν μια σειρά προϋποθέσεις για να ξεπεράσει, όταν χρειαστεί, κάθε επιχείρηση μια κρίση.

4.2 ΤΜΗΜΑΤΑ ΤΟΥ ΕΡΓΟΣΤΑΣΙΟΥ

Το εργοστάσιο στο οποίο δραστηριοποιείται ο Αγροτικός Μελισσοκομικός Συνεταιρισμός Νικήτης Χαλκιδικής χωρίζεται σε ξεχωριστά τμήματα τα οποία συμμετέχουν ανάλογα με την δραστηριότητα που συντελείται σε αυτά στην παραγωγή του τελικού προϊόντος. Έτσι έχουμε τα παρακάτω τμήματα :

α) Κεντρική Αποθήκη.

Στην κεντρική αποθήκη, βρίσκονται οι παραγόμενες ποσότητες μελιού σε δοχεία των 27 κιλών, τα οποία φέρνουν στον συνεταιρισμό οι προμηθευτές του καθώς και φυσικό κερί σε πλάκες των δέκα περίπου κιλών. Τα προϊόντα εδώ αποθηκεύονται προσωρινά έως την τελική διάθεση στους κατά τόπους προορισμούς, ενώ κατά την παραλαβή από τον προμηθευτή – παραγωγό,

συμπληρώνεται ειδικό δελτίο ποσοτικής παραλαβής στο οποίο αναγράφονται εκτός των στοιχείων του και τα κιλά και το είδος που παραδίδεται

β) Κηρηθοποιείο.

Στο τμήμα αυτό γίνεται η επεξεργασία του κεριού έτσι ώστε να μετατραπεί σε κηρήθρες. Για την διαδικασία αυτή χρησιμοποιείται ειδικό μηχάνημα, στο οποίο στην αρχή της διαδικασίας το κερύ αδειάζεται στο καζάνι προκειμένου να λιώσει. Στην συνέχεια περνάει από την μηχανή όπου «απλώνεται» σχηματίζοντας φύλλα κηρήθρας, ενώ στο τέλος το μαχαίρι κόβει τα φύλλα σε ομοιόμορφα κομμάτια πλάτους 20cm, μήκους 41cm και βάρους 75 γραμμαρίων. Τα φύλλα αυτά συσκευάζονται σε χαρτοκιβώτια ανά ογδόντα τεμάχια.

γ) Τμήμα Παραγωγής.

Στο τμήμα αυτό ακολουθείται συγκεκριμένη διαδικασία όπως συμβαίνει σε μια οργανωμένη και τυποποιημένη παραγωγική διαδικασία. Στην αρχή τα δοχεία που έχουν παραδοθεί στην κεντρική αποθήκη οδηγούνται στην μηχανή συνθλίψεως όπου και αδειάζετε το περιεχόμενό τους και οδηγείται μέσα στα φίλτρα για να καθαριστεί.

Στην συνέχεια αφού φιλτραριστεί το μέλι ομογενοποιείται στους μίκτες ή αναδευτήρες, και αφού ολοκληρωθεί και αυτό το στάδιο το μέλι οδηγείται στις δεξαμενές ηρεμίας. Παραμένει για 24 ώρες σε θερμοκρασία 35 βαθμών Κελσίου ώστε να μπορεί να συσκευαστεί.

δ) Η γραμμή παραγωγής Ζαχαροζύμαρου

Σ' αυτό το τμήμα παράγεται η λεγόμενη μελισσοτροφή . Το μηχάνημα που υπάρχει στην παραπάνω εικόνα αποτελείται από τρία μέρη. Στο πρώτο που φαίνεται μπαίνει η ζάχαρη η οποία και διασπάται σε σκόνη, στο δεύτερο μέρος μπαίνει το μέλι και γίνεται η μίξη μελιού και ζάχαρης έτσι ώστε στο τρίτο μέρος το μίγμα αυτό κόβετε σε κομμάτια μισού έως δύο κιλών και μπαίνει στα σακουλάκια με τη βοήθεια των υπαλλήλων.

ε) Τμήμα Συσκευασίας.

Αφού ολοκληρωθεί η διαδικασία παραγωγής, το τελικό προϊόν περνάει από το τμήμα συσκευασίας, όπου πάλι με τυποποιημένη διαδικασία καταλήγει κατά κύριο λόγο σε βάζα προκειμένου να προωθηθεί στην αγορά.

Στην αρχή τα βάζα τοποθετούνται σε κυλιόμενη ταινία και περνούν μέσα από το πλυντήριο όπου πλένονται με μείγμα νερού και ατμού στους 90 βαθμούς

κελσίου για την τέλεια αποστείρωση. Κατά την έξοδο τους στεγνώνονται απολύτως καθώς το μέλι δεν επιδέχεται καθόλου υγρασία.

Στην συνέχεια ο υπεύθυνος παραγωγής ρυθμίζει την ποσότητα της δόσης ανάλογα με την εκάστοτε συσκευασία στην δοσομετρική μηχανή γεμίσματος, και αφότου ολοκληρωθεί το γέμισμα της συσκευασίας το βάζο οδηγείται στην μηχανή τοποθέτησης καπακιών έτσι ώστε να σφραγιστούν αεροστεγώς και να προστεθεί η ετικέτα του Αγροτικού Μελλισοκομικού Συνεταιρισμού Νικήτης αλλά και να τυπωθεί πάνω στο βάζο ο κωδικός της παρτίδας, η ημερομηνία παραγωγής και λήξης.

ζ) Πρατήριο εφοδίων.

Σ' αυτό γίνεται πώληση μελισσοκομικών προϊόντων όπως για παράδειγμα, κυψέλες, μελισσοτροφή, κερήθρες, σκηνές τρυγητού, καρφιά, βίδες, στολές, και διάφορα άλλα προϊόντα που έχουν σχέση με τη μελισσοκομία. Οι πωλήσεις που πραγματοποιούνται είναι είτε λιανικώς είτε χονδρικώς.

η) Χημείο.

Στο τμήμα αυτό γίνεται ο ποιοτικός έλεγχος του μελιού. Στα υπερσύγχρονα μηχανήματα που διαθέτει ο συνεταιρισμός, οι χημικοί του μπορούν να κάνουν αναλύσεις όπως υγρασίας, αγωγιμότητας για να καταλάβουμε το είδος του μελιού καθώς και έλεγχος για το υδροξυμέθυλο φουρφουράλη το οποίο χαρακτηρίζει την ποιότητα του μελιού.

θ) Αίθουσα συνεδριάσεων Δ.Σ.

Εντός του χώρου των εγκαταστάσεων του Αγροτικού Μελλισοκομικού Συνεταιρισμού Νικήτης υπάρχει και ειδική αίθουσα εντός της οποίας συνεδριάζει το Διοικητικό Συμβούλιο παίρνοντας αποφάσεις όσο αφορά τις τιμές πώλησης, τις τιμές αγοράς καθώς και ότι έχει σχέση με τη λειτουργία του Συνεταιρισμού.

ι) Αίθουσα Γενικών Συνελεύσεων

Δεδομένου του πλήθους των μελών του συνεταιρισμού που έχουν δικαίωμα συμμετοχής στην Γενική Συνέλευση, υπάρχει άλλη αίθουσα μεγαλύτερων διαστάσεων από αυτή των συνεδριάσεων του Διοικητικού Συμβουλίου. Σε αυτήν συνεδριάζουν όλα τα μέλη του Συνεταιρισμού για πολύ σοβαρά ζητήματα της μελισσοκομίας και του εργοστασίου γενικότερα. Επίσης γίνονται και ενημερωτικά σεμινάρια όπως για παράδειγμα η βιολογική μελισσοκομία.

κ) Λογιστήριο

Στο τμήμα αυτό γίνονται όλες οι οικονομικές – λογιστικές κινήσεις που απαιτούνται για την λειτουργία του εργοστασίου. Εκτυπώνονται τα παραστατικά πωλήσεων, καταχωρούνται τα παραστατικά αγορών, καταρτίζονται οι ετήσιες οικονομικές καταστάσεις, υπολογίζονται οι μισθοδοσίες του συνεταιρισμού και οτιδήποτε άλλο είναι απαραίτητο για την νόμιμη και εύρυθμη λειτουργία του.

λ) Γραμματεία – Ταμείο

Προκειμένου να εξυπηρετηθούν καλύτερα οι πελάτες που θα βρεθούν στον χώρο του εργοστασίου του συνεταιρισμού έχει δημιουργηθεί ειδικό εκθετήριο και χώρος αναμονής όπου βρίσκεται και το τηλεφωνικό κέντρο αλλά και πραγματοποιούνται και όλες οι πληρωμές και οι εισπράξεις.

μ) Κέντρο Μελισσοκομίας Χαλκιδικής

Ο Αγροτικός Μελισσοκομικός Συνεταιρισμός Νικήτης λόγω του μεγέθους του αλλά και διότι ήταν ο πρώτος που ιδρύθηκε στην περιοχή έχει το πλεονέκτημα να στεγάζει το Κέντρο μελισσοκομίας της Χαλκιδικής όπου εκεί εξυπηρετούνται όλοι οι παραγωγοί όσο αφορά επιδοτούμενα προγράμματα, χορήγηση εγκεκριμένων φαρμάκων και ενημερώνονται για τα σεμινάρια που γίνονται είτε στο χώρο του Συνεταιρισμού είτε αλλού. Οι υπάλληλοι του Κέντρου δεν επιβαρύνουν οικονομικά τον Συνεταιρισμό και πληρώνονται από το κράτος σύμφωνα με τις συμβάσεις των Γεωπόνων.

Πίνακας 4.1 Οργανόγραμμα Συνεταιρισμού

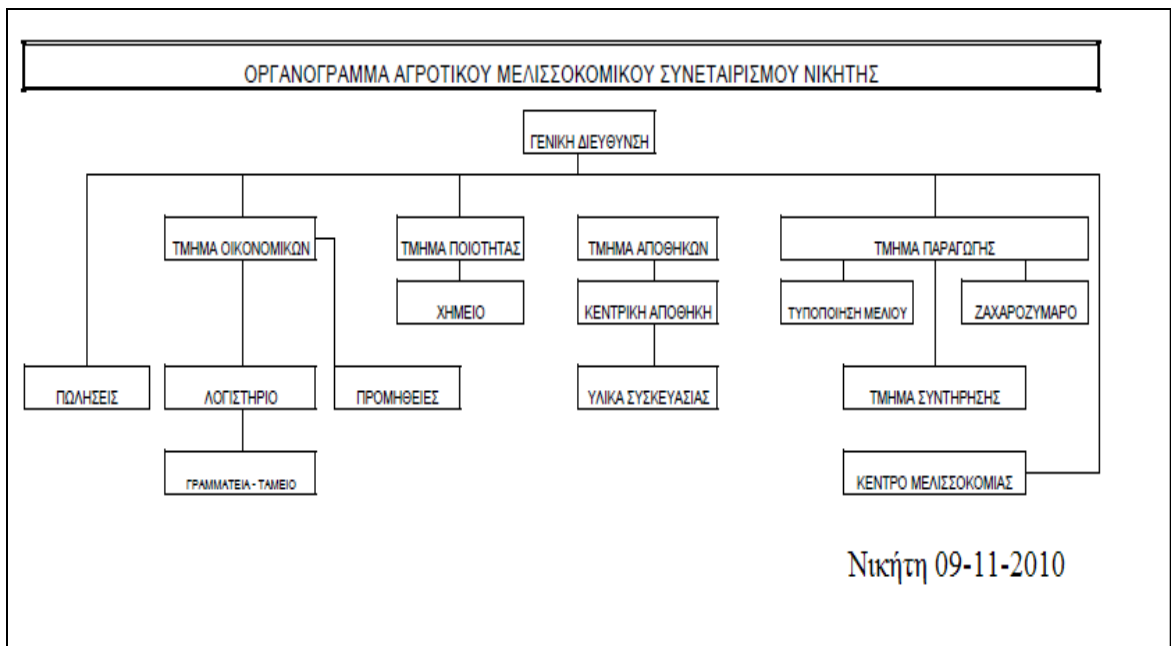

Πηγή: Αγροτικός Μελισσοκομικός Συνεταιρισμός Νικήτης

4.3 ΕΡΓΑΖΟΜΕΝΟΙ

4.3.1. Εργαζόμενοι ανά τμήμα

Οι εργαζόμενοι του Αγροτικού Συνεταιρισμού Νικήτης πλην των παραγωγών οι οποίοι δεν ανήκουν στο εργατικό δυναμικό του εργοστασίου αριθμούνται σε 16 οι οποίοι και καταλαμβάνουν περίπου δύο θέσεις – αρμοδιότητες των θέσεων που εμφανίζονται στο οργανόγραμμα του συνεταιρισμού. Παρακάτω δίνεται ο ακόλουθος πίνακας με τα ονόματα των εργαζομένων ανά τμήμα :

Πίνακας 4.2 Πίνακας Συσχέτισης Εργαζομένων – Οργανογράμματος

Τμήμα Συνεταιρισμού	Αρ. Απασχολούμενων
Γενική Διεύθυνση	2
Τμήμα Οικονομικών	2
Λογιστήριο	2
Τμήμα Πωλήσεων	2
Προμήθειες	2
Ταμείο / Γραμματεία	3
Τμήμα Ποιότητας	3
Χημείο	2
Τμήμα Παραγωγής	2
Τμήμα Συντήρησης	2
Κεντρική Αποθήκη	2
Υλικά Συσκευασίας	2
Κέντρο Μελισσοκομίας	2

Πηγή: Αγροτικός Μελισσοκομικός Συνεταιρισμός Νικήτης 30/04/2015

Επίσης απασχολούνται και 5 εργάτες κυρίως στον χώρο παραγωγής αλλά και αποθήκευσης των προϊόντων.

Στα τρία υποκαταστήματα που υπάρχουν απασχολούνται συνολικά 6 άτομα. Δύο στο υποκατάστημα που βρίσκεται στην Οδό Παπαναστασίου στην Θεσσαλονίκη, δύο στο υποκατάστημα της Νεαπόλεως και από ένα άτομο στα υποκαταστήματα της Νικήτης και στην οδό Σβώλου στην Θεσσαλονίκη.

4.3.2. Ηλικίες εργαζομένων

Κατηγοριοποιώντας τις ηλικίες των εργαζομένων τόσο στον χώρο του εργοστασίου αλλά και των υποκαταστημάτων ανα πέντε έτη, έχουμε τον παρακάτω πίνακα

Πίνακας 4.3 Ηλικίες Εργαζομένων

Ηλικίες	Αρ. Εργαζομένων
25-30	3
30-35	5
35-40	1
40-45	6
45-50	3
50-55	3
55-60	1
Σύνολο	22

Πηγή: Υπολογισμοί Βάσει Στοιχείων Συνεταιρισμού Νικήτης 30/04/2015

Διάγραμμα 4.1 Ηλικίες Εργαζομένων

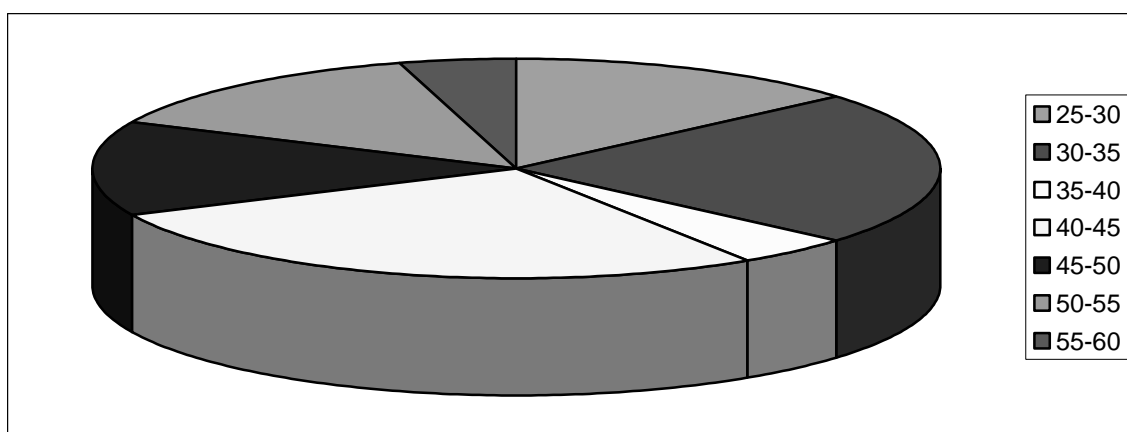

Πηγή: Υπολογισμοί Βάσει Στοιχείων Συνεταιρισμού Νικήτης 30/04/2015

Όπως βλέπουμε οι ηλικίες των εργαζομένων είναι κάπως μοιρασμένες. Οι περισσότερες ηλικίες είναι μεταξύ 40-45 συγκεντρώνοντας το 27,27% του συνόλου των εργαζομένων. Ακολούθως η κατηγορία 30-35 συγκεντρώνει πέντε εργαζόμενους οι οποίοι αντιστοιχούν στο 22,73% του συνόλου των εργαζομένων. Οι επόμενες τρεις κατηγορίες 25-30, 45-50 και 50-55 συγκεντρώνουν από τρεις εργαζομένους η καθεμία και συνολικά το 40,91%, ενώ οι υπόλοιπες δυο κατηγορίες 35-40 και 55-60 από 9,10% η κάθεμία.

Αν χωρίσουμε ηλικιακά τους εργαζόμενους σε νέους και μεγαλύτερους με όριο την ηλικία των σαράντα ετών, έχουμε 9 εργαζόμενους, δηλαδή το 41% του

συνόλου των εργαζομένων έως την ηλικία των σαράντα ετών και 13, δηλαδή το 59% του συνόλου των εργαζομένων άνω των σαράντα ετών.

Μπορούμε να πούμε ότι ηλικιακά ο συνεταιρισμός είναι μοιρασμένος. Συνδυάζοντας όμως τις ηλικίες και την θέση που κατέχει ο καθένας στον συνεταιρισμό μπορούμε να πούμε ότι τα στελέχη του τείνουν σε μεγαλύτερες ηλικίες οι οποίες προφανώς και έχουν περισσότερη πείρα και μπορούν να καθοδηγήσουν τους νεώτερους.

4.3.3. Μόρφωση εργαζομένων

Το μορφωτικό επίπεδο των ατόμων που αποτελούν το εργατικό δυναμικό του Αγροτικού Μελισσοκομικού Συνεταιρισμού Νικήτης Χαλκιδικής είναι ακόμη ένα δείγμα ότι ο συνεταιρισμός επενδύει εκτός των άλλων και στο ανθρώπινο δυναμικό του.

Κατηγοριοποιώντας το μορφωτικό επίπεδο των εργαζομένων τόσο στον χώρο του εργοστασίου αλλά και των υποκαταστημάτων, έχουμε τον παρακάτω πίνακα

Πίνακας 4.4 Μόρφωση Εργαζομένων

Μόρφωση	Αρ. Εργαζομένων
Δημοτικό - Γυμνάσιο	3
Λύκειο	6
Τεχνική Σχολή	3
Πανεπιστημιακή	10
Σύνολο	22

Πηγή: Υπολογισμοί Βάσει Στοιχείων Συνεταιρισμού Νικήτης 30/04/2015

Διάγραμμα 4.2 Μόρφωση Εργαζομένων

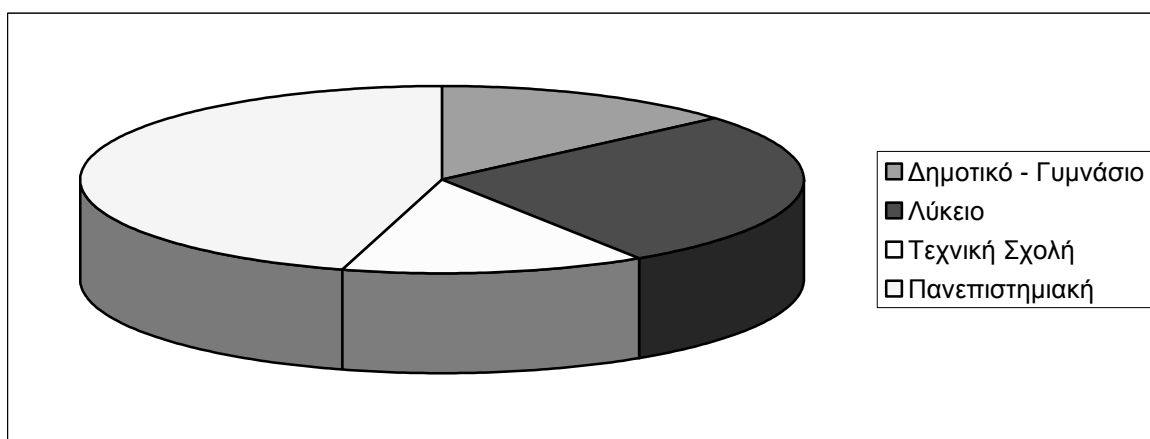

Πηγή: Υπολογισμοί Βάσει Στοιχείων Συνεταιρισμού Νικήτης 30/04/2015

Όπως βλέπουμε η μόρφωση των εργαζομένων κατώτερη (δημοτικό – γυμνάσιο) σε ποσοστό 13,64%, μέση (λύκειο) σε ποσοστό 27,27%, ανώτερη (τεχνικές σχολές) σε ποσοστό 13,64% και ανώτατη (πανεπιστημιακή) σε ποσοστό 45,45%.

Η πλειονότητα των εργαζομένων κατέχει πανεπιστημιακή – ανώτατη εκπαίδευση και απασχολείται στις διοικητικές υπηρεσίες του εργοστασίου όπως η διεύθυνση το λογιστήριο αλλά και στην παραγωγική διαδικασία όπως είναι οι γεωπόνοι και στον έλεγχο στο τμήμα του χημείου.

4.4 ΠΩΛΗΣΕΙΣ - ΕΞΑΓΩΓΕΣ ΤΟΥ ΣΥΝΕΤΑΙΡΙΣΜΟΥ

Η τιμή πώλησης του μελιού καθορίζεται στο τέλος της χρονιάς ανάλογα με τους παράγοντες της αγοράς, δηλαδή την ζήτηση από τους καταναλωτές και το ζητούμενο είδος. Η τιμές διαμορφώνονται από 3,20 € έως 6,50 € το κιλό ανάλογα το είδος για όλη την επόμενη χρονιά έως ότου καθοριστεί νέα τιμή.

Σύμφωνα με στοιχεία του Συνεταιρισμού, το 2013 τυποποιήθηκαν 318.372,05 κιλά μέλι ενώ το 2014 295.685,48 κιλά (σημειώθηκε πτώση 7,13 % λόγω οικονομικής κρίσης), από τα οποία το 33% περίπου πουλήθηκαν σε συσκευασίες χονδρικής από 1,5 έως 4 κιλών κυρίως στα υποκαταστήματα του συνεταιρισμού αλλά και σε super market μέχρι 1 κιλό.

Την τελευταία τριετία οι εξαγωγές που έχει κάνει ο Αγροτικός Μελισσοκομικός Συνεταιρισμός Νικήτης Χαλκιδικής, είναι τόσο σε χώρες της Ευρώπης όπως η Ελβετία αλλά κυρίως σε χώρες άλλων ηπείρων όπως οι Ηνωμένες Πολιτείες Αμερικής οι οποίες και είναι οι «πρωταθλήτριες» στον όγκο των εξαγωγών του συνεταιρισμού. Αξιοσημείωτες είναι οι ποσότητες εξαγωγών ακόμη και σε χώρες όπως η Ιαπωνία αλλά και ο Παναμάς.

Πίνακας 4.5 Εξαγωγές 2012-2014

Χώρες	Κιλά	%
Ιαπωνία	163,50	1,30
Ιορδανία	634,50	5,05
Ελβετία	1.845,00	14,67
Παναμάς	701,00	5,57
Κίνα	1.529,00	12,16
Καναδάς	429,00	3,41

Πίνακας 4.5 (συνέχεια)

Ηνωμένες Πολιτείες Αμερικής	6.392,00	50,83
Αυστραλία	720,00	5,73
Λοιπές χώρες	161,00	1,28
Σύνολο Εξαγωγών	12.575,00	100%

Πηγή: Στοιχεία Αγροτικού Μελισσοκομικού Συνεταιρισμού Νικήτης

Όπως είπαμε και προηγουμένως και όπως φαίνεται στον παραπάνω πίνακα 4.5, από το σύνολο των εξαγωγών, το μεγαλύτερο κομμάτι, που φτάνει το 50,83%, κατευθύνεται στις Ηνωμένες Πολιτείες Αμερικής, ενώ ακολουθεί η Ελβετία με ποσοστό 14,67%. Στις χώρες της Ανατολής όπως η Κίνα και η Ιαπωνία το συνολικό ποσοστό φτάνει το 13,50%. Ακόμη και στην μακρινή Αυστραλία αλλά και στον Παναμά οι ποσότητες εξαγωγών ξεπερνάνε το 5,50%.

ΚΕΦΑΛΑΙΟ 5.

ΟΙΚΟΝΟΜΙΚΑ ΑΠΟΤΕΛΕΣΜΑΤΑ ΤΟΥ ΣΥΝΕΤΑΙΡΙΣΜΟΥ

5.1 ΧΡΗΜΑΤΟΟΙΚΟΝΟΜΙΚΟΙ ΔΕΙΚΤΕΣ

Προκειμένου η διοίκηση του συνεταιρισμού να καταλήξει σε ακριβή συμπεράσματα, να λάβει σημαντικές οικονομικές αποφάσεις, αλλά ακόμη και να προβλέψει ή να αποφύγει τυχόν μελλοντικούς κινδύνους, θα πρέπει να λάβει υπόψη της τα χρηματοοικονομικά δεδομένα της επιχείρησης, να τα αναλύσει και να καταλήξει σε συμπεράσματα. Από την ακριβή γνώση της οικονομικής θέσης του συνεταιρισμού μπορούν να προσδιοριστούν οι δυνατότητες και οι αδυναμίες του, σε όλα τα επίπεδα, είτε παραγωγικά, είτε διοικητικά.

Η συνηθέστερη μέθοδος για τον προσδιορισμό των παραπάνω, είναι οι χρηματοοικονομικοί δείκτες οι οποίοι χρησιμοποιούνται κατά κύριο λόγο από την οικονομική διεύθυνση μιας οικονομικής οντότητας. Οι χρηματοοικονομικοί δείκτες είναι γενικά ένα πολύ χρήσιμο εργαλείο στα χέρια ενός ικανού αναλυτή. Σε ορισμένες μάλιστα περιπτώσεις, όπως σε συγκρίσεις μεταξύ επιχειρήσεων, αλλά και σε διαχρονικές συγκρίσεις μεγεθών της ίδιας επιχείρησης, οι χρηματοοικονομικοί δείκτες είναι αυτοί που δείχνουν πειστικά τα αποτελέσματα, όταν αυτά συσχετίζονται με άλλα. Για παράδειγμα, αν και η ύπαρξη καθαρού κεφαλαίου κίνησης σε μια επιχείρηση μαρτυρεί την ικανότητα να ανταποκρίνεται στις βραχυπρόθεσμες υποχρεώσεις της, δεν δείχνει το βαθμό αυτής της ικανότητας και το μέγεθός της.

Απαραίτητο εργαλείο για τον υπολογισμό των χρηματοοικονομικών δεικτών είναι ο ισολογισμός, ο οποίος περιέχει και όλα τα απαραίτητα στοιχεία.

Οι χρηματοοικονομικοί δείκτες που θα υπολογιστούν στην εργασία αυτή είναι οι εξής :

1. Χρηματοοικονομικοί δείκτες ρευστότητας, οι οποίοι ουσιαστικά δείχνουν το βαθμό στον οποίο οι επιχειρήσεις μπορούν να ανταποκριθούν στις βραχυπρόθεσμες υποχρεώσεις που έπονται μέσα στο έτος
2. Χρηματοοικονομικοί δείκτες σύνδεσης, οι οποίοι δείχνουν το μέγεθος της ξένης χρηματοδότησης σε μια επιχείρηση και τον βαθμό εξάρτησης της από εξωτερικούς παράγοντες.

3. Χρηματοοικονομικοί δείκτες αποδοτικότητας, οι οποίοι δείχνουν το βαθμό αποδοτικότητας από την χρησιμοποίηση – εκμετάλλευση των συντελεστών παραγωγής.
4. Χρηματοοικονομικοί δείκτες κέρδους, οι οποίοι δείχνουν το λόγο των κερδών έναντι των πωλήσεων και του επενδυόμενου κεφαλαίου. Δηλαδή μας δείχνουν το κέρδος από την παραγωγική λειτουργία της επιχείρησης.
5. Χρηματοοικονομικοί δείκτες πάγιου κεφαλαίου, οι οποίοι δείχνουν την ένταση χρήσεως ή τον βαθμό απασχόλησης ενός παγίου.

5.2 ΤΥΠΟΙ ΧΡΗΜΑΤΟΟΙΚΟΝΟΜΙΚΩΝ ΔΕΙΚΤΩΝ

Στο κεφάλαιο αυτό θα παραθέσουμε και αναλύσουμε τους παρακάτω χρηματοοικονομικούς δείκτες του Αγροτικού Μελισσοκομικού Συνεταιρισμού Νικήτης Χαλκιδικής, των ετών από το 2008 έως το 2013 :

5.2.1. Βαθμός κάλυψης βραχυπρόθεσμων υποχρεώσεων

Αυτός ο χρηματοοικονομικός δείκτης είναι το αποτέλεσμα που προκύπτει από την διαίρεση των βραχυπρόθεσμων υποχρεώσεων με το κυκλοφορούν ενεργητικό. Με τον όρο κυκλοφορούν ενεργητικό χαρακτηρίζεται μια κατηγορία περιουσιακών στοιχείων του ενεργητικού, τα οποία παρουσιάζουν μεγαλύτερη κινητικότητα και ευκολία ρευστοποίησης σε σχέση με τα πάγια. Τα μετρητά θεωρούνται ως το χαρακτηριστικότερο παράδειγμα ρευστοποιήσιμου και κινητικού στοιχείου του ενεργητικού, ενώ τα εμπορεύματα και οι απαιτήσεις (πελάτες – χρεώστες) χρειάζονται ένα σχετικό χρονικό διάστημα για την μετατροπή τους σε μετρητά. Αυτό συμβαίνει επίσης και στις πρώτες ύλες και τα υλικά συσκευασίας οι οποίες ανήκουν στην ίδια κατηγορία. Η κατηγορία των βραχυπρόθεσμων υποχρεώσεων περιλαμβάνει τις υποχρεώσεις αυτές, των οποίων η λήξη δεν υπερβαίνει το ένα έτος από το κλείσιμο του ισολογισμού. Στην κατηγορία αυτή θα πρέπει να προβλεφθεί το ύψος των υποχρεώσεων αυτών οι οποίες αφορούν την κανονική δραστηριότητα της επιχείρησης και ο χρόνος λήξης τους, ο οποίος μπορεί να παραταθεί πέραν του έτους ή να ανανεωθεί. Για έναν αναλυτή οι βραχυπρόθεσμες υποχρεώσεις παρουσιάζουν σημαντικό ενδιαφέρον κυρίως από την άποψη της επάρκειας του κεφαλαίου κίνησης και της ρευστότητας και κατ' επέκταση της φερεγγυότητας της επιχειρήσεως. Στην κατηγορία αυτοί ανήκουν οι προμηθευτές, τα γραμμάτια

πληρωτέα, οι λογαριασμοί των δανειακών βραχυπρόθεσμων υποχρεώσεων, οι οφειλές προς ασφαλιστικά ταμεία και δημόσιο, οι προκαταβολές που έχουν πάρει πελάτες αλλά και οι διάφοροι πιστωτές όπως μπορεί να είναι οι μέτοχοι ή οι εργαζόμενοι. Αυτός ο χρηματοοικονομικός δείκτης δίνεται από την παρακάτω σχέση :

$$(5.1) \text{ Βαθμός Κάλ. Βραχ. Υποχρ.} = \frac{\text{Κυκλοφορούν Ενεργητικό}}{\text{Βραχυπρόθεσμες Υποχρεώσεις}}$$

Σχετικά με την παραπάνω σχέση, όταν το κυκλοφορούν ενεργητικό είναι μεγαλύτερο από τις βραχυπρόθεσμες υποχρεώσεις ειδικότερα όταν είναι διπλάσιο σε μέγεθος από αυτό, μπορούμε να πούμε ότι ο βαθμός κάλυψης είναι ικανοποιητικός. Σε αντίθεση δυσμενής και φυσικά ανησυχητικός θα είναι αν το αποτέλεσμα της σχέσης τείνει προς την μονάδα και κάτω από αυτήν αντίστοιχα.

5.2.2. Λόγος ταχύτητας ρευστοποίησης

Αυτός ο χρηματοοικονομικός δείκτης εμφανίζει την ικανότητα της επιχειρήσεως να ανταποκρίνεται αμέσως στις βραχυπρόθεσμες υποχρεώσεις της, μόνο με μετρητά, χρεώστες και καταθέσεις όψεως, δηλαδή μόνο με τα άμεσα ρευστοποιήσιμα περιουσιακά της στοιχεία. Όσο μεγαλύτερος είναι ο χρηματοοικονομικός δείκτης, τόσο καλύτερος είναι ο βαθμός ρευστότητας. Αξίζει όμως να σημειώσουμε ότι ο πολύ μεγάλος βαθμός ρευστότητας, δεν σημαίνει πάντοτε και την απόλυτα σωστή διαχείριση. Το άριστο ύψος αυτού του χρηματοοικονομικού δείκτη πρέπει να κυμαίνεται σ' ένα σημείο, το οποίο θα επιτρέπει στην επιχείρηση μεν να ανταποκρίνεται άμεσα στις βραχυπρόθεσμες υποχρεώσεις χωρίς όμως ένα μεγάλο μέρος των διαθεσίμων της να βρίσκεται λιμνάζοντας σε ταμείο και καταθέσεις όψεως. Αυτός ο χρηματοοικονομικός δείκτης δίνεται από την παρακάτω σχέση :

$$(5.2) \text{ Λόγος Ταχύτητας Ρευστοποίησης} = \frac{\text{Άμεσα Ρευστοποιήσιμο Ενεργητικό}}{\text{Βραχυπρόθεσμες Υποχρεώσεις}}$$

Τα όρια μέσα στα οποία κινείται ο παραπάνω χρηματοοικονομικός δείκτης ρευστότητας είναι μεγάλος και επηρεάζεται από το είδος των εργασιών της επιχείρησης. Σίγουρα όμως το αποτέλεσμα δεν πρέπει να είναι μικρότερο το 1,00, γιατί αυτό σημαίνει αύξηση των βραχυπρόθεσμων υποχρεώσεων.

5.2.3. Λόγος σύνδεσης

Αυτός ο χρηματοοικονομικός δείκτης μας δείχνει το ποσοστό – συμβολή του ξένου κεφαλαίου έναντι του συνόλου του κεφαλαίου που διαθέτει η επιχείρηση. Δηλαδή μας δείχνει κατά πόσο το κεφάλαιο της επιχείρησης είναι της ίδιας ή έχει δανειστεί – επενδυθεί από τρίτες πηγές. Μπορούμε να πούμε ότι μας δείχνει και τον βαθμό αυτεπάρκειας σε μια επιχείρηση. Αυτός ο χρηματοοικονομικός δείκτης δίνεται από την παρακάτω σχέση :

$$(5.3) \text{ Λόγος Σύνδεσης} = \frac{\text{Δανειζόμενο Κεφάλαιο}}{\text{Ίδιο Κεφάλαιο}}$$

Όσο μεγαλύτερη είναι η τιμή του χρηματοοικονομικού δείκτη τόσο μεγαλύτερη είναι η συμβολή του ξένου κεφαλαίου έναντι του ιδίου κεφαλαίου στην χρηματοδότηση.

5.2.4. Ταχύτητα κυκλοφορίας κεφαλαίων

Αυτός ο χρηματοοικονομικός δείκτης δίνει μια σαφή εικόνα της σχέσεως του όγκου των πωλήσεων προς το σύνολο του κεφαλαίου. Όπως είναι γνωστό ο κύκλος εργασιών περιλαμβάνει τα κάθε είδους έσοδα μιας επιχείρησης από την πώληση προϊόντων, πρώτων υλών, υπηρεσιών και γενικά των πωλήσεων πάσης φύσεως της επιχείρησης. Το συνολικό κεφάλαιο σε ένα συνεταιρισμό αποτελείται από το άθροισμα του συνεταιριστικού κεφαλαίου, δηλαδή από το σύνολο των συνεταιριστικών μερίδων και των αποθεματικών που έχουν σχηματιστεί (τακτικό, έκτακτο, ειδικό). Αυτό ο χρηματοοικονομικός δείκτης δίνεται από την παρακάτω σχέση :

$$(5.4) \text{ Ταχύτητα Κυκλοφορίας Κεφαλαίων} = \frac{\text{Κύκλος εργασιών}}{\text{Συνολικό κεφάλαιο}}$$

Όσο μεγαλύτερος είναι ο χρηματοοικονομικός δείκτης, τόσο πιο εντατική είναι η εκμετάλλευση του κεφαλαίου. Υπερβολικά μεγάλη ταχύτητα κυκλοφορίας του κεφαλαίου δεν σημαίνει οπωσδήποτε και αποδοτική εκμετάλλευση του, δεδομένου ότι αυτό μπορεί να οφείλεται σε ανεπάρκεια, την οποία η επιχείρηση προσπαθεί να καλύψει ανακυκλώνοντας το. Αντίθετα βέβαια ένας μικρός

χρηματοοικονομικός δείκτης τέτοιου τύπου μπορεί να σημαίνει μικρές πωλήσεις ή και πολύ μεγάλο πλεονασματικό κεφάλαιο.

5.2.5. Ταχύτητα κυκλοφορίας του συνόλου του ενεργητικού

Αυτός ο χρηματοοικονομικός δείκτης δείχνει την σχέση του συνολικού κύκλου εργασιών έναντι του συνόλου του ενεργητικού της επιχείρησης. Δηλαδή έναντι των περιουσιακών στοιχείων και των διαθεσίμων της και κατ' επέκταση την ικανότητα της επιχείρησης να χρησιμοποιεί μικρή ή μεγάλη αξία του ενεργητικού της και να επιτυγχάνει ορισμένο όγκο πωλήσεων. Συνήθως αυτός ο χρηματοοικονομικός δείκτης χρησιμοποιείται συγκριτικά με τους αντίστοιχους των παλαιότερων ετών και δίνεται από την παρακάτω σχέση :

$$(5.5) \text{ Ταχύτητα Κυκλοφορίας Σ. Ενεργ.} = \frac{\text{Πωλήσεις}}{\text{Συνολικό ενεργητικό}}$$

Όσο μεγαλύτερος είναι ο χρηματοοικονομικός δείκτης, δείχνει ότι η επιχείρηση χρησιμοποιεί τα περιουσιακά της στοιχεία είτε αυτά λέγονται πάγια είναι διαθέσιμα αποτελεσματικά σε σχέση με τις άλλες μονάδες.

5.2.6. Ταχύτητα κυκλοφορίας του συνόλου του πάγιου ενεργητικού

Αυτός ο χρηματοοικονομικός δείκτης είναι κάτι ανάλογο με τον προηγούμενο και δείχνει την ένταση χρήσεως ή τον βαθμό απασχολήσεως των πάγιων ενεργητικών της επιχείρησης. Βέβαια ο συγκεκριμένος χρηματοοικονομικός δείκτης έχει μια σοβαρή ιδιορρυθμία καθώς υπάρχει αντίθεση απόψεων για το αν θα πρέπει τα πάγια να εμφανίζονται στον παρονομαστή του δείκτη με την αξία κτήσης ή την αξία μετά τις αποσβέσεις. Η βασική γνώμη είναι ότι πρέπει να μπαίνει η αξία κτήσης των παγίων γιατί η σύγκριση της αποδοτικότητας σε πολλά έτη, θα ήταν χωρίς νόημα, καθώς ο κύκλος εργασιών θα ήταν σε ένα Χ επίπεδο αλλά τα πάγια θα μειώνονταν συνέχεια με το πέρας των ετών. Ο αριθμοδείκτης αυτός δίνεται από την παρακάτω σχέση :

$$(5.6) \text{ Ταχύτητα Κυκλοφορίας Πάγιου Ενεργ.} = \frac{\text{Πωλήσεις}}{\text{Πάγιο ενεργητικό}}$$

Γνωρίζουμε ότι η απόδοση ενός παγίου π.χ. ενός μηχανήματος είναι συνάρτηση της μικρής ή μεγάλης εκμετάλλευσής του. Έτσι για παράδειγμα για να θεωρήσουμε συμφέρουσα και αποδοτική μια επένδυση παγίου, θα πρέπει να

προβλέπεται εντατική απασχόληση του μέσα στον κανονικό χρόνο χρήσιμης ζωής του, δηλαδή πριν αποσβεστεί πλήρως. Ένας μικρός δείκτης βαθμού απασχολήσεως παγίων, μπορεί να σημαίνει σοβαρή οργανική αδυναμία της επιχείρησης. Αυτό μπορεί να οφείλεται είτε σε μικρές πωλήσεις, είτε σε μεγαλύτερο του απαιτούμενου όγκου παγίων είτε σε εσφαλμένη επιλογή τεχνολογίας παγίων είτε ακόμη και στους δύο παραπάνω παράγοντες.

5.2.7. Λόγος καθαρού κέρδους σε σχέση με τις πωλήσεις

Αυτό ο χρηματοοικονομικός δείκτης είναι η έκφραση του κέρδους σαν ποσοστό του κύκλου εργασιών. Σημαντική παράμετρος είναι ότι ο λόγος αυτός δεν μας δείχνει το καθαρό κέρδος από την παραγωγική διαδικασία καθώς περιλαμβάνονται και έξοδα ή έσοδα μη οργανικά και έκτακτα όπως είναι τα φορολογικά πρόστιμα οι προσαυξήσεις και επομένως δεν μπορεί ένας αναλυτής να βγάλει το παραγωγικό κέρδος από αυτό τον χρηματοοικονομικό δείκτη, ο οποίος δίνεται από την παρακάτω σχέση :

$$(5.7) \text{ Λόγος Καθ. Κερδών Με Πωλήσεις} = \frac{\text{Καθαρά Κέρδη}}{\text{Πωλήσεις}}$$

Δεν είναι σπάνιες οι περιπτώσεις οι οποίες, οι επιχειρήσεις στην θέση του καθαρού αποτελέσματος από την παραγωγική λειτουργία εμφανίζουν ζημίες ή κέρδη και στο καθαρό αποτέλεσμα εμφανίζεται το αντίθετο. Αυτό συμβαίνει επειδή στο καθαρό αποτέλεσμα προστίθενται ή αφαιρούνται ανάλογα έκτακτα έσοδα ή έξοδα που δεν έχουν σχέση με την δραστηριότητα της επιχείρησης. Μια μικρή τιμή αυτού του χρηματοοικονομικού δείκτη μπορεί να υποδεικνύει ότι η τιμή πώλησης των προϊόντων του συνεταιρισμού είναι χαμηλή ή ότι το κόστος ανά μονάδα παραγωγής προϊόντος είναι υψηλό ή και τα δύο.

5.2.8. Λόγος παγιοποίησης ενεργητικού

Αυτός ο χρηματοοικονομικός δείκτης εκφράζει το ποσοστό των παγίων εγκαταστάσεων της επιχείρησης σε σχέση με το σύνολο του ενεργητικού. Ο χρηματοοικονομικός δείκτης εκτιμάται σε σχέση με τη φύση της επιχείρησης. Ένας υψηλός χρηματοοικονομικός δείκτης παρουσιάζει έντονη επενδυτική δραστηριότητα της επιχείρησης σε πάγιο εξοπλισμό, ενώ αντίθετα ένας χαμηλός χρηματοοικονομικός δείκτης σημαίνει μειωμένη χρηματοδότηση παγίων από την

επιχείρηση. Αυτός ο χρηματοοικονομικός δείκτης δίνεται από την παρακάτω σχέση :

$$(5.8) \text{ Λόγος Παγιοποίησης Ενεργητικού} = \frac{\text{Πάγιο Ενεργητικό}}{\text{Σύνολο Ενεργητικού}}$$

Να σημειωθεί ότι για το συγκεκριμένο χρηματοοικονομικό δείκτη, αν επιχειρηθεί σύγκριση μεταξύ επιχειρήσεων ή συνεταιρισμών, αυτές θα πρέπει να έχουν το ίδιο αντικείμενο δραστηριότητας και προϊόντα παραγωγής, γιατί αλλιώς η σύγκριση μεταξύ ανομιών πραγμάτων μπορεί να οδηγήσει σε λάθος συμπεράσματα.

5.3 ΧΡΗΜΑΤΟΟΙΚΟΝΟΜΙΚΟΙ ΔΕΙΚΤΕΣ ΤΟΥ ΑΓΡΟΤΙΚΟΥ ΜΕΛΙΣΣΟΚΟΜΙΚΟΥ ΣΥΝΕΤΑΙΡΙΣΜΟΥ ΝΙΚΗΤΗΣ ΓΙΑ ΤΑ ΕΤΗ 2008 – 2013

5.3.1. Βαθμός Κάλυψης Βραχυπρόθεσμων Υποχρεώσεων

Πίνακας 5.1 Βαθμός Κάλυψης Βραχυπρόθεσμων Υποχρεώσεων

Έτος 2008	=	3.068.590,20	=	2,35
		1.304.040,34		
Έτος 2009	=	4.566.472,77	=	1,51
		3.014.748,38		
Έτος 2010	=	5.900.010,56	=	1,32
		4.475.867,22		
Έτος 2011	=	6.083.351,67	=	1,27
		4.804.985,47		
Έτος 2012	=	3.989.509,50	=	1,09
		3.666.308,62		
Έτος 2013	=	2.802.918,54	=	1,03
		2.732.739,56		

Πηγή: Υπολογισμοί Βάσει Ισολογισμών Συνεταιρισμού

Διάγραμμα 5.1 Βαθμός Κάλυψης Βραχυπρόθεσμων Υποχρεώσεων

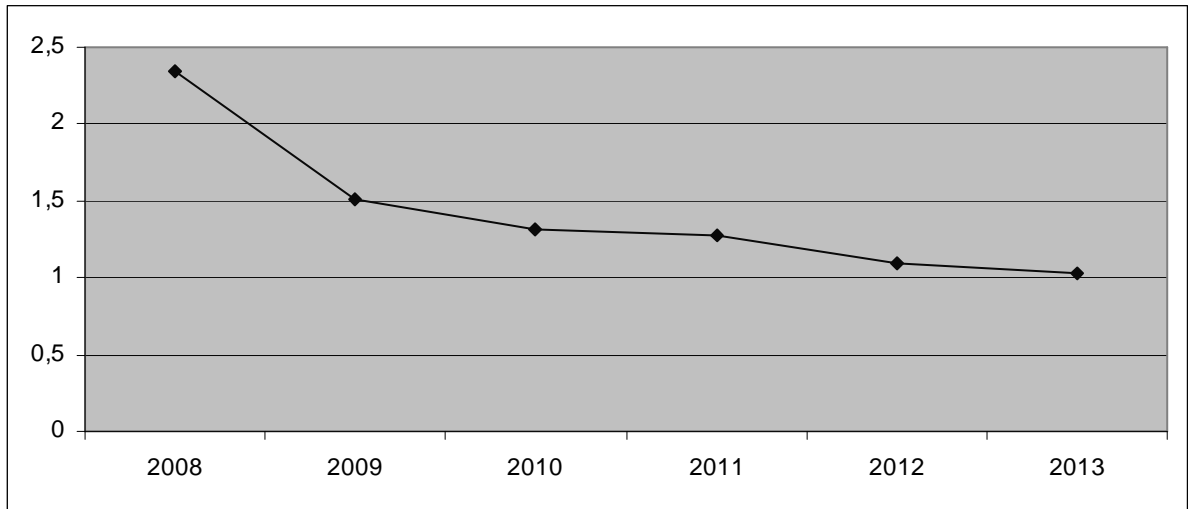

Πηγή: Υπολογισμοί Βάσει Ισολογισμών Συνεταιρισμού

Όπως βλέπουμε από τον παραπάνω πίνακα και το διάγραμμα του, ο χρηματοοικονομικός δείκτης του βαθμού κάλυψης των βραχυπρόθεσμων υποχρεώσεων του Αγροτικού Μελισσοκομικού Συνεταιρισμού Νικήτης, το 2008, είχε την τιμή 2,35 το οποίο σήμαινε ότι το κυκλοφορούν ενεργητικό του συνεταιρισμού ήταν σε διπλάσιο μέγεθος από τις βραχυπρόθεσμες υποχρεώσεις. Δηλαδή ο Συνεταιρισμός μπορούσε να ανταποκριθεί έχοντας την κατάλληλη ρευστότητα στις βραχυπρόθεσμες υποχρεώσεις του. Όπως βλέπουμε όμως στα επόμενα χρόνια η τιμή του χρηματοοικονομικού δείκτη διαρκώς μειώνεται, φτάνοντας το 2013 στην τιμή 1,03. Αυτό σημαίνει ότι ο Συνεταιρισμός θα πρέπει να ανησυχήσει σχετικά με την δυνατότητα κάλυψης των βραχυπρόθεσμων υποχρεώσεων του καθώς ο βαθμός κάλυψης του δεν είναι ικανοποιητικός και δεν μπορούν να καλυφθούν από ρευστό, αλλά θα πρέπει να γίνουν περαιτέρω κινήσεις είτε δανεισμού, είτε ρευστοποίησης των περιουσιακών στοιχείων του, προκειμένου να ανταποκριθεί σε αυτές. Η πορεία αυτή μπορεί να αιτιολογηθεί από την μείωση του κυκλοφορούντος ενεργητικού του συνεταιρισμού και την παράλληλη αύξηση των βραχυπρόθεσμων υποχρεώσεων του συνεταιρισμού.

5.3.2. Λόγος Ταχύτητας Ρευστοποίησης

Πίνακας 5.2 Λόγος Ταχύτητας Ρευστοποίησης

Έτος 2008	=	2.426.343,76	=	1,86
		1.304.040,34		
Έτος 2009	=	3.768.506,96	=	1,25
		3.014.748,38		
Έτος 2010	=	5.002.438,53	=	1,12
		4.475.867,22		
Έτος 2011	=	5.493.720,12	=	1,14
		4.804.985,47		
Έτος 2012	=	3.699.190,11	=	1,01
		3.666.308,62		
Έτος 2013	=	2.519.522,55	=	0,92
		2.732.739,56		

Πηγή: Υπολογισμοί Βάσει Ισολογισμών Συνεταιρισμού

Διάγραμμα 5.2 Λόγος Ταχύτητας Ρευστοποίησης

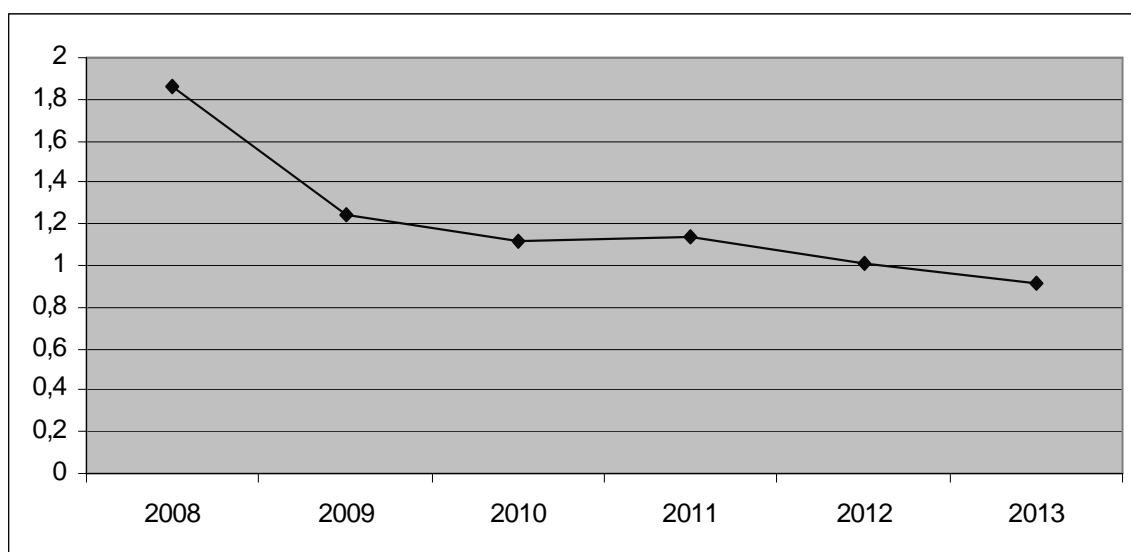

Πηγή: Υπολογισμοί Βάσει Ισολογισμών Συνεταιρισμού

Όπως βλέπουμε από τον παραπάνω πίνακα και το διάγραμμα του, ο χρηματοοικονομικός δείκτης του λόγου ταχύτητας ρευστοποίησης του Αγροτικού Μελισσοκομικού Συνεταιρισμού Νικήτης, το 2008, είχε την τιμή 1,86 το οποίο σήμαινε ότι το άμεσα ρευστοποιήσιμο ενεργητικό του συνεταιρισμού ήταν σε διπλάσιο μέγεθος περίπου από τις βραχυπρόθεσμες υποχρεώσεις. Όπως βλέπουμε όμως στα επόμενα χρόνια η τιμή του χρηματοοικονομικού δείκτη διαρκώς μειώνεται φτάνοντας το 2013 κάτω από την μονάδα. Το άριστο σημείο σχετικά με την τιμή αυτού του χρηματοοικονομικού δείκτη δεν μπορεί να καθοριστεί στα πλαίσια της εργασίας, καθώς είναι απόρροια πολλών παραγόντων και εκτενέστερης εξέτασης από εξειδικευμένα στο αντικείμενο εργασιών στελέχη. Πάντως η μείωση του χρηματοοικονομικού δείκτη κάτω από την θα πρέπει να ανησυχήσει την διοίκηση του Συνεταιρισμού σχετικά με την αύξηση των βραχυπρόθεσμων υποχρεώσεων του. Η πορεία αυτή μπορεί να αιτιολογηθεί από την μείωση του άμεσα ρευστοποιήσιμου ενεργητικού.

5.3.3. Λόγος Σύνδεσης

Πίνακας 5.3 Λόγος Σύνδεσης

Έτος 2008	=	366.988,73	=	0,27
		1.361.706,57		
Έτος 2009	=	323.629,53	=	0,28
		1.166.902,75		
Έτος 2010	=	278.348,09	=	0,25
		1.111.391,14		
Έτος 2011	=	230.582,68	=	0,23
		1.013.134,26		
Έτος 2012	=	230.582,68	=	0,60
		385.717,86		
Έτος 2013	=	230.748,33	=	2,21
		104.493,52		

Πηγή: Υπολογισμοί Βάσει Ισολογισμών Συνεταιρισμού

Διάγραμμα 5.3 Λόγος Σύνδεσης

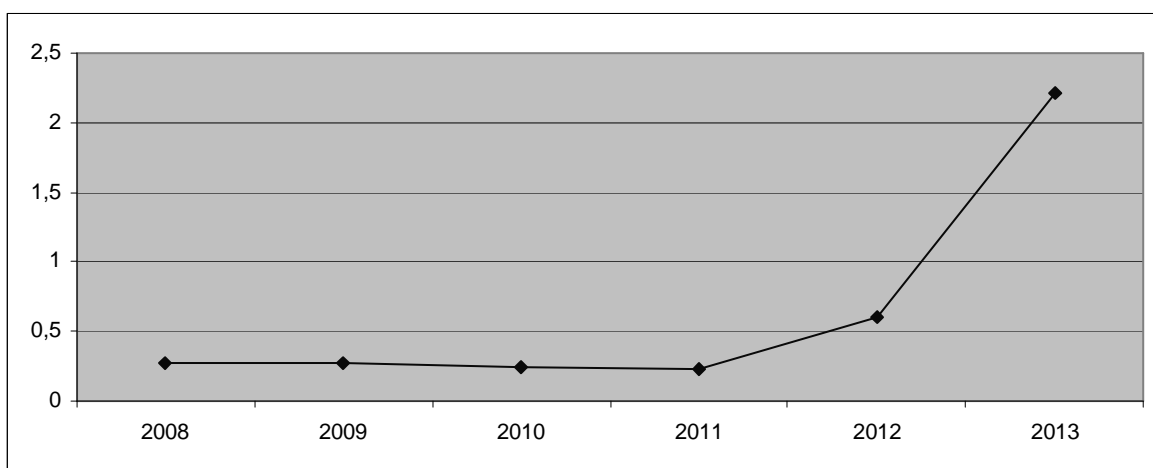

Πηγή: Υπολογισμοί Βάσει Ισολογισμών Συνεταιρισμού

Όπως βλέπουμε από τον παραπάνω πίνακα και το διάγραμμα του, ο χρηματοοικονομικός δείκτης του λόγου σύνδεσης του Αγροτικού Μελισσοκομικού Συνεταιρισμού Νικήτης, το 2008, είχε την τιμή 0,27 το οποίο σήμαινε ότι κεφάλαιο του Συνεταιρισμού βασίζονταν κατά κύριο λόγο σε ίδια κεφάλαια. Όπως βλέπουμε όμως στα επόμενα χρόνια η τιμή του χρηματοοικονομικού δείκτη αυξήθηκε έντονα τα έτη 2012 και 2013 αγγίζοντας την τιμή 2,21. Αυτό σημαίνει ότι ο Συνεταιρισμός πλέον εξαρτάται σε μεγαλύτερο βαθμό από το παρελθόν σε ξένη χρηματοδότηση, με ότι αυτό συνεπάγεται σε απαιτήσεις τόκους κτλ. και ότι έχει χάσει ένα μεγάλο μέρος του βαθμού αυτεπάρκειας του.

Αυτό έρχεται και ως επακόλουθο – συνδυασμός των παραπάνω χρηματοοικονομικών δεικτών που δείχνουν έντονη αύξηση των βραχυπρόθεσμων υποχρεώσεων του Συνεταιρισμού, οι οποίες οδήγησαν την Διοίκηση του στο δανεισμό κεφαλαίων από τρίτους.

5.3.4. Λόγος Ταχύτητας Κυκλοφορίας Κεφαλαίων

Πίνακας 5.4 Ταχύτητα Κυκλοφορίας Κεφαλαίων

Έτος 2008	=	5.148.402,84	=	2,24
		2.293.462,55		
Έτος 2009	=	3.478.679,18	=	1,55
		2.245.062,55		

Πίνακας 5.4 (συνέχεια)

Έτος 2010	=	4.164.259,57	=	1,87
		2.227.462,55		
Έτος 2011	=	4.815.388,11	=	2,25
		2.143.862,55		
Έτος 2012	=	5.190.220,85	=	2,48
		2.095.462,55		
Έτος 2013	=	3.428.580,05	=	1,63
		2.099.862,55		

Πηγή: Υπολογισμοί Βάσει Ισολογισμών Συνεταιρισμού

Διάγραμμα 5.4 Ταχύτητα Κυκλοφορίας Κεφαλαίων

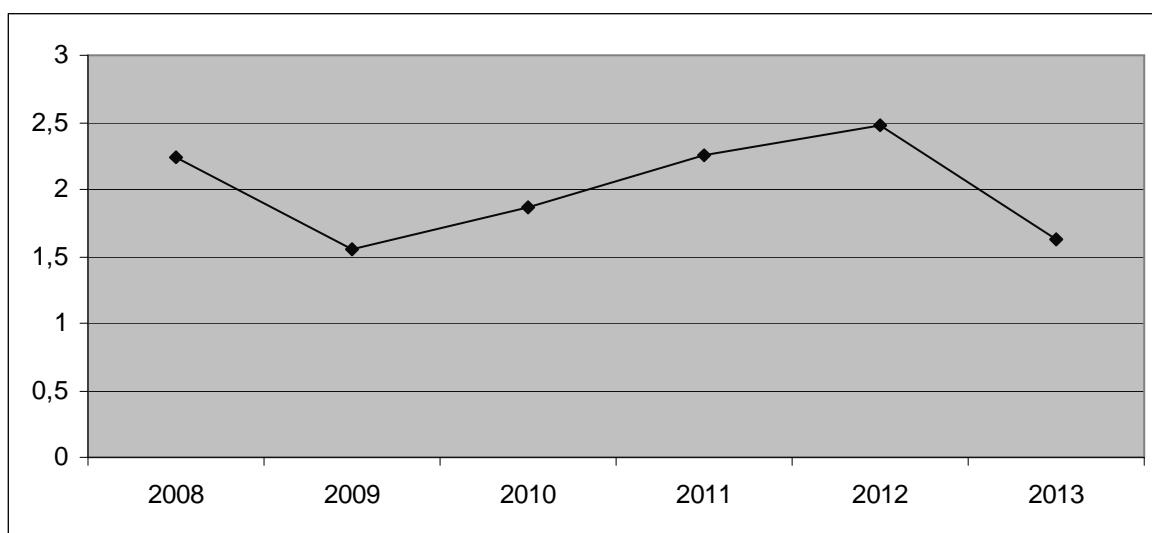

Πηγή: Υπολογισμοί Βάσει Ισολογισμών Συνεταιρισμού

Όπως βλέπουμε από τον παραπάνω πίνακα και το διάγραμμα του, ο χρηματοοικονομικός δείκτης της ταχύτητας κυκλοφορίας κεφαλαίων του Αγροτικού Μελισσοκομικού Συνεταιρισμού Νικήτης, το 2008, είχε την τιμή 2,24. Στην συνέχεια είχα πτώση μισής μονάδας, αλλά επανήλθε στα ίδια επίπεδα τις χρονιές 2011 και 2012, έχοντας πτώση 0,80 το έτος 2013. Λόγω του ότι ο συγκεκριμένος χρηματοοικονομικός δείκτης μας δείχνει την εκμετάλλευση του κεφαλαίου έναντι του κύκλου εργασιών, μπορούμε να πούμε ότι ο κύκλος εργασιών είχε έντονες αυξομειώσεις την περίοδο που εξετάζουμε, κάτι το οποίο

δεν συνέβη με το συνολικό κεφάλαιο της επιχείρησης. Αυτή η πορεία αιτιολογείται κατά βάση από την μείωση του κύκλου εργασιών του συνεταιρισμού ο οποίος από 5.148.402,84 € το 2008, μειώθηκε σε 3.478.679,18 € το επόμενο έτος, ακολούθησε μια συνεχή ανοδική πορεία έως το 2012 όπου και επανήλθε σε 5.190.220,85 €, και στην συνέχεια μειώθηκε το 2013 σε 3.428.580,05 €

5.3.5. Λόγος Ταχύτητας Κυκλοφορίας Συνόλου Ενεργητικού

Πίνακας 5.5 Ταχύτητα Κυκλοφορίας Συνόλου Ενεργητικού

Έτος 2008	=	5.148.402,84	=	1,68
		3.068.590,20		
Έτος 2009	=	3.478.679,18	=	0,77
		4.539.884,77		
Έτος 2010	=	4.164.259,57	=	0,71
		5.902.140,41		
Έτος 2011	=	4.815.388,11	=	0,79
		6.111.565,67		
Έτος 2012	=	5.190.220,85	=	1,20
		4.317.213,27		
Έτος 2013	=	3.428.580,05	=	1,11
		3.102.637,52		

Πηγή: Υπολογισμοί Βάσει Ισολογισμών Συνεταιρισμού

Διάγραμμα 5.5 Ταχύτητα Κυκλοφορίας Συνόλου Ενεργητικού

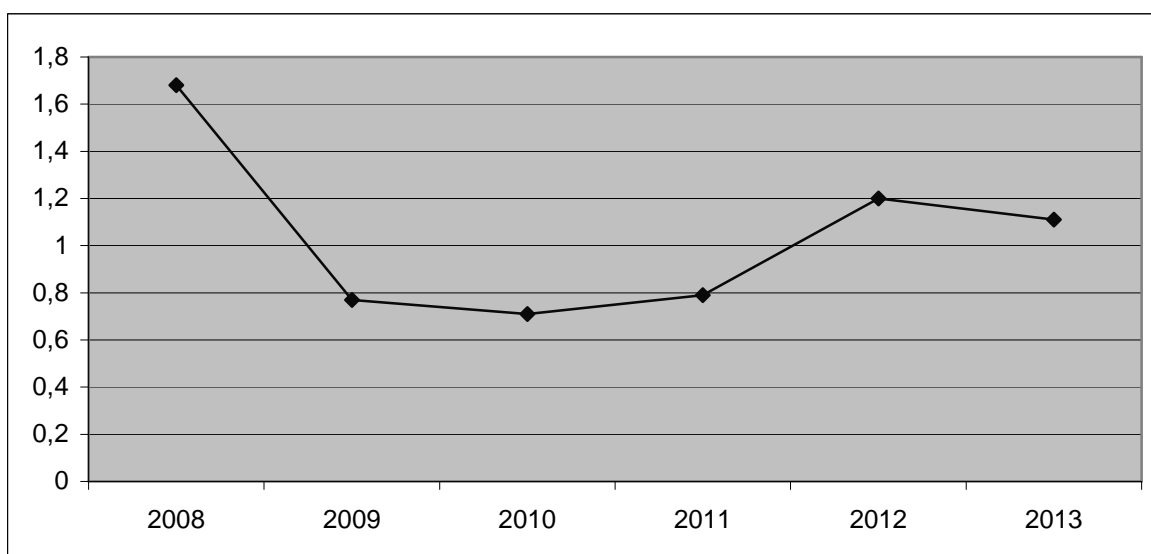

Πηγή: Υπολογισμοί Βάσει Ισολογισμών Συνεταιρισμού

Όπως βλέπουμε από τον παραπάνω πίνακα και το διάγραμμα του, ο χρηματοοικονομικός δείκτης της ταχύτητας κυκλοφορίας κεφαλαίων του Αγροτικού Μελισσοκομικού Συνεταιρισμού Νικήτης, το 2008, είχε την τιμή 1,68. Στα επόμενα χρόνια σταθεροποιήθηκε κοντά στο 0,80, ενώ τα έτη 2012 και 2013 κυμάνθηκε μεταξύ του 1,10 και 1,20. Δεδομένου ότι όσο μεγαλύτερος είναι ο χρηματοοικονομικός δείκτης, τόσο πιο αποτελεσματική είναι η χρήση των περιουσιακών στοιχείων του Συνεταιρισμού, μπορούμε να πούμε ότι σε σχέση με το 2008, έχουμε μια έντονη πτώση σε αυτή την αποτελεσματικότητα.

Η πορεία του χρηματοοικονομικού αυτού δείκτη είναι ανάλογη του χρηματοοικονομικού δείκτη ταχύτητας κυκλοφορίας κεφαλαίων καθώς και οι δύο επηρεάζονται από τον κύκλο εργασιών του συνεταιρισμού. Συνεπώς έχουν ανάλογη καθοδική πορεία από το έτος 2008 στο έτος 2009. Όμως επειδή ο χρηματοοικονομικός δείκτης ταχύτητας κυκλοφορίας του συνόλου του ενεργητικού επηρεάζεται από το συνολικό ενεργητικό, εν αντιθέσει με τον προηγούμενο χρηματοοικονομικό δείκτη, αυτός έχει μια σταθερή πορεία έως το 2012, οπότε και λόγω της ταυτόχρονης μείωσης των πωλήσεων αλλά και αύξησης του συνόλου του ενεργητικού, έχει ανοδική τάση έως το 2013.

5.3.6. Λόγος Ταχύτητας Κυκλοφορίας Πάγιου Ενεργητικού

Πίνακας 5.6 Ταχύτητα Κυκλοφορίας Πάγιου Ενεργητικού

Έτος 2008	=	5.148.402,84	=	3,50
		1.469.730,31		
Έτος 2009	=	3.478.679,18	=	2,32
		1.500.714,19		
Έτος 2010	=	4.164.259,57	=	2,68
		1.555.235,54		
Έτος 2011	=	4.815.388,11	=	3,07
		1.570.150,04		
Έτος 2012	=	5.190.220,85	=	3,28
		1.583.084,83		
Έτος 2013	=	3.428.580,05	=	2,15
		1.594.179,97		

Πηγή: Υπολογισμοί Βάσει Ισολογισμών Συνεταιρισμού

Διάγραμμα 5.6 Ταχύτητα Κυκλοφορίας Πάγιου Ενεργητικού

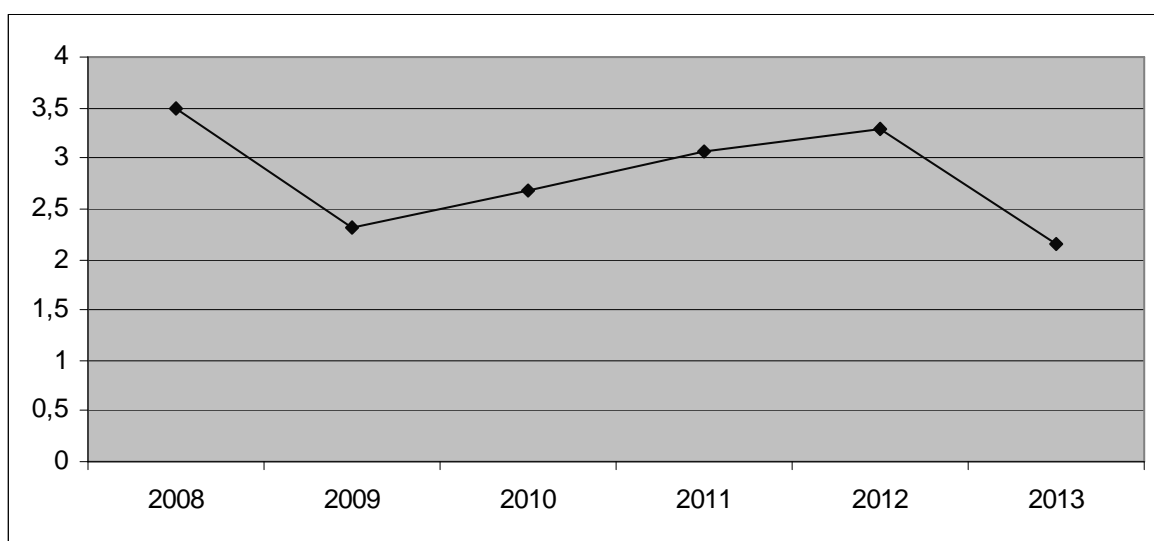

Πηγή: Υπολογισμοί Βάσει Ισολογισμών Συνεταιρισμού

Όπως βλέπουμε από τον παραπάνω πίνακα και το διάγραμμα του, ο χρηματοοικονομικός δείκτης της ταχύτητας κυκλοφορίας κεφαλαίων του Αγροτικού Μελισσοκομικού Συνεταιρισμού Νικήτης, το 2008, είχε την τιμή 3,50. Τον επόμενο χρόνο μειώθηκε στο 2,32 και εν συνέχεια είχε αυξητική τάση έως την τιμή 3,15. Το τελευταίο έτος όμως 2013, παρουσίασε πάλι έντονη πτώση κατά μία 1,13. Δεδομένου ότι ο αυτός ο χρηματοοικονομικός δείκτης μας δείχνει κατά πόσο αποτελεσματική είναι η χρήση των παγίων της επιχείρησης, μπορούμε να πούμε ότι λόγω των αυξομειώσεων, παρουσιάζεται αδυναμία πλήρους εκμετάλλευσης των παγίων της επιχείρησης είτε λόγω της μείωσης των πωλήσεων είτε λόγω του μεγάλου αριθμού των παγίων και μηχανημάτων που διαθέτει τα οποία και μπορούν να ανταποκριθούν σε μεγαλύτερη παραγωγή της οποίας όμως δεν υπάρχει η αναγκαιότητα λόγω των δύσκολων οικονομικών συνθηκών που διανύουμε. Η πορεία αυτού του χρηματοοικονομικού δείκτη, επηρεάζεται κατά κύριο λόγο από την πορεία των πωλήσεων του συνεταιρισμού και λιγότερο από το ύψος των παγίων το οποίο και παραμένει σε σταθερά επίπεδα καθ' όλη την διάρκεια των ετών σε σχέση με τις πωλήσεις του συνεταιρισμού. Έτσι έχουμε καθοδική πορεία από το έτος 2008 στο έτος 2009, με αποτέλεσμα η τιμή του χρηματοοικονομικού δείκτη να μειώνεται από 3,50 σε 2,32. Στην συνέχεια και λόγω της αύξησης των πωλήσεων έχουμε μια σταθερή ανοδική πορεία έως το 2012 οπότε και λόγω της μείωσης των πωλήσεων από 5.190.220,85 € σε 1.583.084,83 €, η τιμή του χρηματοοικονομικού δείκτη μειώθηκε από 3,28 σ 2,15

5.3.7. Λόγος Καθαρών Κερδών με Πωλήσεις

Πίνακας 5.7 Λόγος Καθαρών Κερδών με Πωλήσεις

Έτος 2008	=	1.041,51	=	0,00
		5.148.402,84		
Έτος 2009	=	17.833,23	=	0,01
		3.478.679,18		

Πίνακας 5.7 (συνέχεια)

Έτος 2010	=	2.030,89	=	0,00
		4.164.259,57		
Έτος 2011	=	7.540,22	=	0,00
		4.815.388,11		
Έτος 2012	=	-579.016,40	=	-0,11
		5.190.220,85		
Έτος 2013	=	-269.283,41	=	-0,08
		3.428.580,05		

Πηγή: Υπολογισμοί Βάσει Ισολογισμών Συνεταιρισμού

Διάγραμμα 5.7 Λόγος Καθαρών Κερδών με Πωλήσεις

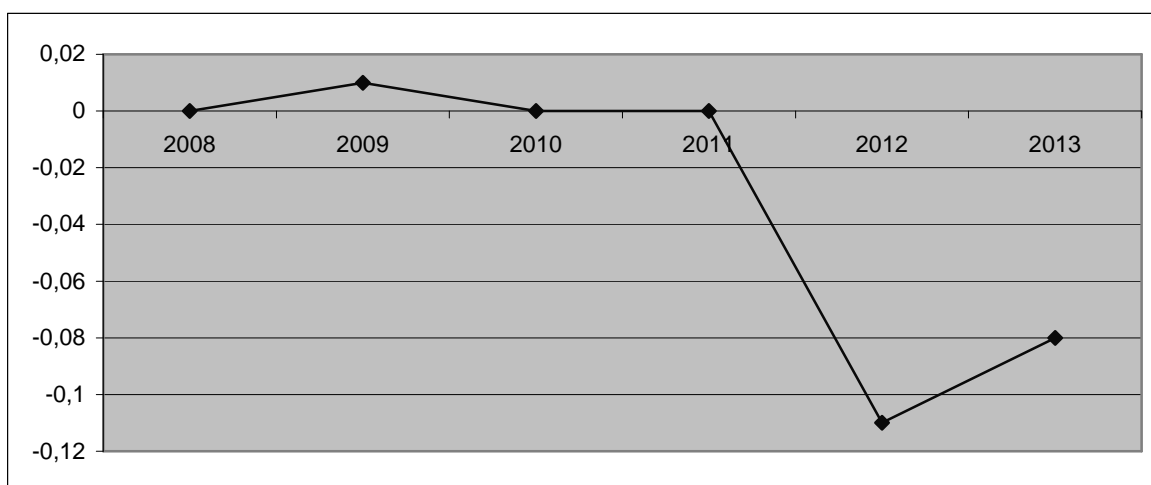

Πηγή: Υπολογισμοί Βάσει Ισολογισμών Συνεταιρισμού

Όπως βλέπουμε από τον παραπάνω πίνακα και το διάγραμμα του, ο χρηματοοικονομικός δείκτης του λόγου καθαρών πωλήσεων των κερδών σε σχέση με τις πωλήσεις κινείται κοντά στο μηδέν (0) και μάλιστα έχει αρνητικό πρόσημο από το 2012 και έπειτα. Αυτό μας δείχνει ότι το κέρδος από την παραγωγική διαδικασία είναι μηδενικό και μάλιστα από την στιγμή που παρουσιάζει αρνητικό πρόσημο είναι και ζημιογόνο για τον Αγροτικό Μελισσοκομικό Συνεταιρισμό Νικήτης.

Αυτό πιθανόν να σημαίνει μεγάλο κόστος παραγωγής προϊόντων και συνδυασμό χαμηλής τιμής διάθεσης λόγω ανταγωνισμού στην αγορά, το οποίο ουσιαστικά δεν αποφέρει κέρδος από την παραγωγική διαδικασία.

5.3.8. Λόγος Παγιοποίησης Ενεργητικού

Πίνακας 5.8 Λόγος Παγιοποίησης Ενεργητικού

Έτος 2008	=	1.469.730,31	=	0,48
		3.068.590,20		
Έτος 2009	=	1.500.714,19	=	0,33
		4.538.884,77		
Έτος 2010	=	1.555.235,54	=	0,26
		5.929.088,56		
Έτος 2011	=	1.570.150,04	=	0,26
		6.111.565,67		
Έτος 2012	=	1.583.084,83	=	0,37
		4.317.213,27		
Έτος 2013	=	1.594.179,97	=	0,51
		3.102.637,52		

Πηγή: Υπολογισμοί Βάσει Ισολογισμών Συνεταιρισμού

Διάγραμμα 5.8 Λόγος Παγιοποίησης Ενεργητικού

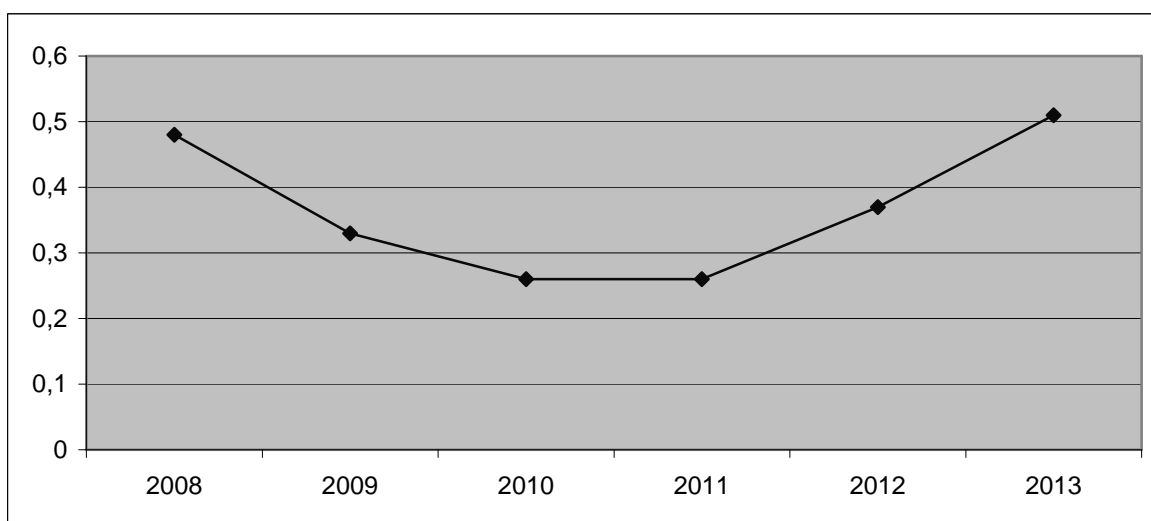

Πηγή: Υπολογισμοί Βάσει Ισολογισμών Συνεταιρισμού

Όπως βλέπουμε από τον παραπάνω πίνακα και το διάγραμμα του, ο χρηματοοικονομικός δείκτης του λόγου παγιοποίησης του ενεργητικού, ο οποίος ουσιαστικά είναι το ποσοστό των παγίων τη επιχείρησης σε σχέση με το σύνολο του ενεργητικού, κυμαίνεται κοντά στο 50% το 2008. Στην συνέχεια υποχωρεί περίπου στο 30% και αυξάνεται τα έτη 2012 και 2013 φτάνοντας πάλι κοντά στο 50%. Αυτό μας δείχνει ότι ο Συνεταιρισμός παρουσιάζει έντονη επενδυτική δραστηριότητα, αλλά μπορεί να υποκρύπτει και την μείωση των υπολοίπων κατηγοριών του ενεργητικού πλην των παγίων, τα οποία είναι κυρίως οι πελάτες και τα χρηματικά διαθέσιμα. Αυτό το συμπεραίνουμε και από τους υπόλοιπους χρηματοοικονομικούς δείκτες οι οποίοι μας δείχνουν ότι η ρευστότητα του Συνεταιρισμού διαρκώς μειώνεται.

ΣΥΜΠΕΡΑΣΜΑΤΑ

Ο Αγροτικός Μελισσοκομικός Συνεταιρισμός Νικήτης Χαλκιδικής, λειτουργεί σύμφωνα με τα οριζόμενα από τον νόμο Ν.2810/2000, και τις όποιες τροποποιήσεις του έως σήμερα. Η πορεία του τα τελευταία χρόνια δεν είναι ανάλογη των παλαιότερων ετών, κυρίως λόγω των δυσμενών οικονομικών συγκυριών που επικρατούν. Τα μέλη του συνεταιρισμού παρόλο που έφτασαν τα 133 το 2000, πλέον αριθμεί περίπου 70 μέλη.

Οι επενδύσεις σε κτιριακές, μηχανολογικές και λοιπές υποδομές, χωρίζονται κυρίως σε 3 έτη. Στην αρχή της βιομηχανικής παραγωγής του συνεταιρισμού το 1993, στην ανανέωση του εξοπλισμού του τα τρία πρώτα χρόνια της νέας χιλιετίας, και στο 2005.

Ο Αγροτικός Μελισσοκομικός Συνεταιρισμός Νικήτης Χαλκιδικής, επένδυσε στην ποιότητα της παραγωγής του αγγίζοντας τις 830.000,00 €, κατέχοντας αρκετά πιστοποιητικά ποιότητας ISO, IFS κ.α.

Παρ' όλο όμως των επενδύσεων που έχουν γίνει και των προσπαθειών των στελεχών και υπαλλήλων του συνεταιρισμού, οι οικονομικοί αριθμοδείκτες του παρουσιάζουν ανησυχητικά αποτελέσματα. Ο βαθμός κάλυψης των βραχυπρόθεσμων υποχρεώσεων έχει μειωθεί κοντά στην μονάδα, κάτι που σημαίνει ότι θα πρέπει να βρεθεί τρόπος για κάλυψη της ρευστότητας του. Αυτό έστρεψε τον συνεταιρισμό προς τον δανεισμό, κάτι το οποίο και φαίνεται από τον χρηματοοικονομικό δείκτη του λόγου σύνδεσης ο οποίος έχει υπερδιπλασιαστεί τα τελευταία τρία χρόνια, κάτι που σημαίνει ότι ο συνεταιρισμός έχει χάσει ένα μεγάλο μέρος της οικονομικής του ανεξαρτησίας.

Επίσης ο χρηματοοικονομικός δείκτης του λόγου των καθαρών κερδών προς τις πωλήσεις τα τελευταία δύο έτη παρουσιάζει αρνητικό πρόσημο, το οποίο σημαίνει πως το αποτέλεσμα της παραγωγικής του διαδικασίας δεν είναι κερδοφόρο, αλλά ζημιογόνο.

Συνεπώς θα πρέπει τα στελέχη του συνεταιρισμού να μελετήσουν τα οικονομικά αποτελέσματα και να κάνουν τις κατάλληλες κινήσεις έτσι ώστε να αντιστραφεί το αρνητικό οικονομικό κλίμα του συνεταιρισμού.

ΒΙΒΛΙΟΓΡΑΦΙΑ

Ξενόγλωσση Βιβλιογραφία

- M. Porter, (1990), *The competitive advantage of nations*, New York Free Press,
Ricardo David, (1977), *Des Principes del' Economie Politique ei de l'Impot*,
Edition Flammarion
Holyake Sonnenschein, (1893), *The history of the Rochdale pionners*, New York

Ελληνική Βιβλιογραφία

- Κορρές Γεώργιος (1999), *Συνεργατισμός & Οικονομική Ανάπτυξη*, Αθήνα
Εκδόσεις "ΕΛΛΗΝ"
- Καμενίδης Χρήστος (2005), *Συνεταιρισμοί Αρχες – Οικονομική – Πολιτική –
Ανάπτυξη – Οργάνωση – Νομοθεσία*, Θεσσαλονίκη Εκδοτικός Οίκος Αδελφών
Κυριακίδη
- Βεράνης Ν. (1994), *Γεωλογική δομή και ορυκτές πρώτες ύλες στο νομό
Χαλκιδικής*, Θεσσαλονίκη
- Βαρνάβας Σ. (2008), *Εκτίμηση των Περιβαλλοντικών Συνθηκών στον Ν.
Χαλκιδικής*, Πάτρα
- Αδαμίδης Αργύρης (1998), *Ανάλυση Χρηματοοικονομικών Καταστάσεων*,
Θεσσαλονίκη, Εκδόσεις University Studio Press
- Νόττα Ουρανία (2004), *Αγροτικοί Συνεταιρισμοί Διδακτικές Σημειώσεις*,
Θεσσαλονίκη, Α.Τ.Ε.Ι.Θ.
- Αβελίδης Π. (1986), *Το Αγροτικό Συνεταιριστικό Κίνημα στην Ελλάδα*, Αθήνα
Εκδόσεις Παπαζήση
- Παπαγεωργίου – Δαμιανός – Σπαθής (2005), *Αγροτική Πολιτική*, Αθήνα,
Εκδόσεις Στοχαστής

Επίσημα Έγγραφα

- Νόμος 602/1915 Περί Συνεταιρισμών δημοσιεύτηκε στο ΦΕΚ 33/24-1915
- Νόμος 921/1979 Περί Γεωργικών Συνεταιρισμών δημοσιεύτηκε στο ΦΕΚ 125/12-
6-1979
- Νόμος 1541/1985 Για τις Αγροτικές Συνεταιριστικές Οργανώσεις δημοσιεύτηκε
στο ΦΕΚ 68/18-4-1985
- Νόμος 1667/1986 Για τους Αστικούς Συνεταιρισμούς δημοσιεύτηκε στο ΦΕΚ
196/6-12-1986

Νόμος 2169/1993 Για τις Αγροτικές Συνεταιριστικές Οργανώσεις δημοσιεύτηκε στο ΦΕΚ 149/10-9-1993

Νόμος 2810/2000 Για τις Αγροτικές Συνεταιριστικές Οργανώσεις δημοσιεύτηκε στο ΦΕΚ 61Α της 9.3.2000

Εισηγητική Έκθεση στο σχέδιο νόμου για τις «Αγροτικές Συνεταιριστικές Οργανώσεις» του Γενικού Λογιστηρίου του Κράτους (άρθρο 75 παρ. 1 του Συντάγματος, 20/3/2000)

Καταστατικό Αγροτικού Μελλισοκομικού Συνεταιρισμού Νικήτης

Ισολογισμοί Αγροτικού Μελλισοκομικού Συνεταιρισμού Νικήτης Ετών 2008-2013
Κανονισμός (ΕΚ) 1234/2007 του Συμβουλίου της 22ας Οκτωβρίου 2007, ΕΕ L299 16.11.2007, Για την θέσπιση κοινής οργάνωσης των γεωργικών αγορών και ειδικών διατάξεων για ορισμένα γεωργικά προϊόντα.

Εφημερίδες - Περιοδικά

ICA News, No 5/6 1995, άρθρο 3 σελ. 3

Ιστοσελίδες

http://books.eudoxus.gr/publishers/CID_821. (15.02.2015)

<http://www.sporos.espiv.net/node/15.html>. (21.03.2015)

<http://www.gaiapedia.gr/gaiapedia/index.php>. (10.02.2015)

<http://el.wikipedia.org/wiki>. (22.04.2015)

<http://honeysithon.gr>. (10.05.2015)

<http://epixeireite.duth.gr/?q=node/15790>. (22.03.2015)

Ισολογισμός 2009

ΑΓΡΟΤΙΚΟΣ ΜΕΛΙΣΣΟΚΟΜΙΚΟΣ ΣΥΝΤΑΓΙΣΜΟΣ ΝΙΚΗΤΗΣ ΧΑΛΚΙΔΙΚΗΣ
ΙΣΟΛΟΓΙΣΜΟΣ 31 ΔΕΚΕΜΒΡΙΟΥ 2009
59η ΕΤΑΙΡΙΚΗ ΧΡΗΣΗ (1 ΙΑΝΟΥΑΡΙΟΥ 2009 - 31 ΔΕΚΕΜΒΡΙΟΥ 2009)

ΕΝΕΡΓΗΤΙΚΟ	ΠΟΣΑ ΚΛΕΙΟΜΕΝΗΣ ΧΡΗΣΗΣ		ΠΟΣΑ ΠΡΟΗΓΟΥΜΕΝΗΣ ΧΡΗΣΗΣ		ΠΑΘΗΤΙΚΟ	ΠΟΣΑ ΚΛΕΙΟΜΕΝΗΣ ΧΡΗΣΗΣ	ΠΟΣΑ ΠΡΟΗΓΟΥΜΕΝΗΣ ΧΡΗΣΗΣ
	1/1/09 -31/12/09		1/1/08-31/12/08				
		ΑΞΙΑ ΚΤΗΣΗΣ	ΑΠΟΣΒΕΣΕΙΣ	ΑΝΑΠΟΣΒ.ΑΞΙΑ			
		ΑΞΙΑ ΚΤΗΣΗΣ	ΑΠΟΣΒΕΣΕΙΣ	ΑΝΑΠΟΣΒ.ΑΞΙΑ			
Β. ΕΣΟΔΑ ΕΓΚΑΤΑΣΤΑΣΕΩΣ					Α. ΞΕΛΑ ΚΕΦΑΛΑΙΑ		
1. ΕΣΟΔΑ ΔΙΡΥΣΕΩΣ ΚΑΙ ΠΡΩΤΗΣ ΕΓΚΑΤΑΣΤ.	0,00	0,00	0,00	0,00	0,00		
4. ΛΟΙΠΑ ΕΣΟΔΑ ΕΓΚΑΤΑΣΤΑΣΕΩΣ	197.053,78	189.226,48	7.827,30	196.577,73	185.705,24	10.872,49	
ΣΥΝΟΛΟ ΕΣΟΔΩΝ ΕΓΚΑΤΑΣΤΑΣΕΩΣ	<u>197.053,78</u>	<u>189.226,48</u>	<u>7.827,30</u>	<u>196.577,73</u>	<u>185.705,24</u>	<u>10.872,49</u>	
Γ. ΠΑΓΙΟ ΕΝΕΡΓΗΤΙΚΟ					I. ΣΥΝΤΑΓΙΣΤΙΚΟ ΚΕΦΑΛΑΙΟ		
		II. ΕΠΙΧΡΗΜΑΤΕΣ ΑΚΙΝΗΤΟΠΟΙΗΣΗΣ				(118 μερίδες των 4.400,00 €)	
1. ΓΗΠΕΔΑ ΟΙΚΟΠΕΔΑ	16.981,69	0,00	16.981,69	16.981,69	0,00		496.614,70
3. ΚΤΙΡΙΑ ΚΑΙ ΤΕΧΝΙΚΑ ΕΡΓΑ	459.136,58	452.323,83	6.812,75	461.447,06	453.651,63	7.795,43	22.585,30
4. ΜΗΧΗΤΑ-ΤΕΧΝ.ΕΓΚΛΟΠΙΣΤ. ΜΗΧ.ΕΞΟΠΛΙΣΜ.	635.385,14	400.770,08	234.615,06	636.609,58	382.596,33	254.013,25	519.200,00
5. ΜΕΤΑΦΟΡΙΚΑ ΜΕΣΑ	57.026,55	55.402,50	1.624,05	57.026,55	54.970,50	2.056,05	
6. ΕΠΙΠΛΑ & ΛΟΙΠΟΣ ΕΞΟΠΛΙΣΜΟΣ	<u>328.987,86</u>	<u>294.830,95</u>	<u>34.156,91</u>	<u>324.642,57</u>	<u>289.451,46</u>	<u>35.191,11</u>	
ΣΥΝΟΛΟ ΑΚΙΝΗΤΟΠΟΙΗΣΕΩΝ	<u>1.497.517,82</u>	<u>1.203.327,36</u>	<u>294.190,46</u>	<u>1.496.707,45</u>	<u>1.180.669,92</u>	<u>316.037,53</u>	
		III. ΣΥΜΜΕΤΟΧΕΣ ΚΑΙ ΑΛΛΕΣ ΜΑΚΡ.ΧΡΗΜ.ΑΠΑΙΤΗΣΕΙΣ					
2. ΣΥΜΜΕΤΟΧΕΣ ΣΕ ΛΟΙΠΕΣ ΕΠΙΧΕΙΡΗΣΕΙΣ			1.200,00		1.200,00		
7. ΛΟΙΠΕΣ ΜΑΚΡΟΠΡΟΘΕΜΕΣ ΑΠΑΙΤΗΣΕΙΣ			1.996,37		1.996,37		
			<u>3.196,37</u>		<u>3.196,37</u>		
ΣΥΝΟΛΟ ΠΑΓΙΟΥ ΕΝΕΡΓΗΤΙΚΟΥ (ΓII + ΓIII)		<u>297.386,83</u>		<u>319.233,90</u>			
Δ. ΚΥΚΛΟΦΟΡΟΥΝ ΕΝΕΡΓΗΤΙΚΟ					V. ΑΠΟΤΕΛΕΣΜΑΤΑ ΣΕ ΜΕΟ		
		I. ΑΠΟΘΕΜΑΤΑ					
1. ΕΠΙΘΕΜΑΤΑ							
1. ΕΠΙΘΕΜΑΤΑ		261.115,10		111.180,41			
2. ΠΡΟΣΟΧΗΤΑ ΕΤΟΣΙΑ ΚΑΙ ΗΜΙΤΕΛΗ		7.627,97		6.255,30			
4. ΠΡΟΤΕΣ ΚΑΙ ΒΟΗΘ.ΥΠΕΣ ΑΝΑΛΩΣ.ΑΝΤΑΛ.-ΕΙΔΗ ΣΥΣΚΥΣΙΑΣ		142.441,09		127.518,42			
5. ΠΡΟΚΑΤΑΒΟΛΕΣ ΓΙΑ ΑΓΟΡΕΣ ΑΠΟΘΕΜΑΤΩΝ		<u>6.206,53</u>		<u>0,00</u>			
		<u>417.390,69</u>		<u>244.954,13</u>			
		II. ΑΠΑΙΤΗΣΕΙΣ					
1. ΠΕΛΑΤΕΣ	226.010,52		332.048,40		690.832,42		
ΜΕΣΩΝ : ΠΡΟΒΛΕΨΕΙΣ	0,00		78.024,71		43.118,36		
ΓΡΑΜΜΑΤΕΙΑ ΕΙΣΠΡΑΚΤΕΑ		226.010,52		254.023,69			
3α. ΕΠΙΤΑΓΕΣ ΕΙΣΠΡΑΚΤΕΣ(ΜΕΤΑΧΡΟΝ.)		0,00			3.781,51		
-ΧΑΡΤΟΥΒΛΑΚΙΟΥ	204.286,80		262.814,68		1.109.203,23		
-ΣΤΙΣ ΤΡΑΠΕΖΕΣ ΣΕ ΕΓΥΨΗ	<u>561.641,61</u>		<u>428.017,74</u>		<u>3.848,22</u>		
4. ΚΕΦΑΛΑΙΟ ΕΙΣΠΡΑΚΤΟ ΣΤΗΝ ΕΠΙΟΜΕΝΗ ΧΡΗΣΗ			765.928,41		2.104.807,43		
10. ΕΠΙΣΦΑΛΕΙΣ-ΕΠΙΔΟΚΙΟ ΠΕΛΑΤΕΣ ΚΑΙ ΧΡΕΩΣΤΕΣ			<u>22.585,30</u>		690.832,42		
11. ΧΡΕΩΣΤΕΣ ΔΙΑΦΟΡΟΙ			2.628.706,14		43.118,36		
12. ΛΟΓΑΡΙΑΣΜΟΙ ΠΡΟΚΑΤΑΒΟΛΩΝ			6.943,77		3.781,51		
		<u>3.650.174,14</u>		<u>2.104.807,43</u>			
		IV. ΔΙΑΘΕΣΙΜΑ					
1. ΤΑΜΕΙΟ		32.209,20		6.857,27			
3. ΚΑΤΑΘΕΣΕΙΣ ΘΩΡΕΩΣ ΚΑΙ ΠΡΟΒΕΣΜΙΑΣ		<u>86.123,62</u>		<u>312.580,32</u>			
		<u>118.332,82</u>		<u>319.437,59</u>			
ΣΥΝΟΛΟ ΚΥΚΛΟΦΟΡΟΥΝΤΟΣ ΕΝΕΡΓΗΤΙΚΟΥ (ΔI+ΔII+ΔIII+ΔIV)		<u>4.185.897,65</u>		<u>2.669.199,15</u>			
Ε. ΜΕΤΑΒΑΤΙΚΟΙ ΛΟΓΑΡΙΑΣΜΟΙ ΕΝΕΡΓΗΤΙΚΟΥ					VI. ΥΠΟΧΡΕΩΣΕΙΣ		
1. ΕΣΟΔΑ ΕΠΙΟΜΕΝΩΝ ΧΡΗΣΕΩΝ			0,00		0,00		
2. ΕΣΟΔΑ ΧΡΗΣΕΩΣ ΕΙΣΠΡΑΚΤΕΑ			0,00		0,00		
3. ΛΟΙΠΟΙ ΜΕΤΑΒΑΤΙΚΟΙ Λ/ΜΟΙ ΕΝΕΡΓΗΤΙΚΟΥ		48.772,99		56.337,96			
		<u>48.772,99</u>		<u>56.337,96</u>			
ΓΕΝΙΚΟ ΣΥΝΟΛΟ ΕΝΕΡΓΗΤΙΚΟΥ (B+F+Δ+E)		<u>4.539.884,77</u>		<u>3.055.643,50</u>			
		ΛΟΓΑΡΙΑΣΜΟΙ ΤΑΞΕΩΣ ΕΝΕΡΓΗΤΙΚΟΥ (B+A+Δ+E)					
1. ΑΜΟΤΡΙΑ ΠΕΡΙΟΡΙΣΤΑΚΑ ΣΤΟΙΧΕΙΑ		26.588,00		12.632,00			
2. ΛΟΙΠΟΙ ΛΟΓΑΡΙΑΣΜΟΙ ΤΑΞΕΩΣ		<u>26.588,00</u>		<u>12.632,00</u>			
		O ΠΡΟΒΑΡΟΣ					
ΠΑΠΑΣΤΕΡΓΙΟΥ ΑΧΙΛΛΕΑΣ							
		VI. ΑΠΟΤΕΛΕΣΜΑΤΑ ΣΕ ΜΕΟ					
		ΥΠΟΛΟΙΠΟ ΚΕΡΔΩΝ ΧΡΗΣΗΣ ΣΕ ΜΕΟ				28.415,30	
		ΥΠΟΛΟΙΠΟ ΖΗΜΙΩΝ ΧΡΗΣΕΩΣ ΕΙΣ ΜΕΟ				-1.428.529,65	
						-1.400.114,35	
						<u>1.166.902,75</u>	
						<u>1.361.706,57</u>	
		ΣΥΝΟΛΟ ΞΕΛΩΝ ΚΕΦΑΛΑΙΩΝ (ΑI+ΑII+ΑIV+ΑV)					
						34.604,11	
						35.854,11	
		VII. ΠΡΟΒΛΕΨΕΙΣ ΓΙΑ ΚΙΝΑΥΝΟΥΣ ΚΑΙ ΕΣΟΔΑ					
		1. ΠΡΟΒΛΕΨΕΙΣ ΓΙΑ ΑΠΟΣ. ΠΡΟΣΩΠΙΚΟΥ ΛΟΓΩ ΕΣΟΔΟΥ ΑΠΟ ΤΗΝ ΥΠΗΡΕΣΙΑ					
						34.604,11	
						35.854,11	
		II. ΒΡΑΧΥΠΡΟΘΕΣΜΕΣ					
		1. ΠΡΟΜΗΘΕΥΤΕΣ				178.254,34	
		2. ΓΡΑΜΜΑΤΙΑ ΠΛΗΡΩΤΕΑ				0,00	
		3α. ΕΠΙΤΑΓΕΣ ΠΛΗΡΩΤΕΣ (ΜΕΤΑΧΡΟΝ.)				306.084,71	
		3. ΤΡΑΠΕΖΕΣ ΛΟΓ. ΒΡΑΧΥΠΡΟΘΕΣΜΩΝ ΥΠΟΧΡΩΣΕΩΝ				1.163.663,25	
		4. ΠΡΟΚΑΤΑΒΟΛΕΣ ΠΕΛΑΤΩΝ				239.195,75	
		5. ΥΠΟΧΡΕΩΣΕΙΣ ΑΠΟ ΦΟΡΟΥΣ - ΤΕΛΗ				143.453,01	
		6. ΑΣΦΑΛΙΣΤΙΚΟΙ ΟΡΓΑΝΙΣΜΟΙ				30.153,01	
		7. ΜΑΚΡΟΠΡΟΘΕΣΜΕΣ ΥΠΟΧΡΕΩΣΕΙΣ				13.860,70	
		11. ΠΙΣΤΩΤΕΣ ΔΙΑΦΟΡΟΙ				940.083,61	
						<u>3.014.748,38</u>	
						1.291.093,64	
		ΣΥΝΟΛΟ ΥΠΟΧΡΕΩΣΕΩΝ (ΓI+ΓII)				<u>3.388.377,91</u>	
						<u>1.658.082,37</u>	
		Δ. ΜΕΤΑΒΑΤΙΚΟΙ ΛΟΓΑΡΙΑΣΜΟΙ ΠΑΘΗΤΙΚΟΥ					
		1. ΕΣΟΔΑ ΕΠΙΟΜΕΝΩΝ ΧΡΗΣΕΩΝ					
		2. ΕΣΟΔΑ ΧΡΗΣΕΩΣ ΔΕΔΟΥΛΕΥΜΕΝΑ				0,00	
						0,00	
						0,00	
						0,45	
						0,45	
		ΓΕΝΙΚΟ ΣΥΝΟΛΟ ΠΑΘΗΤΙΚΟΥ (Α+Β+Γ+Δ)				<u>4.539.884,77</u>	
						<u>3.055.643,50</u>	
		ΛΟΓΑΡΙΑΣΜΟΙ ΤΑΞΕΩΣ ΠΙΣΤΩΤΙΚΟΙ					
		1. ΔΙΚΑΙΟΥΧΟΙ ΑΜΟΤΡΩΝ ΠΕΡΙΟΥΣ. ΣΤΟΙΧ.				26.588,00	
		2. ΛΟΙΠΟΙ ΛΟΓΩΜΟΙ ΤΑΞΕΩΣ				12.632,00	
						26.588,00	
						12.632,00	

ΒΙΖΟΛΙΔΟΥ ΠΑΝΑΓΙΩΤΑ
 ΛΟΓΙΣΤΙΚΟ ΓΡΑΦΕΙΟ
 ΝΙΚΗΤΗΣ ΧΑΛΚΙΔΙΚΗΣ Π.Ο. ΣΥΜΜΕΤΟΧΗ ΤΗΛ. 23750 20232
 ΑΟΜ. 073905281 Π.Θ.Μ. ΠΟΛΥΓΥΡΟΥ

Ισολογισμός 2010

ΑΓΡΟΤΙΚΟ ΜΗΛΑΣΟΚΟΜΙΚΟ ΣΥΝΤΑΞΙΜΟΣ ΝΙΪΗΤΗΣ ΧΑΘΙΑΚΗΣ ΙΙ ΟΛΟΓΙΣΜΟΣ 31 ΔΕΚΕΜΒΡΙΟΥ 2010 60η ΕΤΑΙΡΙΚΗ ΧΡΗΣΗ (1 ΙΑΝΟΥΑΡΙΟΥ 2010 - 31 ΔΕΚΕΜΒΡΙΟΥ 2010)									
ΕΝΕΡΓΗΤΙΚΟ	ΠΟΣΑ ΚΛΕΙΟΜΕΝΗΣ ΧΡΗΣΗΣ		ΠΟΣΑ ΠΡΟΗΓΟΥΜΕΝΗΣ ΧΡΗΣΗΣ		ΠΑΘΗΤΙΚΟ	ΠΟΣΑ ΚΛΕΙΟΜΕΝΗΣ ΧΡΗΣΗΣ	ΠΟΣΑ ΠΡΟΗΓΟΥΜΕΝΗΣ ΧΡΗΣΗΣ	ΠΟΣΑ ΚΛΕΙΟΜΕΝΗΣ ΧΡΗΣΗΣ	
	1/1/10 -31/12/10	ΑΞΙΑ ΚΤΗΣΗΣ	ΑΠΟΣΒΕΣΕΙΣ	ΑΝΑΠΟΒ.ΑΞΙΑ					1/1/09-31/12/09
Β. ΕΡΘΑ ΕΓΚΑΤΑΞΙΣΕΩΣ									
1.ΕΡΘΑ ΙΔΡΥΣΕΩΣ ΚΑΙ ΠΡΩΤΗΣ ΕΓΚΑΤΑΞΙΣ	2.536,36	2.536,35	0,01	2.536,36	2.536,35	0,01			
4.ΛΟΙΠΑ ΕΡΘΑ ΕΓΚΑΤΑΞΙΣΕΩΣ	198.360,74	180.040,37	9.328,87	194.517,42	186.600,13	7.827,29			
ΣΥΝΟΛΟ ΕΡΘΩΝ ΕΓΚΑΤΑΞΙΣΕΩΣ	<u>200.905,60</u>	<u>191.576,72</u>	<u>9.328,88</u>	<u>197.053,78</u>	<u>189.226,48</u>	<u>7.827,30</u>			
Γ. ΠΑΓΙΟ ΕΝΕΡΓΗΤΙΚΟ									
II. ΕΝΔΙΣΤΑΤΕΣ ΑΚΙΝΗΤΟΠΟΙΗΣΗΣ									
1.ΓΗΠΕΔΑ ΟΙΚΟΠΕΔΑ	16.981,69	0,00	16.981,69	16.981,69	0,00	16.981,69			
3.ΚΤΙΡΙΑ ΚΑΙ ΤΕΧΝΙΚΑ ΒΥΤΑ	461.800,03	454.394,86	7.405,17	469.136,58	452.323,83	6.812,75			
4.ΜΗΧ/ΤΑ-ΤΡΕΛ.ΕΓΚ.ΛΟΙΠΟΣ ΜΗΧ.ΕΞΟΡΥΣΜ	661.179,09	439.369,61	221.810,38	635.385,14	400.770,08	234.615,06			
5.ΜΕΤΑΦΟΡΙΚΑ ΜΕΣΑ	57.026,55	55.834,50	1.192,05	57.026,55	55.402,50	1.624,05			
6.ΕΠΙΠΛΑ & ΛΟΙΠΟΣ ΕΞΟΡΥΣΜΟΣ	349.785,65	309.770,70	40.494,95	328.987,86	294.630,95	34.156,91			
ΣΥΝΟΛΟ ΑΚΙΝΗΤΟΠΟΙΗΣΕΩΝ	<u>1.646.783,01</u>	<u>1.269.869,67</u>	<u>287.684,74</u>	<u>1.407.517,62</u>	<u>1.203.327,36</u>	<u>204.190,65</u>			
III. ΣΥΜΜΕΤΟΧΕΣ ΚΑΙ ΆΛΛΕΣ ΜΑΚΡ.ΧΡΗΜ.ΑΠΑΙΤΗΣΕΙΣ									
2.ΣΥΜΜΕΤΟΧΕΣ ΣΕ ΛΟΙΠΕΣ ΕΠΙΧΕΙΡΗΣΕΙΣ				1.200,00			1.200,00		
7. ΛΟΙΠΕΣ ΜΑΚΡΟΠΡΟΒΛΕΪΜΑΤ ΑΠΑΙΤΗΣΕΙΣ				7.281,63			1.096,37		
				8.481,63			3.196,37		
ΣΥΝΟΛΟ ΠΑΓΙΟΥ ΕΝΕΡΓΗΤΙΚΟΥ (ΓII + ΓIII)	<u>296.365,67</u>			<u>297.386,63</u>					
Δ. ΚΥΚΛΟΦΟΡΟΥΣ ΕΝΕΡΓΗΤΙΚΟΥ									
I. ΑΠΟΘΕΜΑΤΑ									
1.ΕΜΠΟΡΙΜΑΤΑ				404.763,44			261.115,10		
2.ΠΡΟΙΟΝΤΑ ΕΤΟΙΜΑ ΚΑΙ ΗΜΙΤΕΛΗ				12.677,72			7.627,97		
4.ΠΡΟΤΕΣ ΚΑΙ ΒΟΗΘ.ΥΠΕΣ ΑΝΑΛΩΣ.ΑΝΤΑΛ.-ΕΙΔΗ ΣΥΣΤ/ΣΙΑΣ				127.956,92			142.441,09		
5.ΠΡΟΚΑΤΑΒΟΛΕΣ ΓΙΑ ΑΓΟΡΕΣ ΑΠΟΘΕΜΑΤΩΝ				3.190,30			5.206,53		
ΣΥΝΟΛΟ ΑΠΟΘΕΜΑΤΩΝ	<u>548.588,38</u>			<u>417.390,69</u>					
II. ΑΠΑΙΤΗΣΕΙΣ									
1. ΠΕΝΤΕΣ	393.617,81					226.010,52			
ΜΕΙΩΝ : ΠΡΟΒΛΕΨΕΙΣ	0,00			393.617,81			0,00		
ΠΑΡΑΜΕΤΡΙΑ ΕΙΣΠΡΑΚΤΕΑ				0,00					
3a.ΕΠΙΤΑΓΕΣ ΕΙΣΠΡΑΚΤΕΕΣ (ΜΕΤΑΧΡΩΝ.)						204.286,80			
-ΧΑΡΤΟΦΥΛΑΚΙΟΥ	712.047,20					765.928,41			
-ΣΤΙΣ ΤΡΑΠΕΖΕΣ ΣΕ ΒΥΤΥΧΗ	814.414,58			1.526.461,78			22.585,30		
4.ΚΕΦΑΛΑΙΟ ΕΙΣΠΡΑΚΤΕΟ ΣΤΗΝ ΕΠΟΜΕΝΗ ΧΡΗΣΗ				22.585,30			0,00		
10.ΕΠΙΣΦΑΛΕΙΣ-ΕΠΙΔΟΚΙΟ ΠΕΝΤΕΣ ΚΑΙ ΧΡΕΩΣΤΕΣ				0,00			2.628.706,14		
11.ΧΡΕΩΣΤΕΣ ΔΙΑΦΟΡΟΙ				2.994.939,86			6.043,77		
12.ΛΟΓΑΡΙΑΣΜΟΙ ΠΡΟΚΑΤΑΒΟΛΩΝ				2.027,35			<u>3.650.174,14</u>		
ΣΥΝΟΛΟ ΑΠΑΙΤΗΣΕΩΝ	<u>4.939.632,10</u>			<u>4.189.697,63</u>					
IV. ΔΙΑΘΕΣΙΜΑ									
1.ΤΑΜΕΙΟ				16.815,74			32.209,20		
3.ΚΑΤΑΒΕΒΗΚΤ. ΟΥΡΟΣ ΚΑΙ ΠΡΟΒΛΕΪΜΑΤ				48.120,44			86.123,62		
ΣΥΝΟΛΟ ΔΙΑΘΕΣΙΜΩΝ	<u>64.936,18</u>			<u>118.939,82</u>					
ΣΥΝΟΛΟ ΚΥΚΛΟΦΟΡΟΥΝΤΟΣ ΕΝΕΡΓΗΤΙΚΟΥ (ΔI+ΔII+ΔIII+ΔIV)	<u>5.533.156,66</u>			<u>4.189.697,63</u>					
Ε. ΜΕΤΑΒΑΤΙΚΟΙ ΛΟΓΑΡΙΑΣΜΟΙ ΕΝΕΡΓΗΤΙΚΟΥ									
1.ΕΡΘΑ ΕΠΟΜΕΝΩΝ ΧΡΗΣΕΩΝ				391,19			5.403,83		
2.ΕΡΘΑ ΧΡΗΣΕΩΣ ΕΙΣΠΡΑΚΤΕΑ				42.897,81			43.369,16		
3.ΛΟΙΠΟΙ ΜΕΤΑΒΑΤΙΚΟΙ Λ/ΜΟΙ ΕΝΕΡΓΗΤΙΚΟΥ				0,00			0,00		
ΣΥΝΟΛΟ ΜΕΤΑΒΑΤΙΚΩΝ Λ/ΜΩΝ	<u>43.289,00</u>			<u>48.772,99</u>					
ΓΕΝΙΚΟ ΣΥΝΟΛΟ ΕΝΕΡΓΗΤΙΚΟΥ (Β+Γ+Δ+Ε)	<u>5.902.140,41</u>			<u>4.539.884,77</u>					
ΛΟΓΑΡΙΑΣΜΟΙ ΤΑΞΕΩΣ ΕΝΕΡΓΗΤΙΚΟΥ									
1.ΑΝΑΤΡΙΑ ΠΕΡΙΟΥΣΙΑΚΑ ΣΤΟΙΧΕΙΑ				0,00			12.632,00		
2.ΛΟΙΠΟΙ ΛΟΓΑΡΙΑΣΜΟΙ ΤΑΞΕΩΣ				0,00			12.632,00		
ΛΟΓΑΡΙΑΣΜΟΙ ΤΑΞΕΩΣ ΠΑΘΗΤΙΚΟΥ									
1.ΔΙΚΑΙΟΥΧΟΙ ΑΝΑΤΡΩΝ ΠΕΡΙΟΥΣ.ΣΤΟΙΧ.						0,00	12.632,00		
2.ΛΟΙΠΟΙ ΛΟΓ/ΜΟΙ ΤΑΞΕΩΣ						0,00	12.632,00		
Δ. ΤΑΙΣ ΚΕΦΑΛΑΙΑ									
I. ΣΥΝΤΑΞΙΜΩΤΙΚΟ ΚΕΦΑΛΑΙΟ									
(114 μερίδες των 4.400,00 €)									
						479.014,70	496.614,70		
						77.585,30	77.585,30		
						<u>501.600,00</u>	<u>519.200,00</u>		
III. ΔΙΑΦΟΡΕΣ ΑΝΑΠΡΟΣΑΡΜΟΓΗΣ									
						313.859,45	321.954,55		
IV. ΑΠΟΘΕΜΑΤΙΚΑ ΚΕΦΑΛΑΙΑ									
						148,71	148,71		
						1.724.358,03	1.724.358,03		
						1.305,97	1.305,97		
						49,84	49,84		
						<u>1.725.652,55</u>	<u>1.725.652,55</u>		
V. ΑΠΟΤΕΛΕΣΜΑΤΑ ΣΕ ΝΕΟ									
						27.787,16	28.415,30		
						-1.457.698,07	-1.478.529,65		
						<u>-1.430.930,86</u>	<u>-1.450.114,35</u>		
ΣΥΝΟΛΟ ΙΣΩΝ ΚΕΦΑΛΑΙΩΝ (ΔI+ΔII+ΔIII+ΔIV+V)									
						<u>1.111.391,14</u>	<u>1.166.902,79</u>		
Β. ΠΡΟΒΛΕΨΕΙΣ ΓΙΑ ΚΙΝΗΤΟΥΣ ΚΑΙ ΕΡΘΑ									
						34.604,11	34.604,11		
Γ. ΥΠΟΧΡΕΩΣΕΙΣ									
I. ΜΑΚΡΟΠΡΟΒΛΕΪΜΕΣ									
1. ΔΑΝΕΙΑ ΤΡΑΠΕΖΩΝ									
						<u>278.348,00</u>	<u>323.629,53</u>		
II. ΒΡΑΧΥΠΡΟΒΛΕΪΜΕΣ									
						427.851,59	178.254,34		
						0,00	0,00		
						279.556,48	306.084,71		
						1.416.833,61	1.163.663,25		
						951.360,30	259.195,75		
						148.298,90	143.453,01		
						37.932,33	30.153,01		
						0,00	13.860,70		
						1.215.963,86	940.083,61		
						<u>4.477.797,97</u>	<u>3.014.748,38</u>		
ΣΥΝΟΛΟ ΥΠΟΧΡΕΩΣΕΩΝ (ΓI+ΓII)									
						<u>4.756.145,16</u>	<u>3.338.377,91</u>		
Δ. ΜΕΤΑΒΑΤΙΚΟΙ ΛΟΓΑΡΙΑΣΜΟΙ ΠΑΘΗΤΙΚΟΥ									
						0,00	0,00		
						0,00	0,00		
ΓΕΝΙΚΟ ΣΥΝΟΛΟ ΠΑΘΗΤΙΚΟΥ (Α+Β+Γ+Δ)									
						<u>5.902.140,41</u>	<u>4.539.884,77</u>		
ΛΟΓΑΡΙΑΣΜΟΙ ΤΑΞΕΩΣ ΠΙΣΤΩΤΙΚΟΥ									
						0,00	12.632,00		
						0,00	12.632,00		

Ο ΠΡΕΣΙΔΡ

ΠΑΠΑΣΤΕΡΓΙΟΥ ΑΧΙΛΛΕΑΣ

Η ΛΟΓΙΣΤΡΙΑ

ΒΙΣΟΛΙΔΟΥ ΠΑΝΑΓΙΩΤΑ

Ισολογισμός 2013

ΑΓΡΟΤΙΚΟΣ ΜΕΤΑΣΧΟΛΙΚΟΣ ΣΥΝΕΤΑΙΡΙΣΜΟΣ ΝΙΚΗΤΗΣ ΧΑΛΚΙΔΙΚΗΣ							
ΙΣΟΛΟΓΙΣΜΟΣ 31 ΔΕΚΕΜΒΡΙΟΥ 2013							
63η ΕΤΑΙΡΙΚΗ ΧΡΗΣΗ (1 ΙΑΝΟΥΑΡΙΟΥ 2013 - 31 ΔΕΚΕΜΒΡΙΟΥ 2013)							
ΕΝΕΡΓΗΤΙΚΟ	ΠΟΣΑ ΚΛΕΙΟΜΕΝΗΣ ΧΡΗΣΗΣ		ΠΟΣΑ ΠΡΟΗΓΟΥΜΕΝΗΣ ΧΡΗΣΗΣ		ΠΑΘΗΤΙΚΟ	ΠΟΣΑ ΚΛΕΙΟΜΕΝΗΣ ΧΡΗΣΗΣ	ΠΟΣΑ ΠΡΟΗΓΟΥΜΕΝΗΣ ΧΡΗΣΗΣ
	1/1/13 - 31/12/13	ΑΞΙΑ ΚΤΗΣΗΣ	ΑΠΟΣΒΕΣΕΙΣ	ΑΠΟΣΒ.ΑΞΙΑ			
Β. ΕΞΟΔΑ ΕΓΚΑΤΑΣΤΑΣΕΩΣ					Α. ΊΔΙΑ ΚΕΦΑΛΑΙΑ		
1. ΕΞΟΔΑ ΙΔΡΥΣΕΩΣ ΚΑΙ ΠΡΩΤΗΣ ΕΓΚΑΤΑΣΤ.	2.536,36	2.536,35	0,01	2.536,36	2.536,35	0,01	
4. ΛΟΙΠΑ ΕΞΟΔΑ ΕΓΚΑΤΑΣΤΑΣΕΩΣ	217.486,60	196.861,24	20.625,37	199.743,22	191.571,29	8.171,93	
ΣΥΝΟΛΟ ΕΞΟΔΩΝ ΕΓΚΑΤΑΣΤΑΣΕΩΣ	220.022,96	199.397,59	20.625,37	202.279,58	194.107,64	8.171,94	
Γ. ΠΑΓΙΟ ΕΝΕΡΓΗΤΙΚΟ					Ι. ΣΥΝΕΤΑΙΡΙΣΤΙΚΟ ΚΕΦΑΛΑΙΟ		
II. ΕΝΕΣΜΑΤΕΣ ΑΚΙΝΗΤΟΠΟΙΗΣΕΩΣ					(85 μερίδες των 4.400,00 €)		
1. ΓΗΠΕΔΑ ΟΙΚΟΠΕΔΑ	16.981,69	0,00	16.981,69	16.981,69	0,00	16.981,69	
3. ΚΤΙΡΙΑ ΚΑΙ ΤΕΧΝΙΚΑ ΕΡΓΑ	461.800,03	456.636,83	5.163,20	461.800,03	455.777,02	6.023,01	
4. ΜΗΧ/ΤΑ-ΤΕΧΝ. ΕΓΚ. ΛΟΙΠΟΣ ΜΗΧ. ΕΞΟΠΛΙΣ	668.419,99	508.131,46	160.288,53	668.419,99	476.569,56	191.850,43	
5. ΜΕΤΑΦΟΡΙΚΑ ΜΕΣΑ	57.491,55	56.608,66	882,89	57.226,55	56.266,50	960,05	
6. ΕΠΙΠΛΑ & ΛΟΙΠΟΣ ΕΞΟΠΛΙΣΜΟΣ	379.882,21	330.712,86	49.169,35	367.467,94	320.278,26	47.189,68	
ΣΥΝΟΛΟ ΑΚΙΝΗΤΟΠΟΙΗΣΕΩΝ	1.594.575,47	1.352.089,81	232.485,66	1.571.896,20	1.308.891,34	263.004,86	
III. ΣΥΜΜΕΤΟΧΕΣ ΚΑΙ ΑΛΛΕΣ ΜΑΚΡ. ΧΡΗΜ. ΑΠΑΙΤΗΣΕΙΣ					IV. ΑΠΟΘΕΜΑΤΙΚΑ ΚΕΦΑΛΑΙΑ		
2. ΣΥΜΜΕΤΟΧΕΣ ΣΕ ΛΟΙΠΕΣ ΕΠΙΧΕΙΡΗΣΕΙΣ			1.200,00		1.200,00	148,71	148,71
7. ΛΟΙΠΕΣ ΜΑΚΡΟΠΡΟΒΕΣΜΕΣ ΑΠΑΙΤΗΣΕΙΣ			8.404,50		9.988,63	1.724.358,03	1.724.358,03
			9.604,50		11.188,63	1.305,97	1.305,97
ΣΥΝΟΛΟ ΠΑΓΙΟΥ ΕΝΕΡΓΗΤΙΚΟΥ (ΓII + ΓIII)		242.090,16			274.193,49	1.725.862,55	1.725.862,55
Δ. ΚΥΚΛΟΦΟΡΟΥΝ ΕΝΕΡΓΗΤΙΚΟ					V. ΑΠΟΤΕΛΕΣΜΑΤΑ ΣΕ ΝΕΟ		
I. ΑΠΟΘΕΜΑΤΑ					ΥΠΟΛΟΙΠΟ ΖΗΜΙΩΝ ΧΡΗΣΗΣ ΣΕ ΝΕΟ	-269.283,41	-579.016,40
1. ΕΜΠΟΡΕΥΜΑΤΑ			161.807,29		195.916,33	-2.003.913,55	-1.424.897,15
2. ΠΡΟΪΟΝΤΑ ΕΤΟΙΜΑ ΚΑΙ ΗΜΙΤΕΛΗ			4.948,14		2.872,80	2.273.196,96	-2.003.913,55
4. ΠΡΟΤΥΞ ΚΑΙ ΒΟΗΘ. ΥΛΕΣ ΑΝΑΘΣ. ΑΝΤΑΛ. - ΕΙΔΗ ΣΥΣΧ/ΣΙΑΣ			116.306,72		91.196,42		
5. ΠΡΟΚΑΤΑΒΟΛΕΣ ΓΙΑ ΑΓΟΡΕΣ ΑΠΟΘΕΜΑΤΩΝ			0,00		0,00		
			283.062,15		289.985,55	104.493,52	385.717,86
II. ΑΠΑΙΤΗΣΕΙΣ					VI. ΠΡΟΒΛΕΨΕΙΣ ΓΙΑ ΚΙΝΔΥΝΟΥΣ ΚΑΙ ΕΞΟΔΑ		
1. ΠΕΛΑΤΕΣ	873.412,39		934.652,81		934.652,81		
ΜΕΤΩΝ - ΠΡΟΒΛΕΨΕΙΣ	0,00		0,00		0,00		
ΓΡΑΜΜΑΤΕΙΑ ΕΙΣΠΡΑΚΤΕΑ			0,00				
3α. ΕΠΙΤΑΓΕΣ ΕΙΣΠΡΑΚΤΕΣ (ΜΕΤΑΧΡΟΝ.)							
- ΧΑΡΤΟΦΥΛΑΚΙΟΥ	86.311,45		164.279,84				
- ΣΤΙΣ ΤΡΑΠΕΖΕΣ ΣΕ ΕΓΥΝΗΣΗ	599.749,76		905.356,09				
3β. ΕΠΙΤΑΓΕΣ ΣΕ ΚΑΘΥΣΤΕΡΗΣΗ (ΣΦΡΑΓ.)	200.356,93		886.418,14		1.269.992,86		
4. ΚΕΦΑΛΑΙΟ ΕΙΣΠΡΑΚΤΕΟ ΣΤΗΝ ΕΠΟΜΕΝΗ ΧΡΗΣΗ			14.665,30		14.665,30		
10. ΕΠΙΣΦΑΛΕΙΣ-ΕΠΙΔΙΚΟΙ ΠΕΛΑΤΕΣ ΚΑΙ ΧΡΕΩΣΤΕΣ			0,00		0,00		
11. ΧΡΕΩΣΤΕΣ ΔΙΑΦΟΡΩΝ			647.008,96		1.302.280,09		
12. ΛΟΓΑΡΙΑΣΜΟΙ ΠΡΟΚΑΤΑΒΟΛΩΝ			13.811,08		19.699,35		
			2.435.315,87		3.541.290,41		
III. ΧΡΕΟΓΡΑΦΑ					Γ. ΥΠΟΧΡΕΩΣΕΙΣ		
1. ΜΕΤΟΧΕΣ Α.Τ.Ε.		333,84		333,84			
IV. ΔΙΑΒΕΣΙΜΑ					I. ΜΑΚΡΟΠΡΟΒΕΣΜΕΣ		
1. ΤΑΜΕΙΟ	12.584,26		26.829,94		1. ΔΑΝΕΙΑ ΤΡΑΠΕΖΩΝ	230.748,33	230.582,68
3. ΚΑΤΑΒΕΣΕΙΣ ΟΦΕΩΣ ΚΑΙ ΠΡΟΒΕΣΜΙΑΣ		71.622,42		131.069,76			
		84.206,68		157.899,70			
ΣΥΝΟΛΟ ΚΥΚΛΟΦΟΡΟΥΝΤΟΣ ΕΝΕΡΓΗΤΙΚΟΥ (ΔI+ΔII+ΔIII+ΔIV)		2.802.918,54		3.989.509,50	II. ΒΡΑΧΥΠΡΟΒΕΣΜΕΣ		
Ε. ΜΕΤΑΒΑΤΙΚΟΙ ΛΟΓΑΡΙΑΣΜΟΙ ΕΝΕΡΓΗΤΙΚΟΥ					1. ΠΡΟΜΗΘΕΥΤΕΣ	372.639,07	423.480,91
1. ΕΞΟΔΑ ΕΠΟΜΕΝΩΝ ΧΡΗΣΕΩΝ		0,00		0,00	2. ΓΡΑΜΜΑΤΙΑ ΠΛΗΡΩΤΕΑ	0,00	0,00
2. ΕΞΟΔΑ ΧΡΗΣΕΩΣ ΕΙΣΠΡΑΚΤΕΑ		37.003,45		45.338,34	2α. ΕΠΙΤΑΓΕΣ ΠΛΗΡΩΤΕΣ (ΜΕΤΑΧΡΟΝ.)	106.821,71	193.834,81
3. ΛΟΙΠΟΙ ΜΕΤΑΒΑΤΙΚΟΙ ΛΟΓΟΙ ΕΝΕΡΓΗΤΙΚΟΥ		0,00		0,00	3. ΤΡΑΠΕΖΕΣ ΛΟΓ. ΒΡΑΧΥΠΡΟΒΕΣΜΩΝ ΥΠΟΧΡΩΝ	1.526.805,77	1.374.361,55
		37.003,45		45.338,34	4. ΠΡΟΚΑΤΑΒΟΛΕΣ ΠΕΛΑΤΩΝ	8.130,68	0,00
ΓΕΝΙΚΟ ΣΥΝΟΛΟ ΕΝΕΡΓΗΤΙΚΟΥ (Β+Γ+Δ+Ε)		3.102.637,52		4.317.213,27	5. ΥΠΟΧΡΕΩΣΕΙΣ ΑΠΟ ΦΟΡΟΥΣ - ΤΕΛΗ	86.012,37	99.018,97
ΛΟΓΑΡΙΑΣΜΟΙ ΤΑΞΕΩΣ ΕΝΕΡΓΗΤΙΚΟΥ					6. ΑΣΦΑΛΙΣΤΙΚΟΙ ΟΡΓΑΝΙΣΜΟΙ	27.308,28	35.961,85
1. ΑΛΛΟΤΡΙΑ ΠΕΡΙΟΥΣΙΑΚΑ ΣΤΟΙΧΕΙΑ		0,00		0,00	7. ΜΑΚΡΟΠΡΟΒΕΣΜΕΣ ΥΠΟΧΡΕΩΣΕΙΣ	0,00	20.250,52
2. ΛΟΙΠΟΙ ΛΟΓΑΡΙΑΣΜΟΙ ΤΑΞΕΩΣ		0,00		0,00	ΠΑΡΩΤΕΕΣ ΣΤΗΝ ΕΠΟΜΕΝΗ ΧΡΗΣΗ		
		0,00		0,00	11. ΠΙΣΤΩΤΕΣ ΔΙΑΦΟΡΩΝ	605.021,68	1.519.400,01
						2.732.739,56	3.666.309,62
					ΣΥΝΟΛΟ ΥΠΟΧΡΕΩΣΕΩΝ (ΓI+ΓII)	2.963.487,89	3.896.891,30
					Δ. ΜΕΤΑΒΑΤΙΚΟΙ ΛΟΓΑΡΙΑΣΜΟΙ ΠΑΘΗΤΙΚΟΥ		
					1. ΕΞΟΔΑ ΕΠΟΜΕΝΩΝ ΧΡΗΣΕΩΝ		
					2. ΕΞΟΔΑ ΧΡΗΣΕΩΣ ΔΕΙΟΥΛΑΓΜΕΝΑ	52,00	0,00
						52,00	0,00
					ΓΕΝΙΚΟ ΣΥΝΟΛΟ ΠΑΘΗΤΙΚΟΥ (Α+Β+Γ+Δ)	3.102.637,52	4.317.213,27
					ΛΟΓΑΡΙΑΣΜΟΙ ΤΑΞΕΩΣ ΠΙΣΤΩΤΙΚΟΥ		
					1. ΔΙΚΑΙΟΥΧΟΙ ΑΛΛΟΤΡΩΝ ΠΕΡΙΟΥΣ. ΣΤΟΙΧ.	0,00	0,00
					2. ΛΟΙΠΟΙ ΛΟΓ/ΜΟΙ ΤΑΞΕΩΣ		
						0,00	0,00

ΚΑΤΑΣΤΑΤΙΚΟ
ΑΓΡΟΤΙΚΟΥ ΜΕΛΙΣΣΟΚΟΜΙΚΟΥ ΣΥΝΕΤΑΙΡΙΣΜΟΥ
ΝΙΚΗΤΗΣ

(Σύμφωνα με τις διατάξεις του Ν. 2810/2000)

ΚΕΦΑΛΑΙΟ ΠΡΩΤΟ

ΓΕΝΙΚΕΣ ΔΙΑΤΑΞΕΙΣ

Άρθρο 1

Σύσταση - Επωνυμία - Έδρα

Συνιστάται Αγροτικός Συνεταιρισμός με την επωνυμία **"ΑΓΡΟΤΙΚΟΣ ΜΕΛΙΣΣΟΚΟΜΙΚΟΣ ΣΥΝΕΤΑΙΡΙΣΜΟΣ ΝΙΚΗΤΗΣ"** με έδρα το Δημοτικό Διαμέρισμα Νικήτης του Δήμου Σιθωνίας του Νομού Χαλκιδικής όπου είναι εγκατεστημένη και η Διοίκησή του.

Για τις συναλλαγές του Συνεταιρισμού με το εξωτερικό θα χρησιμοποιείται η επωνυμία του Συνεταιρισμού στην αγγλική ως εξής : **"Agricultural Bee-Keeping Co-operative Nikiti Chalkidiki "**.

Άρθρο 2

Περιφέρεια

Ο Συνεταιρισμός έχει περιφέρεια τη γεωγραφική περιοχή, η οποία ορίζεται από τα διοικητικά όρια της **Μακεδονίας, Θράκης και Θεσσαλίας** όπου δραστηριοποιούνται τα μέλη του.

Άρθρο 3

Σκοπός - Δραστηριότητες

Ο Συνεταιρισμός αποσκοπεί, με την ισότιμη συνεργασία και την αμοιβαία βοήθεια των συνεταίρων μελών του στην οικονομική, κοινωνική και πολιτιστική ανάπτυξη και προαγωγή τους, μέσω μιας συνιδιόκτητης και δημοκρατικά διοικούμενης επιχείρησης.

Για την επίτευξη των σκοπών του ο Συνεταιρισμός αναπτύσσει οποιεσδήποτε δραστηριότητες, με τις οποίες καλύπτει ολόκληρο το φάσμα της παραγωγής, μεταποίησης και εμπορίας των αγροτικών προϊόντων, καταναλωτικών προϊόντων γενικά και ειδικά προϊόντων μελιού, κεριού, γύρης, πρόπολης, βασιλικού πολτού, μελισσοτροφής και κηρήθρας, προμήθειας και εμπορίας

γεωργικών εφοδίων, καθώς και της κατασκευής, προμήθειας και εμπορίας μέσω αγροτικής παραγωγής και της παροχής υπηρεσιών.

Οι δραστηριότητες αυτές ενδεικτικά είναι οι εξής :

Η ίδρυση και λειτουργία υποκαταστημάτων, παραρτημάτων ή γραφείων στο εσωτερικό και το εξωτερικό.

Η επεξεργασία, μεταποίηση και εμπορία μελιού, κεριού, γύρης, πρόπολης, βασιλικού πολτού, μελισσοτροφής και κηρήθρας κ.λ.π. προϊόντων, μέσω της Ομάδας Παραγωγών.

Η άσκηση της αγροτικής πίστης.

Η πρακτόρευση στην περιφέρειά του των ασφαλιστικών εταιριών, των οποίων η πλειονότητα των μετοχών ανήκει σε Συνεταιριστικές Οργανώσεις.

Η πρακτόρευση στην περιφέρειά του, Οργανισμών ασφάλισης ή αγροτικής παραγωγής και κεφαλαίου.

Η παροχή τεχνικής βοήθειας στα μέλη.

Η δημιουργία συνεταιριστικών επιχειρήσεων, για την προμήθεια στα μέλη καταναλωτικών αγαθών.

Η εκτέλεση εγχειοβελτιωτικών έργων και έργων αγροτικής οδοποιίας.

Η παρέμβαση και η λήψη κάθε μέτρου προστασίας των αγροτικών προϊόντων των μελών του και τρίτων.

Η παροχή συνεταιριστικής εκπαίδευσης.

Η ίδρυση και λειτουργία αγροτουριστικών μονάδων, η ανάπτυξη του οικοτουρισμού, του κοινωνικού τουρισμού και αγροτουριστικών εργασιών.

Κάθε δραστηριότητα για τη βελτίωση της κοινωνικής και πολιτιστικής κατάστασης των μελών του και του βιοτικού τους επιπέδου.

Κάθε δραστηριότητα που αφορά τη διατήρηση και την προστασία του περιβάλλοντος.

Εκτέλεση έργων για τον εμπλουτισμό της μελισσοκομικής χλωρίδας.

Εκτέλεση έργων για τον εμβολιασμό των δασών.

Τήρηση στατιστικών δεδομένων (π.χ. αριθμός μελών, αριθμός κυψελών, μελισσοσηγνών των μελών, στοιχεία παραγωγής κ.λ.π.) προκειμένου να εκδίδει αντίστοιχες βεβαιώσεις για τα μέλη του.

Απαγορεύεται στο Συνεταιρισμό να χορηγεί χρηματικά δάνεια σε μη μέλη του ή να παρέχει εγγυήσεις υπέρ αυτών.

Για την εκπλήρωση των σκοπών του ο Συνεταιρισμός μπορεί :

α) Να μετέχει σε Ένωση Αγροτικών Συνεταιρισμών.

β) Να συμπράττει σε κοινές επιχειρήσεις με καταναλωτικούς ή άλλους συνεταιρισμούς, νομικά πρόσωπα του δημόσιου ή ιδιωτικού τομέα, με κοινωφελείς Οργανισμούς, με επιχειρήσεις Οργανισμών Τοπικής Αυτοδιοίκησης (Ο.Τ.Α.), με συνεταιριστικές οργανώσεις άλλων χωρών και με φυσικά ή νομικά πρόσωπα στο πλαίσιο της διακρατικής και διεπαγγελματικής συνεργασίας.

γ) Να συνιστά ή μετέχει σε εταιρίες του Εμπορικού Νόμου ή του Αστικού Κώδικα, που έχουν αντικείμενό τους δραστηριότητα, που εμπίπτει στους σκοπούς του Συνεταιρισμού.

δ) Να αναγνωρίζεται ως Ομάδα Παραγωγών.

Ο Συνεταιρισμός εκπροσωπείται στις Διεπαγγελματικές Οργανώσεις, οι οποίες συνιστώνται σύμφωνα με τις διατάξεις του νόμου 2732/1999 σε εθνικό επίπεδο από την ΠΑΣΕΓΕΣ, ή από άλλη αντιπροσωπευτική Συνεταιριστική Οργάνωση.

Σε περιφερειακό επίπεδο η εκπροσώπηση θα γίνει σύμφωνα με τις κείμενες διατάξεις.

Τα μέλη του Αγροτικού Συνεταιρισμού μπορούν να συνιστούν Κλαδικές Οργανώσεις Παραγωγής Αγροτικού Συνεταιρισμού (ΚΟΠΑΣ) καθώς και Ομάδες Κοινής Εκμετάλλευσης Ο.Κ.Ε., σύμφωνα με το άρθρο 39 του Ν. 2810/2000 .

Άρθρο 4

Χρονική διάρκεια του Συνεταιρισμού

Η χρονική διάρκεια του Συνεταιρισμού είναι απεριόριστη .

ΚΕΦΑΛΑΙΟ ΔΕΥΤΕΡΟ

ΜΕΛΗ ΤΟΥ ΣΥΝΕΤΑΙΡΙΣΜΟΥ ΔΙΚΑΙΩΜΑΤΑ ΚΑΙ ΥΠΟΧΡΕΩΣΕΙΣ

Άρθρο 5

Προϋποθέσεις και κωλύματα εγγραφής

Μέλη του Αγροτικού Συνεταιρισμού μπορούν να γίνουν φυσικά πρόσωπα , εφόσον πληρούν τις παρακάτω προϋποθέσεις και δεν συντρέχει από τον νόμο περίπτωση αποκλεισμού τους από το Συνεταιρισμό.

Για να γίνει ένα φυσικό πρόσωπο μέλος του Συνεταιρισμού απαιτείται :

α) Να έχει πλήρη ικανότητα για δικαιοπραξία.

β) Να ασχολείται με τη μελισσοκομία, που εξυπηρετείται από τις δραστηριότητες του Συνεταιρισμού και ιδίως να είναι επαγγελματίας μελισσοκόμος και να έχει στην κατοχή του τουλάχιστον 200 ευρωπαϊκές κυψέλες και να αποδέχεται να χρησιμοποιεί τις υπηρεσίες του Συνεταιρισμού.

2. Δεν μπορεί να γίνει μέλος του Συνεταιρισμού όποιος :

- α) Αντιστρατεύεται με οποιονδήποτε τρόπο τα συμφέροντα του Συνεταιρισμού.
 - β) Τελεί υπό απαγόρευση ή δικαστική αντίληψη ή έχει καταδικαστεί αμετάκλητα για κακούργημα εκ δόλου ή πλημμέλημα, σε βάρος της περιουσίας Αγροτικού Συνεταιρισμού.
3. Μέλη του Αγροτικού Συνεταιρισμού μπορούν να γίνουν νομικά πρόσωπα, που έχουν ως καταστατικό σκοπό τους την άσκηση επιχείρησης αγροτικής παραγωγής, η οποία εξυπηρετείται από τις δραστηριότητες του Συνεταιρισμού και η οποία δεν είναι ανταγωνιστική προς εκείνη του Συνεταιρισμού.

Για να γίνει ένα νομικό πρόσωπο μέλος του Συνεταιρισμού απαιτείται να μη τελεί υπό εκκαθάριση ή σε κατάσταση πτώχευσης.

Άρθρο 6

Όροι εισδοχής

Τα φυσικά ή νομικά πρόσωπα, που συγκεντρώνουν τις προϋποθέσεις του προηγούμενου άρθρου, για να εγγραφούν στο Συνεταιρισμό πρέπει να υποβάλουν έγγραφη αίτηση στο Διοικητικό Συμβούλιο του Συνεταιρισμού. Η αίτηση πρέπει να περιλαμβάνει το ονοματεπώνυμο, ή την επωνυμία (εφόσον είναι νομικό πρόσωπο), το πατρώνυμο, το επάγγελμα ή τη δραστηριότητα και την κατοικία, ή την έδρα καθώς και δήλωση του υποψήφιου μέλους ότι αποδέχεται ανεπιφύλακτα τους όρους του καταστατικού, ότι έχει τις προϋποθέσεις του καταστατικού να γίνει μέλος του Συνεταιρισμού και ότι δεν συντρέχουν στο πρόσωπό του κωλύματα, από αυτά που προβλέπονται από το νόμο και τα οποία αποκλείουν την εγγραφή του στο Συνεταιρισμό.

Το Διοικητικό Συμβούλιο του Συνεταιρισμού αποφασίζει για την αποδοχή ή όχι της αίτησης μέσα σε χρονικό διάστημα ενός (1) μηνός από την υποβολή της. Αποδοχή της αίτησης μετά από τη λήψη απόφασης για σύγκληση Γενικής Συνέλευσης και μέχρι την έναρξη και το τέλος των εργασιών της δεν επιτρέπεται.

Σε περίπτωση που το Διοικητικό Συμβούλιο απορρίψει την αίτηση ή παραλείψει να πάρει απόφαση, το υποψήφιο μέλος μπορεί να προσφύγει εγγράφως στην πρώτη τακτική Γενική Συνέλευση, η οποία επιλαμβάνεται του αιτήματος και αποφασίζει οριστικά .

Άρθρο 7

Απόκτηση της ιδιότητας του μέλους

Η συνεταιριστική ιδιότητα αποκτάται από την ημερομηνία της απόφασης του Διοικητικού Συμβουλίου ή της Γενικής Συνέλευσης, που δέχεται την αίτηση, που διατάσσει την εγγραφή, εφόσον το ενδιαφερόμενο μέλος έχει καταβάλει τη συνεταιρική του μερίδα, σύμφωνα με το άρθρο 14 του καταστατικού αυτού.

Τα ιδρυτικά μέλη αποκτούν την ιδιότητα του μέλους από την καταχώρηση του Καταστατικού στο Βιβλίο Μητρώου Αγροτικών Συνεταιρισμών, που τηρείται στο αρμόδιο Ειρηνοδικείο και την καταβολή της συνεταιρικής τους μερίδας, σύμφωνα με το άρθρο 14 του καταστατικού.

Με την απόκτηση της συνεταιριστικής ιδιότητας το μέλος εγγράφεται στο Βιβλίο Μητρώου των Μελών.

Άρθρο 8

Δικαιώματα Μελών

Τα μέλη του Συνεταιρισμού δικαιούνται :

Να συμμετέχουν και ψηφίζουν στις Γενικές Συνελεύσεις του.

Να εκλέγονται στο Διοικητικό Συμβούλιο και αντιπρόσωποι σε ανωτέρου βαθμού Α.Σ.Ο.

Να συνιστούν και να συμμετέχουν στις Ομάδες Παραγωγών του Αγροτικού Συνεταιρισμού και λοιπές μορφές συλλογικής δράσης του Συνεταιρισμού.

Να συμμετέχουν στις συγκαλούμενες συσκέψεις, για θέματα του Συνεταιρισμού ή των μελών του.

Να συμμετέχουν σε συσκέψεις, σεμινάρια και συνέδρια στο εσωτερικό και εξωτερικό, που υιοθετεί ο Συνεταιρισμός.

Να ζητούν με αίτησή τους στο Διοικητικό Συμβούλιο πληροφορίες σχετικά με την πορεία των υποθέσεων του Συνεταιρισμού. Το Διοικητικό Συμβούλιο υποχρεούται να παρέχει τις σχετικές πληροφορίες στην πρώτη μετά την υποβολή της αίτησης Γενική Συνέλευση των μελών.

Να ζητούν με αίτησή τους στο Διοικητικό Συμβούλιο και να παίρνουν αντίγραφα των πρακτικών της Γενικής Συνέλευσης, του Ισολογισμού και του Λογαριασμού κερδών και ζημιών. Τα αντίγραφα αυτά χορηγούνται στο μέλος μέσα σε προθεσμία ενός μηνός το αργότερο από την υποβολή της αίτησης και εφόσον ο ενδιαφερόμενος καταβάλει την σχετική δαπάνη.

Να λαμβάνουν, με αίτησή τους στο Διοικητικό Συμβούλιο, γνώση του περιεχομένου των ατομικών τους λογαριασμών και των αποφάσεων του Συνεταιρισμού.

Το Διοικητικό Συμβούλιο μπορεί με αιτιολογημένη απόφασή του να αρνηθεί τη γνωστοποίηση του περιεχομένου των αποφάσεων, για τις εμπορικές δραστηριότητες του Συνεταιρισμού, αν από τη γνωστοποίησή τους πιθανολογείται βλάβη των συμφερόντων του Συνεταιρισμού.

Στην περίπτωση αυτή το Διοικητικό Συμβούλιο υποχρεούται να φέρει το θέμα για την λήψη οριστικής απόφασης στην πρώτη Γενική Συνέλευση των μελών.

Να συμμετέχουν στη διανομή των πλεονασμάτων της διαχειριστικής χρήσης και στο προϊόν της εκκαθάρισης, σύμφωνα με τις διατάξεις του παρόντος καταστατικού και με τις αποφάσεις της Γενικής Συνέλευσης.

Να συμμετέχουν στις δραστηριότητες και στις συναλλαγές του Συνεταιρισμού, να χρησιμοποιούν τις υπηρεσίες και τις εγκαταστάσεις του) .

Άρθρο 9

Υποχρεώσεις Μελών

Οι συνεταίροι υποχρεούνται να παραμείνουν μέλη του Συνεταιρισμού τουλάχιστον για δέκα (10) χρόνια και αναλαμβάνουν την υποχρέωση εγγραφής στην Ομάδα Παραγωγών του Συνεταιρισμού για την ελάχιστη χρονική περίοδο, που απαιτούν οι κοινοτικοί κανονισμοί. Κάθε μέλος του Συνεταιρισμού κοινοποιεί την τυχόν αποχώρησή του γραπτώς έξι (6) μήνες πριν την αποχώρησή του. Αποχώρηση είναι δυνατή πριν τη λήξη της δεκαετίας μόνο ένεκα σπουδαίου λόγου κατόπιν απόφασης του Διοικητικού Συμβουλίου.

Τα μέλη του Συνεταιρισμού οφείλουν και δεσμεύονται :

- α) Να συμμορφώνονται πιστά με τις διατάξεις του καταστατικού του Εσωτερικού Κανονισμού Λειτουργίας του Συνεταιρισμού της Ομάδας Παραγωγών, τις αποφάσεις της Γενικής Συνέλευσης και τις αποφάσεις του Διοικητικού Συμβουλίου του Συνεταιρισμού.
- β) Να συμμετέχουν ενεργά και να συνεργάζονται στη λειτουργία και στις δραστηριότητες του Συνεταιρισμού, να υπερασπίζονται και να εξυπηρετούν τα συμφέροντα του Συνεταιρισμού και να μη προβαίνουν σε πράξεις που μπορούν να βλάψουν τα συμφέροντά του ή τα συμφέροντα των συνεταίρων, ως μελών του Συνεταιρισμού.
- γ) Να εκπληρώνουν όλες τις υποχρεώσεις που ορίζονται από το νόμο, τις διατάξεις του καταστατικού αυτού και τους κανονισμούς του Συνεταιρισμού-Ομάδας Παραγωγών.

- δ) Να μη ανταγωνίζονται το Συνεταιρισμό, στον οποίο είναι μέλη.
- ε) Να παραδίδουν στο Συνεταιρισμό, σύμφωνα με τις ειδικότερες προβλέψεις του Εσωτερικού Κανονισμού Λειτουργίας, την παραγωγή τους, που προορίζεται για το εμπόριο, των προϊόντων, για τα οποία η Γενική Συνέλευση αποφάσισε την κοινή εμπορία ύστερα από μεταποίηση ή όχι.
- στ) Να δηλώνουν στο Συνεταιρισμό μέσα σε προθεσμίες, που καθορίζει το Διοικητικό Συμβούλιο με απόφασή του, την παραγωγή που προορίζεται για πώληση των προϊόντων, της οποίας τη συγκέντρωση έχει αποφασίσει η Γενική Συνέλευση.
- ζ) Να εφαρμόζουν τους κανόνες παραγωγής και ποιότητας, που θεσπίζονται για κάθε προϊόν, με απόφαση της Γενικής Συνέλευσης.
- η) Να δέχονται και να διευκολύνουν τα Όργανα του Συνεταιρισμού, που είναι αρμόδια για τον έλεγχο της τήρησης των κανόνων παραγωγής και ποιότητας.
- θ) Να τηρούν όλες τις υποχρεώσεις, που επιβάλλονται από το Συνεταιρισμό-Ομάδα Παραγωγών (π.χ. Εσωτερικός Κανονισμός Λειτουργίας Συνεταιρισμού-Ομάδας Παραγωγών).
- ι) Να εμπορεύονται την παραγωγή τους μέσω του Συνεταιρισμού.
3. Με απόφαση της Γενικής Συνέλευσης, τα μέλη μπορούν να απαλλάσσονται μερικά ή ολικά από την υποχρέωση για παράδοση της παραγωγής τους στο Συνεταιρισμό, εφόσον :

Έχουν αντικειμενική αδυναμία ή άλλους σοβαρούς λόγους.

Πριν από την ένταξή τους στο Συνεταιρισμό είχαν συνάψει αποδεδειγμένα συμβάσεις πώλησης των προϊόντων τους σε τρίτους, εφόσον ο Συνεταιρισμός έχει ενημερωθεί έγκαιρα για τη διάρκεια, τον όγκο παραγωγής και τις λοιπές λεπτομέρειες της σύμβασης.

Ο Συνεταιρισμός αδυνατεί να απορροφήσει την προσφερόμενη παραγωγή.

4. Συνεταίρος, που αδικαιολόγητα δεν δηλώνει την παραγωγή του έγκαιρα στο Συνεταιρισμό με την επιφύλαξη της παραγράφου 2 του εδαφίου στ' του παρόντος ή κάνει ανακριβή δήλωση και δεν προσκομίζει την παραγωγή του στις εγκαταστάσεις του Συνεταιρισμού ή στο χώρο, που ο Συνεταιρισμός ορίζει ή διαθέτει την παραγωγή του μερικά ή ολικά σε άλλους φορείς χωρίς την έγγραφη συγκατάθεση του Συνεταιρισμού :

α) Υπόκειται στην πληρωμή ποινικής ρήτρας μέχρι ποσοστού **20%** επί της αξίας κάθε κιλού προϊόντος, που δεν παραδίδεται. Το ακριβές ποσό της

ποινικής ρήτρας προσδιορίζεται από τη Γενική Συνέλευση κατά τη λήψη της σχετικής απόφασης για την κοινή εμπορία του σχετικού προϊόντος, και
β) Μπορεί να διαγραφεί με απόφαση της Γενικής Συνέλευσης, η οποία επιβάλλει ταυτόχρονα και ποινική ρήτρα .

Άρθρο 10

Αποχώρηση Μελών

Τα μέλη του Συνεταιρισμού δεν μπορούν να αποχωρήσουν από αυτόν πριν περάσει το χρονικό διάστημα που αναφέρεται στο άρθρο 9 παρ. 1, εκτός εάν συντρέχει σπουδαίος λόγος, κατά τα ανωτέρω.

Για την αποχώρηση απαιτείται έγγραφη αίτηση του μέλους προς το Συνεταιρισμό πριν από έξι (6) τουλάχιστον μήνες. Μέχρι τη χρονολογία της αποχώρησης εξακολουθεί το μέλος, που ζήτησε να αποχωρήσει, να έχει τα δικαιώματα και τις υποχρεώσεις των άλλων μελών και να μετέχει στις Γενικές Συνελεύσεις. Όμως, από την ημέρα υποβολής της αίτησης θεωρείται ότι παραιτήθηκε από τυχόν αξιώματα, που κατείχε σε όργανα του Συνεταιρισμού ή σε ανώτερου βαθμού Αγροτική Συνεταιριστική Οργάνωση, στην οποία μετέχει ο Συνεταιρισμός.

Το μέλος που ζήτησε την αποχώρηση από το Συνεταιρισμό μπορεί να την ανακαλέσει με έγγραφη δήλωσή του προς το Συνεταιρισμό μέχρι τη λήξη της παραπάνω προθεσμίας, που η αποχώρησή του γίνεται οριστική. Επανάκτηση των αξιωμάτων που κατείχε αποκλείεται.

Ο συνεταίρος υποχρεούται να επανορθώσει κάθε ζημιά του Συνεταιρισμού από την πρόωρη λύση της συνεταιριστικής σχέσης χωρίς σπουδαίο λόγο.

Άρθρο 11

Διαγραφή Μέλους

Με αιτιολογημένη απόφαση του Διοικητικού Συμβουλίου διαγράφεται μέλος του Συνεταιρισμού, όταν :

- α) Δεν έχει πλέον τις προϋποθέσεις εγγραφής.
- β) Τεθεί υπό απαγόρευση ή δικαστική αντίληψη
- γ) Αρνείται χωρίς λόγο την εκπλήρωση των υποχρεώσεών του απέναντι στο Συνεταιρισμό και δεν εφαρμόζει τις διατάξεις του παρόντος καταστατικού, του νόμου, του εσωτερικού κανονισμού λειτουργίας και τις αποφάσεις της Γενικής Συνέλευσης.

- δ) Ανταγωνίζεται το Συνεταιρισμό, στον οποίο είναι μέλος .
- ε) Βλάπτει από πρόθεση τα συμφέροντα του Συνεταιρισμού και ιδίως με την άσκηση κάθε δραστηριότητας, η οποία στρέφεται εναντίον των οικονομικών ή ηθικών συμφερόντων του Συνεταιρισμού .
2. Το Διοικητικό Συμβούλιο πριν από την απόφασή του περί διαγραφής συνetaίρου, τάσσει σ' αυτόν δεκαήμερη (10ήμερη) προθεσμία για παροχή εξηγήσεων και άρση του λόγου διαγραφής, αν συντρέχει τέτοια περίπτωση.
3. Κατά της απόφασης διαγραφής επιτρέπεται προσφυγή του διαγραφέντος στη Γενική Συνέλευση.
Τη διαγραφή στη Γενική Συνέλευση εισηγείται το Διοικητικό Συμβούλιο, που υποχρεούται όπως και η Γενική Συνέλευση να ακούσει προηγουμένως το υπό διαγραφή μέλος.
4. Η απώλεια της ιδιότητας του μέλους που διαγράφεται, επέρχεται με την κοινοποίηση της απόφασης του Διοικητικού Συμβουλίου ή της Γενικής Συνέλευσης, εάν ασκηθεί σ' αυτή.
5. Στα μέλη, που διαγράφονται για τους λόγους που αναφέρονται στα εδάφια γ' δ' και ε' της παραγράφου 1 του παρόντος, δεν επιστρέφονται οι υποχρεωτικές μερίδες

Άρθρο 12

Σε περίπτωση θανάτου μέλους του Συνεταιρισμού, ο κληρονόμος ή όταν υπάρχουν περισσότεροι κληρονόμοι, αυτός που υποδείχθηκε με έγγραφη συμφωνία του, εφόσον έχει τις προϋποθέσεις του νόμου και του καταστατικού να γίνει μέλος, υπεισέρχεται σε όλα τα δικαιώματα και τις υποχρεώσεις του μέλους που πέθανε.

Η δήλωση-αίτηση του κληρονόμου για τη συνέχιση στο πρόσωπό του της συνεταιριστικής ιδιότητας του μέλους που πέθανε, υποβάλλεται στο Διοικητικό Συμβούλιο του Συνεταιρισμού μέσα σε προθεσμία τεσσάρων (4) μηνών από την ημερομηνία του θανάτου του μέλους.

Αν δεν υποδειχθεί, η ονομαστική αξία της μερίδας, όπως τυχόν έχει προσαυξηθεί ή μειωθεί ανάλογα όταν υπάρχει ζημιά, αποδίδεται στους κληρονόμους στο τέλος της διαχειριστικής χρήσης στη διάρκεια της οποίας επήλθε ο θάνατος του μέλους.

Άρθρο 13

Δικαιώματα εξερχόμενων Μελών

Ο συνεταίρος, που εξέρχεται από το Συνεταιρισμό, δεν μπορεί να ζητήσει την εκκαθάρισή του, ούτε έχει καμιά απαίτηση ή αξίωση πάνω στην περιουσία του. Δικαιούται μόνο στην επιστροφή της υποχρεωτικής συνεταιρικής του μερίδας ή μερίδων, που καταβλήθηκαν απ' αυτόν, όπως έχουν διαμορφωθεί, καθώς και το μέρος από το καθαρό πλεόνασμα της ετήσιας διαχείρισης, αν υπάρχει, που δικαιούται στο τέλος της χρήσης που εξήλθε, αφού αφαιρεθούν και στις δύο περιπτώσεις οι ζημιές των προηγούμενων χρήσεων και οι κρατήσεις για τα αποθεματικά κεφάλαια, που προβλέπονται από το νόμο και το καταστατικό.

Η απόδοση της συνεταιρικής μερίδας και του δικαιώματος από το πλεόνασμα της χρήσης γίνεται μέσα σ' ένα χρόνο από την ημερομηνία που το μέλος, σύμφωνα με το νόμο, έχασε τη συνεταιριστική του ιδιότητα όχι όμως νωρίτερα από έξι μήνες απ' αυτή.

Αν μέχρι την οριστική έξοδο του μέλους αποφασισθεί η επιβολή εισφοράς στα μέλη, η απόφαση εφαρμόζεται και σε εκείνους, που έχουν ζητήσει να αποχωρήσουν.

Το Διοικητικό Συμβούλιο πάντοτε παίρνει τα κατάλληλα μέτρα για την εξασφάλιση των απαιτήσεων του Συνεταιρισμού έναντι των συνεταίρων, που αποχωρούν ή διαγράφονται καθώς και για την εκπλήρωση όλων των υποχρεώσεών τους απέναντι στο Συνεταιρισμό.

ΚΕΦΑΛΑΙΟ ΤΡΙΤΟ

ΣΥΝΕΤΑΙΡΙΚΗ ΜΕΡΙΔΑ - ΕΥΘΥΝΗ

Άρθρο 14

Συνεταιρική μερίδα

1. Κάθε μέλος συμμετέχει στο Συνεταιρισμό υποχρεωτικά με μία μόνο συνεταιρική μερίδα.
2. Η συνεταιρική μερίδα ορίζεται σε 4.400 Ευρώ για τα υφιστάμενα μέλη και για τα νεοεγγραφόμενα. Η συνεταιρική μερίδα καταβάλλεται σε πέντε (5) ισόποσες δόσεις.
3. Η συνεταιρική μερίδα είναι ονομαστική, αδιαίρετη και ίση για όλους τους συνεταίρους.
4. Οι συνεταιρικές μερίδες είναι έντοκες. Ο τόκος επί της αξίας της μερίδας θα υπολογίζεται με επιτόκιο το οποίο θα καθορίζει κατ' έτος η γενική συνέλευση των μελών σύμφωνα με τις διατάξεις της κείμενης νομοθεσίας.

- Ο τόκος θα καταβάλλεται από τον συνεταιρισμό στα μέλη ανα έτος, από το ταμείο του συνεταιρισμού ή θα πιστώνεται στα μέλη.
5. Σε περίπτωση διάλυσης του Συνεταιρισμού τα μέλη του θεωρούνται πιστωτές για το ποσό της συνεταιρικής μερίδας, που έχουν καταβάλλει. Αυτή αποδίδεται μετά την εξόφληση όλων των άλλων υποχρεώσεων του Συνεταιρισμού.
 6. Η αύξηση ή η μείωση του ύψους της συνεταιρικής μερίδας γίνεται με απόφαση της γενικής συνέλευσης.
 7. Η μεταβίβαση των συνεταιρικών μερίδων είναι δυνατή μόνο με απόφαση του Διοικητικού Συμβουλίου του Συνεταιρισμού, σε άλλα μέλη του Συνεταιρισμού ή σε πρόσωπο, που έχει τις προϋποθέσεις του αρθρ.5 του παρόντος καταστατικού.
 8. Απαγορεύεται στον Συνεταιρισμό:
 - α) Να αγοράζει ή να δέχεται σαν ενέχυρο τις μερίδες των μελών του.
 - β) Να επιστρέφει την συνεταιρική μερίδα στα μέλη του, αν αυτά δεν έχουν αποχωρήσει.

Άρθρο 15

Ευθύνη του Συνεταίρου για υποχρεώσεις του Συνεταιρισμού

- Η ευθύνη των μελών του Συνεταιρισμού για τις υποχρεώσεις του προς τρίτους είναι επικουρική.
- Η έκταση της ευθύνης αυτής ορίζεται περιορισμένα μέχρι του διπλάσιου του ποσού της υποχρεωτικής μερίδας.
- Κάθε νέο μέλος ευθύνεται όπως ορίζουν οι προηγούμενες παράγραφοι και για τις υποχρεώσεις του Συνεταιρισμού, που αναλήφθηκαν πριν από την είσοδό του σ' αυτόν.
- Η επικουρική ευθύνη των συνεταίρων απέναντι στους δανειστές του Συνεταιρισμού γεννάται μόνο εφόσον οι δανειστές δεν ικανοποιηθούν από τα περιουσιακά στοιχεία του Συνεταιρισμού ή των εγγυητών.
- Οι συνεταίροι ευθύνονται με τον ίδιο παραπάνω τρόπο και μετά την έξοδό τους από τον Συνεταιρισμό για υποχρεώσεις, που δημιουργήθηκαν, όταν ήταν μέλη ή για προηγούμενες υποχρεώσεις, τις οποίες αποδέχθηκαν κατά την εγγραφή τους.
- Οι αξιώσεις τρίτων από την ευθύνη των μελών του Συνεταιρισμού κατά τις προηγούμενες παραγράφους του παρόντος καταστατικού παραγράφονται μετά παρέλευση πενταετίας από τη λήξη του έτους μέσα στο οποίο γεννήθηκαν.

Η ευθύνη των συνεταίρων παύει οπωσδήποτε, όταν περάσει ένας χρόνος από το πέρας της πτώχευσης ή της εκκαθάρισης του Συνεταιρισμού, εκτός αν ασκήθηκε εναντίον τους αγωγή μέσα στο έτος.

Δεν απαγγέλλεται προσωπική κράτηση κατά των μελών και των μελών των Οργάνων του Συνεταιρισμού για υποχρεώσεις του Συνεταιρισμού προς τρίτους και προς το Δημόσιο καθώς και για υποχρεώσεις μεταξύ μελών και Συνεταιρισμού.

Άρθρο 16

Υποχρεώσεις των Συνεταίρων προς Τρίτους

Οι δανειστές μέλους του Συνεταιρισμού δεν έχουν κανένα δικαίωμα επί της περιουσίας του Συνεταιρισμού ή των πλεονασμάτων χρήσεων ή των συνεταιρικών μερίδων υποχρεωτικών ή προαιρετικών για οφειλές του μέλους προς αυτούς.

Δεν υπόκεινται σε κατάσχεση ή στη λήψη ασφαλιστικών μέτρων για οφειλές των συνεταίρων προς τρίτους :

Το αντάλλαγμα για τη χρήση των περιουσιακών στοιχείων, που έχουν παραχωρηθεί στο Συνεταιρισμό

Τα προϊόντα της παραγωγής των μελών, που παραδόθηκαν στο Συνεταιρισμό για πώληση ή διάθεση στην αγορά αυτούσια ή μετά από μεταποίηση ή επεξεργασία και

Το τίμημα των παραπάνω προϊόντων.

Δεν επιτρέπεται η κατάσχεση στα χέρια του Συνεταιρισμού ως τρίτου :

Χρημάτων, που έχουν ληφθεί από πιστωτικά Ιδρύματα ως δάνειο για λογαριασμό μέλους του ή προορίζονται για δάνειο προς αυτό, έστω και αν τα χρήματα αυτά τηρούνται στους λογαριασμούς του Συνεταιρισμού επ' ονόματι του μέλους και

Απαιτήσεων για παροχές σε είδος του Συνεταιρισμού προς τα μέλη του.

ΚΕΦΑΛΑΙΟ ΤΕΤΑΡΤΟ

ΟΡΓΑΝΑ ΤΟΥ ΣΥΝΕΤΑΙΡΙΣΜΟΥ

Άρθρο 17

Όργανα του Συνεταιρισμού είναι :

Η Γενική Συνέλευση

Το Διοικητικό Συμβούλιο

I. ΓΕΝΙΚΗ ΣΥΝΕΛΕΥΣΗ

Άρθρο 18

Συγκρότηση - Ψήφοι

Η Γενική Συνέλευση αποτελεί το ανώτατο Όργανο του Συνεταιρισμού και απαρτίζεται από όλα τα μέλη του, που έχουν εγγραφεί στο μητρώο του και διατηρούν την ιδιότητα του μέλους. Στη Γενική Συνέλευση μετέχουν όλα τα μέλη, που έχουν εκπληρώσει όλες τις ληξιπρόθεσμες οικονομικές τους υποχρεώσεις προς τον Συνεταιρισμό.

Τα μέλη μετέχουν στη Γενική Συνέλευση και ενασκούν τα δικαιώματα, που έχουν ως συνεταίροι για τις υποθέσεις του Συνεταιρισμού.

Στη Γενική Συνέλευση κάθε μέλος έχει μια ψήφο.

Τα μέλη του Διοικητικού Συμβουλίου δικαιούνται να μετάσχουν στην ψηφοφορία για τα θέματα της απαλλαγής από την ευθύνη τους, μόνο με τις ψήφους που διαθέτουν τα ίδια.

Τα νομικά πρόσωπα συμμετέχουν στην Γενική Συνέλευση του Συνεταιρισμού δια του νομίμου εκπροσώπου τους ή από ειδικά για το σκοπό αυτό εξουσιοδοτημένο πρόσωπο.

Άρθρο 19

Αρμοδιότητες

Η Γενική Συνέλευση αποφασίζει για κάθε θέμα, για το οποίο δεν προβλέπεται άλλο αρμόδιο Όργανο.

Στην αποκλειστική αρμοδιότητα της Γενικής Συνέλευσης ανήκουν :

- α) Η τροποποίηση του καταστατικού.
- β) Η συγχώνευση ή μετατροπή ή παράταση της διάρκειας και η διάλυση του Συνεταιρισμού.
- γ) Η εκλογή και η ανάκληση των μελών του Διοικητικού Συμβουλίου και των αντιπροσώπων σε Συνεταιριστικές Οργανώσεις ανώτερου βαθμού.
- δ) Η έγκριση του Ισολογισμού και του Λογαριασμού «Αποτελέσματα Χρήσης», και ο καθορισμός του τρόπου διάθεσης των πλεονασμάτων χρήσης.
- ε) Η μεταβολή του ύψους των συνεταιρικών μερίδων.

- στ) Η επιβολή εισφοράς στα μέλη του Συνεταιρισμού. Η επιβάρυνση των μελών από τυχόν ζημίες.
- ζ) Η έγκριση του προγράμματος επιχειρηματικής δράσης και ανάπτυξης του Συνεταιρισμού και ο αντίστοιχος προϋπολογισμός.
- η) Η έγκριση του ετήσιου Προϋπολογισμού Εσόδων και Εξόδων.
- θ) Η απαλλαγή από κάθε ευθύνη των μελών του Διοικητικού Συμβουλίου.
- ι) Η ψήφιση Εσωτερικού Κανονισμού Λειτουργίας και του Κανονισμού Υπηρεσιακής Κατάστασης Προσωπικού.
- ια) Η απόφαση για την αγορά, την ανέγερση, την υποθήκευση, την ανταλλαγή και την πώληση ακινήτων του Συνεταιρισμού, (η έγκριση ίδρυσης, επέκτασης, εκσυγχρονισμού και μίσθωσης βιοτεχνίας ή βιομηχανίας καθώς και η έγκριση για την σύναψη δανείου για τους σκοπούς αυτούς).
- ιβ) Η απόφαση για την επιδίωξη αναγνώρισης του Συνεταιρισμού ως Ομάδας Παραγωγών, για συγκρότηση και λειτουργία από τα μέλη του Συνεταιρισμού Κλαδικών Οργανώσεων Παραγωγής Αγροτικού Συνεταιρισμού (Κ.Ο.Π.Α.Σ.), που αντιστοιχούν στους κλάδους παραγωγής και στα βασικά προϊόντα ή δραστηριότητες του Συνεταιρισμού, και για Ομάδες Κοινής Εκμετάλλευσης (Ο.Κ.Ε.).
- ιγ) Ο ορισμός των ελεγκτών του άρθρου 17 του Ν. 2180/2000 για την επόμενη οικονομική χρήση και ο καθορισμός της αμοιβής τους.
- ιδ) Ο καθορισμός του ανώτατου ποσού και των όρων για τα δάνεια που μπορεί να συνάψει ο Συνεταιρισμός ή να χορηγήσει στα μέλη του.
- ιε) Η απόφαση για συμμετοχή του Συνεταιρισμού σε κοινές επιχειρήσεις, σε νομικά πρόσωπα του δημόσιου ή ιδιωτικού τομέα, σε κοινωφελείς Οργανισμούς, σε Επιχειρήσεις Οργανισμών Τοπικής Αυτοδιοίκησης, σε Συνεταιριστικές Οργανώσεις ανώτερου βαθμού, σε Συνεταιριστικές Εταιρείες, και η αποχώρησή του από αυτές.
- ιστ) Η απόφαση για κάθε άλλο θέμα, που ειδικές διατάξεις του νόμου ή του παρόντος καταστατικού ορίζουν αρμόδια τη Γενική Συνέλευση.
- Η Γενική Συνέλευση μπορεί με απόφασή της να μεταβιβάζει στο Διοικητικό Συμβούλιο την άσκηση των με στοιχεία (ι) και (ια) της προηγούμενης παραγράφου αρμοδιοτήτων.

Άρθρο 20

Σύγκληση

Η Γενική Συνέλευση συγκαλείτε από το Διοικητικό Συμβούλιο σε τακτική συνεδρίαση μια φορά κάθε χρόνο. Η Συνέλευση πραγματοποιείται πάντοτε στην έδρα του Συνεταιρισμού μέσα σε έξι (6) το πολύ μήνες από την λήξη της χρήσης.

Η πρόσκληση περιέχει τα θέματα της ημερήσιας διάταξης, τον τόπο και την ημερομηνία πραγματοποίησης και την ώρα έναρξης της συνεδρίασης και γνωστοποιείται στα μέλη του Συνεταιρισμού με την αποστολή της τουλάχιστον δέκα (10) ημέρες πριν από την έναρξη της συνεδρίασης.

Η τοιχοκόλληση της πρόσκλησης στο γραφείο του Συνεταιρισμού ή του Κοινοτικού ή Δημοτικού Καταστήματος αντικαθιστά την παραπάνω γνωστοποίηση της πρόσκλησης στα μέλη. Για την τοιχοκόλληση συντάσσεται πρακτικό, που υπογράφεται από τον Πρόεδρο και το Γραμματέα του Διοικητικού Συμβουλίου του Συνεταιρισμού. Η ημέρα της αποστολής ή τοιχοκόλλησης της πρόσκλησης και της συνεδρίασης της Γενικής Συνέλευσης δεν προσμετρώνται στην παραπάνω προθεσμία των 10 ημερών.

Το Διοικητικό Συμβούλιο μπορεί να συγκαλέσει έκτακτη Γενική Συνέλευση του Συνεταιρισμού, όταν συντρέχει θέμα ειδικά προβλεπόμενο από το καταστατικό ή όταν η έκτακτη σύγκληση επιβάλλεται από το συμφέρον του Συνεταιρισμού κατά την κρίση του Συμβουλίου.

Η Γενική Συνέλευση συγκαλείτε επίσης σε έκτακτη συνεδρίαση μετά από αίτηση του 1/5 των μελών του Συνεταιρισμού. Η αίτηση υποβάλλεται στο Διοικητικό Συμβούλιο και σ' αυτήν αναφέρονται οι λόγοι της έκτακτης σύγκλησης και τα προς συζήτηση θέματα. Αν το Διοικητικό Συμβούλιο αρνηθεί ή αδρανήσει να συγκαλέσει έκτακτη Γενική Συνέλευση μέσα σε είκοσι (20) ημέρες από την υποβολή της αίτησης, τα παραπάνω μέλη συγκαλούν απ' ευθείας μόνα τους τη Γενική Συνέλευση.

Οι προσκλήσεις της Γενικής Συνέλευσης υπογράφονται :

α) Από τον Πρόεδρο ή τον Αντιπρόεδρο του Διοικητικού Συμβουλίου όταν συγκαλείται από το Διοικητικό Συμβούλιο.

β) Από όλους τους συνεταίρους, που υπέγραψαν την αίτηση έκτακτης σύγκλησης της Γενικής Συνέλευσης στην περίπτωση της παραγράφου 3 του άρθρου αυτού.

Άρθρο 21

Απαρτία

Η Γενική Συνέλευση βρίσκεται σε απαρτία, εφόσον κατά την έναρξη της συνεδρίασης είναι παρόντα τα μισά (1/2) μέλη που είναι γραμμένα στο μητρώο μελών του Συνεταιρισμού. Η ύπαρξη της απαρτίας βεβαιώνεται με την ανάγνωση του καταλόγου των μελών του Συνεταιρισμού, που είναι γραμμένα

στο Μητρώο του Συνεταιρισμού. Αν δεν επιτευχθεί απαρτία κατά την έναρξη της συνεδρίασης επαναλαμβάνεται η ανάγνωση του καταλόγου, ύστερα από μία ώρα και εφόσον διαπιστωθεί απαρτία, η συνέλευση εισέρχεται στην ημερήσια διάταξη και έγκυρα παίρνει αποφάσεις πάνω στα θέματά της με την πλειοψηφία των σ' αυτήν εκπροσωπούμενων ψήφων, που προβλέπεται για κάθε περίπτωση στο άρθρο 23.

Αν στην πρώτη σύγκληση της Γενικής Συνέλευσης δεν υπάρξει απαρτία τότε η Γενική Συνέλευση συνέρχεται χωρίς νέα πρόσκληση στον ίδιο τόπο, την ίδια ημέρα και ώρα της επόμενης εβδομάδας και με τα ίδια θέματα της ημερήσιας διάταξης . Στην επαναληπτική αυτή συνεδρίαση υπάρχει απαρτία οποιοσδήποτε και αν είναι ο αριθμός των εκπροσωπούμενων σε αυτή ψήφων.

Κατ' εξαίρεση αν πρόκειται για αποφάσεις που αφορούν στην :

μεταβολή του σκοπού του Συνεταιρισμού,

συγχώνευση με άλλο Συνεταιρισμό

μετατροπή του Συνεταιρισμού

διάλυση του Συνεταιρισμού και

τροποποίηση του Καταστατικού,

η Γενική Συνέλευση βρίσκεται σε απαρτία και συνεδριάζει εγκύτως, εφόσον στην έναρξη της συνεδρίασης είναι παρόντα ή αντιπροσωπεύονται μέλη του Συνεταιρισμού, που έχουν δικαίωμα ψήφου και εκπροσωπούν τουλάχιστον τα δύο τρίτα (2/3) του όλου αριθμού των ψήφων. Εάν δεν συντελεστεί η απαρτία αυτή η Γενική Συνέλευση συνέρχεται σε επαναληπτική Συνέλευση, σύμφωνα με τη διαδικασία, που ορίζεται στην προηγούμενη παράγραφο, οπότε βρίσκεται σε απαρτία, εφόσον στην έναρξη της συνεδρίασης είναι παρόντα ή αντιπροσωπεύονται μέλη, που έχουν δικαίωμα ψήφου και εκπροσωπούν τουλάχιστον το μισό (1/2) του όλου αριθμού των ψήφων.

Άρθρο 22

Συνεδρίαση – Συζήτηση - Ψηφοφορία

Στην έναρξη της συνεδρίασης η Συνέλευση εκλέγει από τα μέλη της Πρόεδρο και Γραμματέα, ως και Εφορευτική Επιτροπή που αποτελείται από τρία (3) τουλάχιστον μέλη. Μέχρι την εκλογή του, καθήκοντα Προέδρου της Συνέλευσης ασκεί ο Πρόεδρος του Διοικητικού Συμβουλίου ή αν αυτός απουσιάζει ο Αντιπρόεδρος ή το μεγαλύτερης ηλικίας μέλος του Διοικητικού Συμβουλίου, που παρίσταται ή αν δεν παρίσταται κανένα, ένας από τους παλαιότερους συνεταίρους που υποδεικνύεται από την πλειοψηφία των παρόντων.

1. Για τη συζήτηση και τις αποφάσεις που παίρνονται κρατούνται πρακτικά από το Γραμματέα, υπογράφονται από τον Πρόεδρο, το Γραμματέα και τα μέλη της Εφορευτικής Επιτροπής.
2. Η Συνέλευση μπορεί να συζητήσει και να πάρει αποφάσεις μόνο πάνω στα θέματα, που αναγράφονται στην ημερήσια διάταξη και περιέχονται στην

πρόσκληση. Ειδικά τα θέματα αναβολής ή διακοπής της Συνέλευσης, σύγκλησης νέας, εκλογής προεδρείου, μεταβολής της σειράς των θεμάτων της ημερήσιας διάταξης δεν είναι αναγκαίο να αναγράφονται στην ημερήσια διάταξη.

3. Οι ψηφοφορίες στις Γενικές Συνελεύσεις διακρίνονται σε φανερές και μυστικές. Οι φανερές μπορεί να γίνουν με έγερση των μελών ή με ανύψωση των χεριών ή με ονομαστική κλήση, ποτέ όμως με βοή. Οι μυστικές ψηφοφορίες γίνονται πάντοτε με ψηφοδέλτια υπό την εποπτεία και τον έλεγχο της Εφορευτικής Επιτροπής. Τα ψηφοδέλτια θεωρούνται έγκυρα εφόσον είναι ομοιόμορφα και δεν περιλαμβάνουν σημεία ή φράσεις άσχετες με το θέμα, που παραβιάζουν κατά την κρίση της Εφορευτικής Επιτροπής τη μυστικότητα της ψηφοφορίας.
4. Ψηφοφορία, που αφορά σε εκλογή του Διοικητικού Συμβουλίου του Συνεταιρισμού ή αντιπροσώπων του Συνεταιρισμού σε ανωτέρου βαθμού Αγροτικές Συνεταιριστικές Οργανώσεις, στις οποίες συμμετέχει ή σε θέματα εμπιστοσύνης προς τη διοίκηση ή απαλλαγή από ευθύνη των μελών του Διοικητικού Συμβουλίου σε έγκριση Ισολογισμού και Απολογισμού και του Πίνακα Αποτελεσμάτων Χρήσης καθώς και σε προσωπικά θέματα είναι μυστική και γίνεται πάντοτε με ψηφοδέλτιο. Η ψηφοφορία πάνω στα άλλα θέματα είναι φανερή.

Η Εφορευτική Επιτροπή φροντίζει κατά τις ψηφοφορίες να απομακρύνονται από την αίθουσα της ψηφοφορίας πρόσωπα που δεν έχουν δικαίωμα ψήφου. Ειδικά τρίτα πρόσωπα απαγορεύεται να παρευρίσκονται κατά τον χρόνο της αποσφράγισης των ψηφοδελτίων και καταμέτρησης μέχρι και την ανακοίνωση των αποτελεσμάτων.

Άρθρο 23

Απόφαση

1. Η απόφαση της Γενικής Συνέλευσης πάνω στα θέματα της ημερήσιας διάταξης παίρνεται με την απόλυτη πλειοψηφία των σε αυτήν εκπροσωπούμενων ψήφων. Σε περίπτωση ισοψηφίας η ψηφοφορία επαναλαμβάνεται και εάν υπάρχει και νέα ισοψηφία η πρόταση απορρίπτεται. Οι αποφάσεις της Γενικής Συνέλευσης είναι υποχρεωτικές για όλα τα μέλη του Συνεταιρισμού, έστω και αν διαφωνούν ή είναι απόντα.
2. Η Γενική Συνέλευση αποφασίζει με αυξημένη πλειοψηφία των δύο τρίτων (2/3) των ψήφων, που εκπροσωπούνται σε αυτήν, για τη διάλυση του Συνεταιρισμού, για τη μεταβολή του σκοπού του, για τη συγχώνευσή του με άλλο Συνεταιρισμό, για την μετατροπή του, την τροποποίηση του Καταστατικού και για κάθε άλλο θέμα, όπου το παρόν καταστατικό ή ο νόμος απαιτεί αυξημένη πλειοψηφία.
3. Αν τα μέλη του Διοικητικού Συμβουλίου δεν απαλλαγούν από την ευθύνη ή δεν εγκριθεί ο Ισολογισμός, ο Απολογισμός και ο Πίνακας Αποτελεσμάτων

Χρήσης, η Γενική Συνέλευση στην ίδια συνεδρίαση, μετά την ανάγνωση της έκθεσης των ελεγκτών, αποφασίζει για την ανάκληση ή μη των μελών του Διοικητικού Συμβουλίου και εκλογή νέου Διοικητικού Συμβουλίου. Αν τα μέλη του Διοικητικού Συμβουλίου ανακληθούν, η Γενική Συνέλευση στην ίδια συνεδρίαση εκλέγει προσωρινό Διοικητικό Συμβούλιο, το οποίο υποχρεούται μέσα σε προθεσμία είκοσι (20) ημερών να συγκαλέσει Γενική Συνέλευση των μελών του Συνεταιρισμού με θέμα την εκλογή νέου Διοικητικού Συμβουλίου.

4. Απόφαση της Γενικής Συνέλευσης, που λήφθηκε κατά παράβαση των διατάξεων του Νόμου ή του Καταστατικού υπόκειται σε ακύρωση. Για την κήρυξη της ακυρότητας εφαρμόζονται οι διατάξεις του Νόμου 2810/2000.

II. ΔΙΟΙΚΗΤΙΚΟ ΣΥΜΒΟΥΛΙΟ

Άρθρο 24

Συγκρότηση - Λειτουργία

1. Η Διοίκηση του Συνεταιρισμού ασκείται από το Διοικητικό Συμβούλιο, που αποτελείται από πέντε (5) μέλη. Τα μέλη του Διοικητικού Συμβουλίου εκλέγονται από τη Γενική Συνέλευση του Συνεταιρισμού. Η διάρκεια της θητείας του Διοικητικού Συμβουλίου είναι τρία (3) χρόνια .
2. Στο Διοικητικό Συμβούλιο συμμετέχει ως επιπλέον μέλος του εκπρόσωπος του προσωπικού του Συνεταιρισμού, αν τρεις (3) μήνες πριν από τις εκλογές των μελών του Διοικητικού Συμβουλίου ο αριθμός του τακτικού προσωπικού του Συνεταιρισμού είναι μεγαλύτερος από είκοσι (20) άτομα. Για τον υπολογισμό του αριθμού των μελών του τακτικού προσωπικού δεν λαμβάνονται υπόψη οι εποχιακοί εργάτες ή οι συνδεδεμένοι με σύμβαση έργου ή εργασίας ορισμένου χρόνου με το Συνεταιρισμό, που καλύπτουν ειδικές, έκτακτες, εποχικές ή πρόσκαιρες ανάγκες της Οργάνωσης. Ο εκπρόσωπος του προσωπικού συμμετέχει στο Διοικητικό Συμβούλιο με δικαίωμα ψήφου μόνο σε θέματα προσωπικού, στα οποία δεν συμπεριλαμβάνονται οι με οποιονδήποτε τρόπο προσλήψεις και απολύσεις προσωπικού και τα θέματα, που αφορούν στον Γενικό Διευθυντή.
3. Οι εκλογές για την ανάδειξη των μελών του Διοικητικού Συμβουλίου διεξάγονται και οι Σύμβουλοι εκλέγονται σύμφωνα με τις διατάξεις του άρθρου 30 του παρόντος Καταστατικού.
4. Το Διοικητικό Συμβούλιο μετά την εκλογή του, το αργότερο μέσα σε πέντε (5) ημέρες συνέρχεται και συγκροτείται σε σώμα εκλέγοντας στην πρώτη μετά την εκλογή του συνεδρίαση από τα μέλη του, κατ' απόλυτη πλειοψηφία των συγκροτούντων την απαρτία μελών του, τον Πρόεδρο, τον Αντιπρόεδρο, τον Γραμματέα και τον Ταμία. Την πρωτοβουλία συγκλήσεως έχει ο Σύμβουλος, που πλειοψήφησε. Σε περίπτωση αδικαιολόγητης παραλείψεως η σύγκληση

- γίνεται από τον αμέσως επόμενο. Η κατανομή αξιωματών γίνεται με μυστική ψηφοφορία. Τα ανωτέρω αξιώματα δεν συμπίπτουν στο ίδιο πρόσωπο.
5. Σύμβουλοι που λόγω διαρκούς κωλύματός τους απέχουν από τις συνεδριάσεις του Διοικητικού Συμβουλίου για χρονικό διάστημα μεγαλύτερο από πέντε (5) μήνες ή που αδικαιολόγητα δεν προσήλθαν σε πέντε συνεχείς συνεδριάσεις του Διοικητικού Συμβουλίου, θεωρούνται ότι παραιτήθηκαν από την ιδιότητα του Συμβούλου.
 6. Το Διοικητικό Συμβούλιο συνεδριάζει ύστερα από πρόσκληση του Προέδρου. Το Διοικητικό Συμβούλιο μπορεί να ορίσει τακτές ημέρες συνεδρίασης. Τότε δεν χρειάζεται προηγούμενη πρόσκληση των μελών του. Συγκαλείται επίσης υποχρεωτικά από τον Πρόεδρο ή τον Αντιπρόεδρο όταν το ζητήσουν δύο (2) τουλάχιστον απ' τα μέλη του Διοικητικού Συμβουλίου με έγγραφη αίτηση, η οποία περιέχει το σκοπό και τους λόγους σύγκλησης ως και προτεινόμενη ημερομηνία σύγκλησης. Σε περίπτωση άρνησης ή παράλειψης του Προέδρου ή του Αντιπροέδρου να συγκαλέσουν Διοικητικό Συμβούλιο, σύμφωνα με την αίτηση, το Διοικητικό Συμβούλιο συγκαλείται με πρόσκληση, που υπογράφουν τρία (3) μέλη.
 7. Στις συνεδριάσεις του Διοικητικού Συμβουλίου δεν μπορούν να παραβρίσκονται άλλα μέλη του Συνεταιρισμού εκτός από :
 - α) Υπηρεσιακά στελέχη, συνεταιίροι ή εμπειρογνώμονες ή ειδικοί σύμβουλοι που προσκαλούνται από το Διοικητικό Συμβούλιο.
 8. Το Διοικητικό Συμβούλιο βρίσκεται σε απαρτία όταν τα παρόντα μέλη είναι περισσότερα από τα απόντα.
 9. Οι αποφάσεις του Διοικητικού Συμβουλίου παίρνονται με απόλυτη πλειοψηφία των παρόντων και μελών. Απόλυτη πλειοψηφία υπάρχει όταν ο αριθμός των θετικών ψήφων είναι μεγαλύτερος του μισού του αριθμού των ψήφων των παρόντων και μελών του Διοικητικού Συμβουλίου.

Άρθρο 25

Αρμοδιότητες

1. Το Διοικητικό Συμβούλιο εκπροσωπεί το Συνεταιρισμό δικαστικά και εξώδικα. Την εκπροσώπησή του αυτή μπορεί να την αναθέτει στον Πρόεδρο ή σε άλλο μέλος του ή στον Γενικό Διευθυντή (Μάνατζερ). Αποφασίζει πάνω σε όλα τα θέματα που αφορούν την διοίκηση, τη διαχείριση της περιουσίας και των υποθέσεων του και γενικά τη λειτουργία του Συνεταιρισμού για την επίτευξη του σκοπού του, μέσα στο πλαίσιο του νόμου, του παρόντος καταστατικού, του Εσωτερικού Κανονισμού Λειτουργίας του Συνεταιρισμού και των αποφάσεων της συνέλευσης των Κ.Ο.Π.Α.Σ. και της Ομάδας Παραγωγών (Ο.Π.).
2. Το Διοικητικό Συμβούλιο :

- α) Θέτει σε εφαρμογή τις αποφάσεις της Γενικής Συνέλευσης και φροντίζει για την εκτέλεση των αποφάσεων των Κ.Ο.Π.Α.Σ., των Ο.Π., των αποφάσεων της Διεπαγγελματικής Οργάνωσης, στην οποία ανήκει και εποπτεύει την εφαρμογή τους από τα λοιπά Όργανα και τις υπηρεσίες του Συνεταιρισμού.
 - β) Συγκαλεί τις τακτικές και τις έκτακτες Γενικές Συνελεύσεις και καθορίζει τα θέματα που θα συζητηθούν σ' αυτές.
 - γ) Καταρτίζει τον Ισολογισμό και τον Απολογισμό του Συνεταιρισμού και συντάσσει πρόγραμμα εργασιών του επόμενου έτους.
 - δ) Αποφασίζει για την εγγραφή νέων μελών και τη διαγραφή μελών σύμφωνα με τις διατάξεις του παρόντος.
 - ε) Αποφασίζει για την αποδοχή καταθέσεων των μελών και την παροχή δανείων σ' αυτά μέσα στα όρια του καταστατικού και των αποφάσεων της Γενικής Συνέλευσης.
 - στ) Αποφασίζει για τα τρέχοντα έξοδα της Διοίκησης και λειτουργίας του Συνεταιρισμού και ορίζει το ανώτατο χρηματικό ποσό, που ο ταμίας μπορεί να κρατάει στο ταμείο του για τα έξοδα αυτά.
 - ζ) Αποφασίζει για την αγορά μηχανημάτων, εργαλείων, σκευών και λοιπών κινητών περιουσιακών στοιχείων και παντός αγαθού αναλώσιμου ή όχι για τις ανάγκες του Συνεταιρισμού και των μελών του.
 - η) Επεξεργάζεται και υποβάλλει για έγκριση στη Γενική Συνέλευση τον Εσωτερικό Κανονισμό Λειτουργίας του Συνεταιρισμού ως και τον Κανονισμό Καταστάσεως Προσωπικού.
 - θ) Προσλαμβάνει και απολύει το υπαλληλικό, υπηρετικό, εργατικό και εργατοτεχνικό προσωπικό του Συνεταιρισμού.
 - ι) Ασκεί την πειθαρχική εξουσία στο προσωπικό του Συνεταιρισμού κατά τους όρους του Κανονισμού του προσωπικού και του νόμου.
 - ια) Προσλαμβάνει τον Γενικό Διευθυντή. Η πρόσληψη γίνεται μετά από προκήρυξη, που δημοσιεύεται στον ημερήσιο Τύπο.
 - ιβ) Το Διοικητικό Συμβούλιο ορίζει τους εκπροσώπους στις Εταιρίες.
3. Το Διοικητικό Συμβούλιο μπορεί να μεταβιβάζει με ειδική απόφασή του την άσκηση αρμοδιοτήτων του σε στέλεχος ή υπάλληλο του Συνεταιρισμού. Ειδικότερα, το Διοικητικό Συμβούλιο μπορεί με απόφασή του να ορίζει Γενικό Διευθυντή (Μάνατζερ), στον οποίο να αναθέτει με σύμβαση την μερική ή ολική άσκηση εξουσιών και αρμοδιοτήτων του, πλην εκείνων που κατά τον νόμο ή το παρόν καταστατικό απαιτούν συλλογική ενέργεια, καθώς και τη

- γενική διεύθυνση και διαχείριση των υποθέσεων του Συνεταιρισμού. Με απόφαση του Διοικητικού Συμβουλίου καθορίζονται τα δικαιώματα, οι υποχρεώσεις και οι αρμοδιότητες του Γενικού Διευθυντή.
4. Αν ο Πρόεδρος ή μέλος του Διοικητικού Συμβουλίου είναι αντίδικοι του Συνεταιρισμού, τον Συνεταιρισμό εκπροσωπεί το, ειδικώς από αυτό, εξουσιοδοτημένο μέλος του, εκτός αν η γενική συνέλευση διορίσει ειδικούς εκπροσώπους.
 5. Το Διοικητικό Συμβούλιο μπορεί να συγκροτεί επιτροπές γνωμοδοτικές ή να προσλαμβάνει ειδικούς επιστημονικούς συμβούλους για την επιβοήθηση του έργου του.

Άρθρο 26

Αρμοδιότητες Προέδρου

Ο Πρόεδρος του Διοικητικού Συμβουλίου έχει τις παρακάτω αρμοδιότητες :

- α) Φροντίζει για την καλή λειτουργία των υπηρεσιών του Συνεταιρισμού.
- β) Προωθεί ή πραγματοποιεί τις αποφάσεις του Διοικητικού Συμβουλίου και φροντίζει για την εκτέλεση των εργασιών του Συνεταιρισμού, σύμφωνα με το καταστατικό και τις αποφάσεις της Γενικής Συνέλευσης και ευθύνεται για την ακριβή τήρησή τους.
- γ) Φροντίζει για την εκπλήρωση των υποχρεώσεων του Διοικητικού Συμβουλίου.
- δ) Ενημερώνεται αρμοδίως για την επιχειρηματική πορεία του Συνεταιρισμού.
- ε) Φροντίζει μαζί με τον Ταμία να συνταχθούν οι μηνιαίες καταστάσεις του Ταμείου καθώς και ο Ισολογισμός, ο Λογαριασμός Αποτελεσμάτων του έτους και να υποβληθούν στην κρίση του Διοικητικού Συμβουλίου.
- στ) Συγκαλεί το Διοικητικό Συμβούλιο σε τακτικές και έκτακτες συνεδριάσεις και φροντίζει για την αποστολή των προσκλήσεων για τις Γενικές Συνελεύσεις με την επιφύλαξη της παρ. 7 του άρθρου 24 του παρόντος.
- ζ) Καταρτίζει την ημερήσια διάταξη και προεδρεύει στις συνεδριάσεις του Διοικητικού Συμβουλίου.
- η) Εκθέτει την κατάσταση του Συνεταιρισμού και τη δράση του Διοικητικού Συμβουλίου στην τακτική Γενική Συνέλευση.
- θ) Δίνει προς την Εποπτεύουσα Αρχή και τους Ελεγκτές όλες τις πληροφορίες, που ζητούνται απ' αυτούς.

Άρθρο 27

Ταμίας

1. Ο Ταμίας ενεργεί την ταμειακή εργασία σύμφωνα με το καταστατικό, τον κανονισμό λειτουργίας και τις αποφάσεις του Διοικητικού Συμβουλίου.

Ειδικότερα έχει τα εξής καθήκοντα :

α) Ενεργεί κάθε είσπραξη και πληρωμή με βάση την εντολή του Προέδρου ή του εξουσιοδοτημένου απ' αυτόν προσώπου και κάνει τις απαραίτητες εξοφλήσεις κατά τον Εσωτερικό Κανονισμό Λειτουργίας του Συνεταιρισμού.

β) Εκτελεί κάθε σχετική προς την υπηρεσία του απόφαση του Διοικητικού Συμβουλίου.

γ) Φυλάσσει το περιεχόμενο του Ταμείου, τα χρηματούγραφα και τα αποδεικτικά έγγραφα.

δ) Συντάσσει τις μηνιαίες καταστάσεις του Ταμείου και καταρτίζει με το Λογιστή ή το Γραμματέα τον ετήσιο Ισολογισμό.

ε) Δίνει όλες τις αναγκαίες εξηγήσεις στο Διοικητικό Συμβούλιο.

στ) Καταθέτει σε λογαριασμό καταθέσεων του Συνεταιρισμού κάθε ποσό που υπερβαίνει τις τρέχουσες ανάγκες του Συνεταιρισμού στο Υποκατάστημα Τράπεζας, με την οποία συναλλάσσεται ο Συνεταιρισμός.

2. Με απόφαση του Διοικητικού Συμβουλίου μπορεί τα καθήκοντα του Ταμιά να ανατεθούν σε υπάλληλο του Συνεταιρισμού ή στον Διευθυντή.

Άρθρο 28

Ευθύνη-Αποζημίωση μελών Διοικητικού Συμβουλίου

1. Τα μέλη του Διοικητικού Συμβουλίου ευθύνονται σύμμετρα για κάθε ζημιά που προκάλεσαν με υπαιτιότητά τους στο Συνεταιρισμό.

2. Οι αξιώσεις του Συνεταιρισμού παραγράφονται μετά από τρία (3) έτη από την τέλεση της πράξης, εκτός αν πρόκειται για ζημιά από δόλο, οπότε παραγράφονται μετά από δέκα (10) έτη.

3. Τα μέλη του Διοικητικού Συμβουλίου μπορούν να απασχολούνται με τις υποθέσεις του Συνεταιρισμού. Στην περίπτωση αυτή το Διοικητικό Συμβούλιο με ειδική απόφασή του καθορίζει το είδος της απασχόλησης, την χρονική διάρκεια, τον τόπο παροχής καθώς και αποζημίωση για την απασχόληση του

μέλους. Το ύψος των αποζημιώσεων αυτών καθορίζεται από την Γενική Συνέλευση των μελών κατόπιν εισηγήσεως του Διοικητικού Συμβουλίου.

4. Το Διοικητικό Συμβούλιο μπορεί να καθορίζει έξοδα κίνησης και παράστασης για την συμμετοχή των μελών του στις συνεδριάσεις του. Το ύψος των εξόδων κίνησης και παράστασης καθορίζει η Γενική Συνέλευση των μελών μετά από εισήγηση του Διοικητικού Συμβουλίου.

Άρθρο 29

Αντιπρόσωποι

1. Από την Γενική Συνέλευση του Συνεταιρισμού εκλέγονται οι αντιπρόσωποι στις ανώτερου βαθμού συνεταιριστικές οργανώσεις, στις οποίες μετέχει ο Συνεταιρισμός. Ο αριθμός των αντιπροσώπων και ο αριθμός των ψήφων κάθε αντιπροσώπου καθορίζεται από τα καταστατικά των εν λόγω Οργανώσεων.
2. Σε κάθε περίπτωση οι αντιπρόσωποι ακολουθούν τη θητεία του Διοικητικού Συμβουλίου του Συνεταιρισμού τους. Αντιπρόσωπος που έχει εκλεγεί μέλος Διοικητικού Συμβουλίου Αγροτικής Συνεταιριστικής Οργάνωσης ανωτέρου βαθμού ή της ΠΑΣΕΓΕΣ, ασκεί τα καθήκοντά του μέχρι τη λήξη της θητείας του Οργάνου στο οποίο είναι μέλος, πλην αν συντρέξουν οι προϋποθέσεις αυτοδίκαιας έκπτωσης.

Άρθρο 30

Αρχαιρεσίες

1. Τις εκλογές για την ανάδειξη του Διοικητικού Συμβουλίου και των αντιπροσώπων του Συνεταιρισμού διενεργεί Εφορευτική Επιτροπή, η οποία εκλέγεται από τη Γενική Συνέλευση των μελών και αποτελείται από τρία (3) τουλάχιστον μέλη.
2. Οι εκλογές διεξάγονται με μυστική ψηφοφορία και με ενιαίο ψηφοδέλτιο. Στο ψηφοδέλτιο αναγράφονται με αλφαβητική σειρά τα ονοματεπώνυμα των υποψηφίων για το Διοικητικό Συμβούλιο και των υποψηφίων για τους αντιπροσώπους. Η δήλωση υποψηφιότητας κατατίθεται εγγράφως στα γραφεία του Συνεταιρισμού μία (1) ημέρα πριν την ημέρα των εκλογών.
3. Ο αριθμός των σταυρών προτίμησης δεν μπορεί να είναι μεγαλύτερος του μισού (1/2) του όλου αριθμού των μελών του Διοικητικού Συμβουλίου. Στην περίπτωση, που προκύπτει κλάσμα, ισχύει ο αμέσως επόμενος ακέραιος αριθμός. Ψηφοδέλτια, που περιέχουν αριθμό σταυρών προτίμησης μεγαλύτερο από τον οριζόμενο από το καταστατικό ή χωρίς σταυρό είναι άκυρα.

4. Εκλεγέντες θεωρούνται αυτοί, που συγκέντρωσαν τις περισσότερες ψήφους. Αν υπάρχει ισοψηφία γίνεται κλήρωση. Όσοι δεν εκλεγούν θεωρούνται επιλαχόντες κατά τη σειρά του αριθμού των ψήφων που έλαβαν. Οι επιλαχόντες καταλαμβάνουν κενούμενες θέσεις τακτικών μελών μέχρι τη λήξη της θητείας τους.
5. Τα μέλη της Εφορευτικής Επιτροπής κωλύονται να εκθέσουν υποψηφιότητα για το αξίωμα μέλους Διοικητικού Συμβουλίου ή αντιπροσώπου. Η Εφορευτική Επιτροπή μεριμνά για την διεξαγωγή των εκλογών. Το έργο της αρχίζει από την ανακήρυξη των υποψηφίων για τα διάφορα αξιώματα μετά την προηγούμενη διαπίστωση των σχετικών προϋποθέσεων, που προβλέπει το καταστατικό και ο νόμος. Βασικό έργο της Εφορευτικής Επιτροπής είναι η διαπίστωση στο πρόσωπο των ψηφοφόρων του δικαιώματος του εκλέγειν. Η Εφορευτική Επιτροπή φροντίζει για την έναρξη των εκλογών στον προγραμματισμένο χώρο και χρόνο, για την αδιάβλητη και ασφαλή διεξαγωγή τους, τη διαπίστωση του αποτελέσματος της ψηφοφορίας και στο τέλος την ανακήρυξη των εκλεγέντων.

Κατά την πορεία των εκλογών κρίνει τις τυχόν υποβαλλόμενες ενστάσεις ή άλλες διαφωνίες, που ανακύπτουν.

Στο τέλος της διαδικασίας συντάσσει πρακτικό, το οποίο υπογράφεται από όλα τα μέλη. Το σύνολο του εκλογικού υλικού η Εφορευτική Επιτροπή παραδίδει με πρακτικό στο Διοικητικό Συμβούλιο, το οποίο εκλέγεται.

6. Ανάκληση και ανακατανομή αξιωμάτων των μελών του Δ.Σ. γίνεται κατόπιν αποφάσεως των 2/3 του συνόλου των μελών του.
Όταν προκύπτει κλάσμα ισχύει ο αμέσως επόμενος ακέραιος αριθμός.
7. Αν κενωθεί η θέση μέλους του Διοικητικού Συμβουλίου και δεν υπάρχουν επιλαχόντα μέλη, το Διοικητικό Συμβούλιο, με απόφαση των λοιπών μελών του, συμπληρώνει τη κενή θέση εκλέγοντας σε αυτήν μέλος του Συνεταιρισμού. Τα ως άνω οριζόμενα μέλη διατηρούν την ιδιότητά τους αυτή μέχρι τη σύγκληση της πρώτης τακτικής ή έκτακτης Γενικής Συνέλευσης, η οποία επικυρώνει την εκλογή τους, ή, σε αντίθετη περίπτωση, εκλέγει νέα μέλη. Σε περίπτωση παραίτησης της πλειοψηφίας ή του συνόλου των μελών του Διοικητικού Συμβουλίου διενεργούνται αρχαιρεσίες.
8. Δεν μπορεί να εκλεγεί μέλος στα όργανα διοίκησης της συνεταιριστικής οργάνωσης όποιος καταδικάσθηκε με τελεσίδικη απόφαση σε οποιαδήποτε ποινή για κλοπή, απάτη, υπεξαίρεση (κοινή ή στην Υψηλότητα), εκβίαση, πλαστογραφία, ψευδορκία, απιστία, δωροδοκία, παράβαση καθήκοντος, υφαρπαγή ψευδούς βεβαίωσης, υπεξαγωγής εγγράφου, λαθρεμπορία και εμπορία ναρκωτικών.

Εάν κατά τη διάρκεια της θητείας του οργάνου διαπιστωθεί για μέλος του η ύπαρξη οποιουδήποτε από τα κωλύματα, που προαναφέρθηκαν, το μέλος αυτό εκπίπτει αυτοδικαίως από μέλος του οργάνου, οπότε εφαρμόζονται οι διατάξεις των παραγράφων 4 εδάφιο β και 7 του παρόντος άρθρου.

Άρθρο 31

Ειδικές διατάξεις για τα Όργανα Διοίκησης

1. Εισηγητής των θεμάτων στο Διοικητικό Συμβούλιο είναι ο Πρόεδρος του Συνεταιρισμού ή ο νόμιμος αναπληρωτής του ή άλλος σύμβουλος ή ο Γενικός Διευθυντής ή υπάλληλος του Συνεταιρισμού, που ορίζεται από τον Πρόεδρο ή τον Γενικό Διευθυντή.
2. Χρέη υπηρεσιακού γραμματέα σ' όλα τα συλλογικά όργανα Διοίκησης εκτελεί υπάλληλος του Συνεταιρισμού, που ορίζεται από το Διοικητικό Συμβούλιο.
3. Οι συζητήσεις και οι αποφάσεις, που παίρνονται από το Διοικητικό Συμβούλιο καταχωρούνται σε ειδικά βιβλία πρακτικών συνεδριάσεων, που τηρούνται για το καθένα χωριστά. Τα πρακτικά κάθε συνεδρίασης υπογράφονται από τα μέλη που ήσαν παρόντα σ' αυτή.
4. Τα βιβλία των πρακτικών, προτού να χρησιμοποιηθούν, θεωρούνται στην τελευταία τους σελίδα από την αρμόδια Δ.Ο.Υ.
5. Αντίγραφα ή αποσπάσματα πρακτικών του Διοικητικού Συμβουλίου επικυρώνονται από τον κατά το χρόνο της έκδοσής τους Πρόεδρο του Διοικητικού Συμβουλίου ή το νόμιμο αναπληρωτή του.
6. Τα αναπληρωματικά μέλη του Διοικητικού Συμβουλίου και των αντιπροσώπων παίρνουν τη θέση των τακτικών μελών σε περίπτωση θανάτου, ανάκλησης, παραίτησης, αποχής των τακτικών μελών από την άσκηση των καθηκόντων τους ή έκπτωσής τους σύμφωνα με τις διατάξεις του νόμου και του παρόντος καταστατικού. Σε κάθε περίπτωση τα αναπληρωματικά μέλη συνεχίζουν τη θητεία των μελών που αντικαταστάθηκαν.

ΚΕΦΑΛΑΙΟ ΠΕΜΠΤΟ

ΛΕΙΤΟΥΡΓΙΑ ΤΟΥ ΣΥΝΕΤΑΙΡΙΣΜΟΥ

Άρθρο 32

Εργασίες Συνεταιρισμού

1. Ο Συνεταιρισμός για την πραγματοποίηση του σκοπού του αναπτύσσει οποιαδήποτε δραστηριότητα, που προβλέπεται από το παρόν καταστατικό και κάθε άλλη, που θα αποφασίσει η Γενική Συνέλευση, σύμφωνα με το Καταστατικό και μέσα στα όρια του νόμου.
2. Η Γενική Συνέλευση εκδίδει εσωτερικό Κανονισμό Λειτουργίας του Συνεταιρισμού, ο οποίος καθορίζει ενδεικτικά :
 - α) Τους όρους λειτουργίας του Συνεταιρισμού.
 - β) Τα δικαιώματα και τις υποχρεώσεις των συνεταιίρων ως προς τη χρήση των εγκαταστάσεων μηχανημάτων και των υπηρεσιών του Συνεταιρισμού.
 - γ) Ότι κάθε μέλος θα υποβάλλει δήλωση καλλιέργειας σχετικά με την καλλιεργούμενη έκταση και τον προβλεπόμενο όγκο παραγωγής κατά ποικιλία.
 - δ) Τον τρόπο διάθεσης των προϊόντων, τις ποικιλίες που πρόκειται να καλλιεργηθούν ή να απομακρυνθούν καθώς και τις μεθόδους καλλιέργειας.
 - ε) Κριτήρια ποιότητας και μεγέθους ανάλογα με τον προορισμό των προϊόντων.
 - στ) Τις κυρώσεις για αθέτηση των υποχρεώσεων των συνεταιίρων και τη διαδικασία επιβολής τους, και
 - ζ) Τις λεπτομέρειες της τήρησης των λογαριασμών στην περίπτωση αναγνώρισης του Συνεταιρισμού, ως Ομάδας Παραγωγών.
3. Οι παραπάνω κανονισμοί μπορεί να περιλάβουν διατάξεις, που να υποχρεώνουν τα μέλη στην εφαρμογή κοινών κανόνων στην παραγωγή και στην εμπορία των προϊόντων τους, στην τοποθέτηση στην αγορά ολόκληρης ή μέρους της παραγωγής τους και κάθε άλλη διάταξη που θα χρειάζεται, για την αναγνώριση του Συνεταιρισμού ως Ομάδας Παραγωγών ή των Κ.Ο.Π.Α.Σ. ως Ομάδων Παραγωγών και γενικά για την εφαρμογή των κανονισμών της Ε.Ε.
4. Ο Συνεταιρισμός διεξάγει τις εργασίες του με δικές του υπηρεσίες. Μπορεί όμως να χρησιμοποιήσει τις υπηρεσίες άλλων Αγροτικών Συνεταιριστικών Οργανώσεων ή και τρίτων. Το Διοικητικό Συμβούλιο στις περιπτώσεις αυτές ορίζει την αποζημίωση ή την αμοιβή για τη χρησιμοποίησή τους αυτή στη διεξαγωγή των εργασιών του Συνεταιρισμού.
5. Ο Συνεταιρισμός μπορεί με απόφαση του Διοικητικού Συμβουλίου να επεκτείνει τις εργασίες του και γενικά να παρέχει αγαθά και υπηρεσίες που παρέχονται στα μέλη του και προς πρόσωπα που δεν είναι μέλη του Συνεταιρισμού, με τους όρους που το ίδιο το Διοικητικό Συμβούλιο θα

καθορίζει. Σε καμιά όμως περίπτωση οι όροι αυτοί δεν μπορεί να είναι ευνοϊκότεροι από τους όρους που ισχύουν για τα μέλη του.

6. Τρίτοι, που χρησιμοποιούν τις υπηρεσίες του Συνεταιρισμού δεν έχουν κανένα δικαίωμα πάνω στα αποτελέσματα της χρήσης.
7. Ο Συνεταιρισμός ανεξάρτητα προς την παροχή των υπηρεσιών του προς μη μέλη, που προβλέπει η προηγούμενη διάταξη της παρ. 5 του παρόντος άρθρου, μπορεί με απόφαση του Διοικητικού Συμβουλίου να παρέχει γενικά τις υπηρεσίες του και να αναλαμβάνει την ενέργεια εργασιών για λογαριασμό του Δημοσίου, ή και κάθε άλλου νομικού προσώπου δημοσίου ή ιδιωτικού δικαίου, συμπεριλαμβανομένων και των Αγροτικών Συνεταιριστικών Οργανώσεων και Εταιριών τους κάθε μορφής, με αμοιβή.

Επίσης, με απόφαση του Διοικητικού Συμβουλίου μπορεί να αναπτύσσει ορισμένες δραστηριότητες σχετιζόμενες με την εφαρμογή της γεωργικής και κοινωνικής πολιτικής του κράτους ή και των κανονισμών της Ε.Ε. με αμοιβή, εφόσον ήθελαν ανατεθεί σ' αυτόν.

8. Η διαχείριση προϊόντων ή υπηρεσιών εκ μέρους του Συνεταιρισμού μπορεί να γίνεται είτε εξ ονόματος και για λογαριασμό του Συνεταιρισμού με προκαθορισμένους όρους για τα μέλη.

Άρθρο 33

Κανόνες παραγωγής και εμπορίας

1. Οι παραγωγοί, μέλη του Συνεταιρισμού υποβάλλουν δηλώσεις σχετικά με την καλλιεργούμενη έκταση, τον προβλεπόμενο όγκο παραγωγής καθώς και τις ποσότητες που έχουν πράγματι συγκομισθεί.
2. Ο Συνεταιρισμός παραλαμβάνει τα προϊόντα, που προσκομίζονται από τα μέλη, αφού προηγηθεί έλεγχος από τα αρμόδια όργανά του της ποιότητας, της καλής κατάστασης κτλ. των προϊόντων, ώστε αυτά να είναι κατάλληλα για την κατά προορισμό χρήση τους.
3. Ο Συνεταιρισμός θεσπίζει ελάχιστα κριτήρια ποιότητας, μεγέθους, συσκευασίας, παρουσίασης και σήμανσης, ανάλογα με τον προορισμό των προϊόντων.
4. Ο Συνεταιρισμός βοηθά τα μέλη του με σκοπό την ορθή εφαρμογή των κανόνων που επιβάλλει.

Άρθρο 34

Εδικοί όροι ορισμένων εργασιών

1. Προμήθειες αναγκαιούντων ειδών.

α) Ο Συνεταιρισμός προμηθεύεται και διαθέτει στα μέλη του πρώτες ύλες, ζώα και κάθε είδους παραγωγικά εφόδια ή καταναλωτικά αγαθά, χρήσιμα για τις ανάγκες των εκμεταλλεύσεων ή της οικιακής οικονομίας τους.

β) Τα είδη αυτά μπορεί ο Συνεταιρισμός να τα διαθέτει και προς πρόσωπα, που δεν είναι μέλη του Συνεταιρισμού, με όρους που καθορίζει το Διοικητικό Συμβούλιο.

2. Δάνεια προς το Συνεταιρισμό.

Τα δάνεια, που χορηγούνται στο Συνεταιρισμό, για διάφορους γεωργικούς σκοπούς, συνάπτονται από το Διοικητικό Συμβούλιο μέσα στα όρια, που έχει θέσει η Γενική Συνέλευση, ανάλογα με τις ανάγκες του Συνεταιρισμού. Τα δάνεια αυτά παρακολουθούνται σε ειδικούς λογαριασμούς και δεν μπορούν να χρησιμοποιηθούν για την διενέργεια άλλων εργασιών ή για άλλους σκοπούς εκτός εκείνων για τους οποίους χορηγούνται.

3. Δάνεια προς συνεταίρους

α) Δάνεια χορηγούνται μόνο σε συνεταίρους και με απόφαση του Διοικητικού Συμβουλίου, που καθορίζει και τους βασικούς όρους του δανείου.

β) Το Διοικητικό Συμβούλιο μπορεί να εξουσιοδοτήσει τον Πρόεδρο αυτού να εγκρίνει τη χορήγηση δανείων, που δεν υπερβαίνουν ορισμένο ποσό για κάθε συνεταίρο, με την επιφύλαξη της μεταγενέστερης έγκρισης απ' αυτό.

γ) Ο τόκος των δανείων που μπορεί να συνάψει ο Συνεταιρισμός ή να χορηγήσει στα μέλη του, ορίζεται πάντοτε μέσα στα όρια που αποφασίζει η Γενική Συνέλευση. Οι εγγυητές όπου χρειάζονται, πρέπει να είναι συνεταίροι.

δ) Τα δάνεια χορηγούνται κατά κανόνα για παραγωγικούς σκοπούς και χρησιμοποιούνται στη γεωργική εκμετάλλευση του δανειοδοτούμενου συνεταίρου. Δάνεια για καταναλωτικές ανάγκες χορηγούνται μόνο με απόφαση της Γενικής Συνέλευσης, η οποία κάθε χρόνο ορίζει γενικά το ύψος που μπορεί να φθάσουν τα δάνεια αυτά. Επίσης, μπορεί να χορηγείται στα μέλη πίστωση για εφοδιασμό τους με καταναλωτικά και λοιπά αγαθά από τα πρατήρια του Συνεταιρισμού ή της Ένωσης Συνεταιρισμών, στην οποία ανήκει ο Συνεταιρισμός.

4. Καταθέσεις.

- α) Ο Συνεταιρισμός δέχεται καταθέσεις από συνεταιίρους. Το ανώτατο και κατώτατο όριο καταθέσεων γενικά και για κάθε μέλος χωριστά, η προθεσμία ανάληψής τους και ο τόκος καθορίζονται από τη Γενική Συνέλευση.
- β) Ο τοκισμός των καταθέσεων αρχίζει από την επόμενη ημέρα της κατάθεσης, ο δε υπολογισμός του τόκου γίνεται στο τέλος του λογιστικού έτους, εκτός αν η Γενική Συνέλευση αποφασίσει τον υπολογισμό του τόκου κάθε εξάμηνο.
- γ) Η ανάληψη των καταθέσεων γίνεται ύστερα από προειδοποίηση των καταθετών προ ορισμένου χρόνου, που ορίζεται από τη Γενική Συνέλευση, ανάλογα με το ποσό των αποσυρόμενων χρημάτων,. Πριν από την προθεσμία αυτή έχει δικαίωμα το Διοικητικό Συμβούλιο να ειδοποιήσει τους καταθέτες να αποσύρουν τις καταθέσεις τους. Η πρόσκληση γίνεται προσωπικά στον καθένα. Μετά την παρέλευση της προθεσμίας, οι καταθέσεις αυτές παύουν να τοκίζονται.
- δ) Σε κάθε καταθέτη δίνεται από το Συνεταιρισμό παραστατικό καταθέσεων ονομαστικά, στο οποίο αναγράφονται οι σχετικές πράξεις καταθέσεων ή αναλήψεων.

ΚΕΦΑΛΑΙΟ ΕΚΤΟ

ΕΛΕΓΧΟΣ - ΟΙΚΟΝΟΜΙΚΗ ΔΙΑΧΕΙΡΙΣΗ

Άρθρο 35

Έλεγχος

1. Ο διαχειριστικός, λογιστικός και οικονομικός έλεγχος στο Συνεταιρισμό ασκείται σύμφωνα με το άρθρο 17 του Ν. 2810/2000.
2. Οι ελεγκτές και ισάριθμοι αναπληρωτές τους ορίζονται από την προηγούμενη τακτική Γενική Συνέλευση του Συνεταιρισμού. Η αμοιβή των ελεγκτών καθορίζεται με την απόφαση ορισμού τους. Οι ελεγκτές μπορούν να επαναδιορίζονται, όχι όμως για περισσότερες από πέντε (5) συνεχείς χρήσεις και υποχρεούνται να υποβάλλουν το πόρισμα του ελέγχου στο Διοικητικό Συμβούλιο του Συνεταιρισμού και στην εποπτεύουσα αρχή, το αργότερο είκοσι (20) ημέρες πριν από τη Γενική Συνέλευση.
3. Οι ελεγκτές υποβάλλουν το πόρισμα του ελέγχου στο Διοικητικό Συμβούλιο του Συνεταιρισμού, το οποίο υποχρεούται να το ανακοινώσει στην πρώτη

μετά τον έλεγχο Γενική Συνέλευση των μελών της. Αντίγραφο του πορίσματος υποβάλλουν οι ελεγκτές στην εποπτεύουσα αρχή. Το Διοικητικό Συμβούλιο υποχρεούται να καλεί εγγράφως τον ελεγκτή πέντε (5) τουλάχιστον ημέρες πριν από τη συνεδρίαση της Γενικής Συνέλευσης για να παρίσταται σ' αυτήν. Ο ελεγκτής υποχρεούται να παρίσταται στη Γενική Συνέλευση και να παρέχει οποιαδήποτε πληροφορία ή διευκρίνιση του ζητηθεί.

Αν από το πόρισμα του ελέγχου υπάρχουν ενδείξεις ότι έχουν τελεστεί πράξεις, που τιμωρούνται από τις διατάξεις του Ποινικού Κώδικα ή των άλλων ειδικών ποινικών νόμων, οι ελεγκτές υποχρεούνται εντός δέκα (10) ημερών να υποβάλλουν το πόρισμά τους ή τη σχετική έκθεσή τους στην Εισαγγελική Αρχή και να αναφέρουν στον Υπουργό Γεωργίας τις παραβάσεις του νόμου ή του καταστατικού.

Ο Συνεταιρισμός θέτει στη διάθεση των ελεγκτών κατάλληλο χώρο, όλα τα βιβλία και τα στοιχεία και παρέχει κάθε πληροφορία που χρειάζεται ο ελεγκτής για την εκτέλεση του έργου του. Οι ελεγκτές δικαιούνται κατά την άσκηση των καθηκόντων τους να ελέγχουν τα βιβλία, τους λογαριασμούς και κάθε άλλο στοιχείο του Συνεταιρισμού, που κρίνεται χρήσιμο για την πλήρη και επιτυχή εκτέλεση του έργου τους.

Οι ελεγκτές ελέγχουν ιδίως :

- α) Τη νομιμότητα των αποφάσεων και των πράξεων των θεσμικών Οργάνων του Συνεταιρισμού.
 - β) Τη λογιστική τάξη και ιδίως αν τηρήθηκαν οι αρχές και οι κανόνες της λογιστικής επιστήμης.
 - γ) Την οικονομική κατάσταση του Συνεταιρισμού, που προκύπτει από τον έλεγχο των ετήσιων οικονομικών καταστάσεων, τα στοιχεία του Ισολογισμού, του Λογαριασμού «Αποτελέσματα Χρήσης» και των προσαρτημάτων. Στο πόρισμα πρέπει να προσδιορίζεται η πορεία της οικονομικής κατάστασης του Συνεταιρισμού στο πλαίσιο των καταστατικών του σκοπού και των ετησίων προγραμμάτων δράσης του.
 - δ) Τη διαχειριστική τάξη, όσον αφορά τη νομιμότητα μόνο της πραγματοποίησης των δαπανών και αποσκοπεί κυρίως στη διαπίστωση τυχόν διαπραχθεισών ατασθαλιών, καταχρήσεων ή άλλων παραβάσεων και τον εντοπισμό των υπευθύνων.
4. Οι ελεγκτές με αίτησή τους προς το Διοικητικό Συμβούλιο μπορεί να ζητήσουν τη σύγκληση έκτακτης Γενικής Συνέλευσης, αναφέροντας σε αυτήν τα προς συζήτηση θέματα. Το Διοικητικό Συμβούλιο συγκαλεί υποχρεωτικά τη Γενική Συνέλευση μέσα σε ένα (1) μήνα από την υποβολή της αίτησης, με θέματα αυτά που αναφέρονται στην αίτηση.

Άρθρο 36

Διαχειριστική Χρήση

1. Η διαχειριστική χρήση δεν μπορεί να περιλαμβάνει περισσότερους από δώδεκα (12) μήνες. Εξαιρετικώς η πρώτη διαχειριστική χρήση μπορεί να ορίζεται για χρονικό διάστημα μέχρι είκοσι τέσσερις (24) μήνες.
2. Κατά τη λήξη της χρήσης κλείνονται τα βιβλία του Συνεταιρισμού, ενεργείται η απογραφή της περιουσίας του και καταρτίζονται ο Ισολογισμός και ο Λογαριασμός «Αποτελέσματα Χρήσης», που υποβάλλονται από το Διοικητικό Συμβούλιο στην πρώτη μετά το τέλος της χρήσης τακτική Γενική Συνέλευση μαζί με τις αναγκαίες επεξηγηματικές εκθέσεις και τις εκθέσεις λογοδοσίας για τα πεπραγμένα του έτους, που έληξε.
3. Το Διοικητικό Συμβούλιο συντάσσει πρόγραμμα δράσης και ανάπτυξης του Συνεταιρισμού για την επόμενη χρήση, το οποίο συνοδεύεται από Προϋπολογισμό Δαπανών και το υποβάλλει για έγκριση στη Γενική Συνέλευση.
4. Η πρόταση για μη έγκριση από τη Γενική Συνέλευση του Ισολογισμού, του Λογαριασμού Αποτελεσμάτων Χρήσης και του προγράμματος δράσης, πρέπει να είναι ειδικά αιτιολογημένη.

Άρθρο 37

Διαχειριστικό υπόλοιπο - Πλεόνασμα - Κέρδη

1. Αν από τα ακαθάριστα έσοδα της Α.Σ.Ο. αφαιρεθούν οι κάθε είδους δαπάνες, οι ζημίες, οι αποσβέσεις και οι τόκοι των υποχρεωτικών και των προαιρετικών μερίδων, το υπόλοιπο που απομένει αποτελεί το διαχειριστικό υπόλοιπο της χρήσης. Το διαχειριστικό υπόλοιπο περιλαμβάνει πλεονάσματα και κέρδη. Τα πλεονάσματα προέρχονται από τις συναλλαγές του Συνεταιρισμού με τα μέλη του. Το πέραν του πλεονάσματος υπόλοιπο λογίζεται ότι προέρχεται από τις συναλλαγές με τρίτους και συνιστά κέρδη.
2. Από τα πλεονάσματα, πριν από την αφαίρεση ποσού για τις προαιρετικές μερίδες, κρατείται ποσοστό δέκα τοις εκατό (10%) για το σχηματισμό τακτικού αποθεματικού. Η κράτηση αυτή παύει να είναι υποχρεωτική όταν το τακτικό αποθεματικό φθάσει στο ύψος του συνολικού ποσού των υποχρεωτικών μερίδων των μελών του Συνεταιρισμού και επαναφέρεται εάν το τακτικό αποθεματικό υστερήσει έναντι του συνολικού ποσού των υποχρεωτικών μερίδων των μελών. Το μέρος των πλεονασμάτων, που μεταφέρεται στο τακτικό αποθεματικό λογίζεται ως ισόποση εισφορά των μελών.
3. Το υπόλοιπο των πλεονασμάτων, που απομένει μετά την κράτηση της προηγούμενης παραγράφου, διατίθεται για την :
 - α) Ανάπτυξη του Συνεταιρισμού
 - β) Απόδοση στα μέλη ανάλογα με τις συναλλαγές τους με το Συνεταιρισμό,
 - γ) Υποστήριξη άλλων δραστηριοτήτων που εγκρίνονται από τα μέλη.

4. Τα ποσά της περίπτωσης β' της προηγούμενης παραγράφου μπορεί, με απόφαση της Γενικής Συνέλευσης, να παραμείνουν στο Συνεταιρισμό ως εξατομικευμένες έντοκες καταθέσεις προθεσμίας των μελών. Το επιτόκιο που καταβάλλεται στην περίπτωση αυτή καθορίζεται με απόφαση της Γενικής Συνέλευσης και δεν μπορεί να υπερβαίνει το επιτόκιο δανεισμού του συνεταιρισμού από τις τράπεζες.
5. Στο τακτικό αποθεματικό περιέρχονται :
 - α) Τα κέρδη, όπως ορίζονται στην παράγραφο 1, μετά τη φορολόγησή τους.
 - β) Η κράτηση της παραγράφου 2.
 - γ) Τα έσοδα που περιέρχονται στο Συνεταιρισμό από χαριστική αιτία.
 - δ) Κάθε άλλο έσοδο, για το οποίο δεν ορίζεται διαφορετικά από το παρόν.
6. Στο έκτακτο αποθεματικό και ειδικά αποθεματικά περιέρχονται πλεονάσματα χρήσεως εκτός του τακτικού αποθεματικού, σύμφωνα με απόφαση της Γενικής Συνέλευσης.

Άρθρο 38

Ειδικά Αποθεματικά Κεφάλαια

1. Η Γενική Συνέλευση του Συνεταιρισμού με απόφασή της, που λαμβάνεται με την αυξημένη απαρτία και πλειοψηφία των άρθρων 21 παρ. 3 και 23 παρ. 2 του παρόντος καταστατικού, μπορεί, μετά τις κρατήσεις για τακτικό και έκτακτο αποθεματικό και για τις προαιρετικές μερίδες, να διαθέτει από το καθαρό πλεόνασμα της διαχειριστικής χρήσης ποσοστό για το σχηματισμό έκτακτου ή και ειδικών αποθεματικών κεφαλαίων, που προορίζονται για την εξυπηρέτηση ειδικών σκοπών.
2. Στα ειδικά αποθεματικά κεφάλαια περιέρχεται και κάθε έκτακτη εισφορά των συνεταίρων, που επιβάλλεται με απόφαση της Γενικής Συνέλευσης για ορισμένο σκοπό.
3. Η Γενική Συνέλευση μπορεί με απόφασή της, που λαμβάνεται όπως στην παρ.1, να μεταβάλει το σκοπό της χρησιμοποίησης των ειδικών αποθεματικών ή να αποφασίσει την κατάργησή τους. Στην τελευταία περίπτωση ορίζεται και η τύχη του υφιστάμενου κεφαλαίου.

Άρθρο 39

Έκτακτη Εισφορά

1. Εάν ο Συνεταιρισμός δεν μπορεί να πληρώσει τις οφειλές που έχουν λήξει ή εάν διαπιστωθεί κατά τη σύνταξη του Ισολογισμού ότι το Παθητικό υπερβαίνει το Ενεργητικό κατά το ένα τρίτο του συνολικού ποσού, της ευθύνης όλων των

μελών, το Διοικητικό Συμβούλιο είναι υποχρεωμένο να συγκαλέσει αμέσως τη Γενική Συνέλευση με θέμα την επιβολή έκτακτης εισφοράς στα μέλη του.

2. Το Διοικητικό Συμβούλιο στην παραπάνω περίπτωση υποβάλλει στη Γενική Συνέλευση Ισολογισμό και έκθεση για την περιουσιακή κατάσταση του Συνεταιρισμού και προτείνει το ποσό της έκτακτης εισφοράς, που πρέπει να καταβάλουν τα μέλη.

Για να επιβληθεί η έκτακτη εισφορά στα μέλη, πρέπει η Γενική Συνέλευση ν' αποφασίσει μόνο με την αυξημένη απαρτία και πλειοψηφία των άρθρων 21 παρ. 3 και 23 παρ.2

Άρθρο 40

Τηρούμενα Βιβλία

1. Ο Συνεταιρισμός τηρεί τα βιβλία, που προβλέπονται από τον Κώδικα Βιβλίων και Στοιχείων, καθώς και τα παρακάτω, θεωρημένα από την αρμόδια Δ.Ο.Υ., βιβλία :
 - α) Βιβλίο μητρώου μελών.
 - β) Βιβλίο πρακτικών των Γενικών Συνελεύσεων και του Διοικητικού Συμβουλίου.
 - γ) Βιβλίο απογραφής και Ισολογισμού.
 - δ) Βιβλίο Μητρώου μελών Κλαδικής Οργάνωσης Παραγωγής (ΚΟΠΑΣ) του Συνεταιρισμού, στο οποίο καταχωρούνται τα πιο πάνω στοιχεία.
 - ε) Βιβλίο πρακτικών Κλαδικής Οργάνωσης Παραγωγής.
 - στ) Βιβλίο περιουσίας του Συνεταιρισμού, στο οποίο αναγράφονται τα περιουσιακά στοιχεία που αποκτά και κατέχει ο Συνεταιρισμός.

ΚΕΦΑΛΑΙΟ ΕΒΔΟΜΟ

ΕΙΔΙΚΕΣ ΚΑΙ ΤΕΛΙΚΕΣ ΔΙΑΤΑΞΕΙΣ

Άρθρο 41

Προσωπικό Συνεταιρισμού

Το προσωπικό του Συνεταιρισμού, τακτικό, έκτακτο διέπεται από το άρθρο 38 του Ν. 2810/2000.

Άρθρο 42

Δημοσιότητα

Με τη φροντίδα και ευθύνη του Διοικητικού Συμβουλίου αποστέλλονται στην Ένωση Αγροτικών Συνεταιρισμών, στην ΠΑΣΕΓΕΣ και στην Εποπτεύουσα Αρχή και τίθενται στον τηρούμενο απ' αυτές ειδικό φάκελο :
Αντίγραφο της εγκριτικής απόφασης του Ειρηνοδικείου και του Καταστατικού καθώς και κάθε τροποποίηση αυτού.

Άρθρο 43

Τροποποίηση Καταστατικού

1. Η τροποποίηση του παρόντος Καταστατικού γίνεται με απόφαση της Γενικής Συνέλευσης με ονομαστική φανερή ψηφοφορία, εκτός αν η Γενική Συνέλευση θα αποφασίζει διαφορετικά. Η απόφαση για την τροποποίηση του Καταστατικού λαμβάνεται με την αυξημένη απαρτία και πλειοψηφία των άρθρων 21 παρ.3 και 23 παρ. 2 του παρόντος.
2. Κάθε τροποποίηση του παρόντος καταστατικού ισχύει από την ημερομηνία που καταχωρείται η εγκριτική αυτού απόφαση του αρμόδιου Δικαστηρίου στο Ειδικό Μητρώο των Αγροτικών Συνεταιρισμών κάθε βαθμού, που τηρείται στο Ειρηνοδικείο της περιφέρειας του Συνεταιρισμού.

Άρθρο 44

Λύση

1. Ο Συνεταιρισμός λύεται :
 - α) Με απόφαση της Γενικής Συνέλευσης, που λαμβάνεται με την εξαιρετική απαρτία και πλειοψηφία των παραγράφων 21 παρ. 3 και 23 παρ. 2 αντίστοιχα του παρόντος.
 - β) Αν κηρυχθεί σε κατάσταση πτωχεύσεως.
 - γ) Με απόφαση του Πολυμελούς Πρωτοδικείου της έδρας του Συνεταιρισμού μετά από αίτηση του Διοικητικού Συμβουλίου ή των 2/3 του συνολικού αριθμού των μελών του ή της εποπτεύουσας αρχής.
2. Η αίτηση για τη λύση στην περίπτωση γ' υποβάλλεται από την εποπτεύουσα αρχή, αν η λειτουργία του Συνεταιρισμού απέβη παράνομη ή αν αδράνησε για δύο (2) τουλάχιστον συνεχείς διαχειριστικές χρήσεις ή αν συνάγεται εγκατάλειψη του σκοπού τους, λόγω μειωμένης δραστηριότητάς του. Η απόφαση του Πολυμελούς Πρωτοδικείου υπόκειται σε έφεση.

Άρθρο 45

Εκκαθάριση

1. Με εξαίρεση την περίπτωση της λύσης του Συνεταιρισμού, που επέρχεται από την κήρυξή του σε κατάσταση πτωχεύσεως κατά την οποία ακολουθείται η διαδικασία του Εμπορικού Νόμου, η λύση ακολουθεί σε κάθε άλλη περίπτωση, το στάδιο της εκκαθάρισης.
2. Η εκκαθάριση διενεργείται από έναν ή περισσότερους ειδικούς εκκαθαριστές, που ορίζονται από την Γενική Συνέλευση. Το νομικό πρόσωπο του λυθέντος Συνεταιρισμού εξακολουθεί να υπάρχει και να λειτουργεί για τις ανάγκες της εκκαθάρισης.
3. Σε περίπτωση θανάτου, παραίτησης ή αδράνεια των εκκαθαριστών, μετά από αίτηση μέλους ή πιστωτή του Συνεταιρισμού, το Μονομελές Πρωτοδικείο της έδρας του Συνεταιρισμού διορίζει άλλους εκκαθαριστές, δικάζοντας κατά τη διαδικασία της εκούσιας δικαιοδοσίας.

Άρθρο 46

Ενέργειες Εκκαθαριστών

1. Οι εκκαθαριστές έχουν υποχρέωση, μόλις αναλάβουν τα καθήκοντά τους, να κάνουν απογραφή της περιουσίας της εκκαθαριζόμενης οργάνωσης και να συντάξουν Ισολογισμό, αντίγραφο του οποίου υποβάλλουν στην Εποπτεύουσα Αρχή.
2. Αν η εκκαθάριση παρατείνεται, ο Ισολογισμός συντάσσεται στο τέλος κάθε έτους. Ο τελικός Ισολογισμός καταρτίζεται στο τέλος της εκκαθάρισης. Οι εκκαθαριστές γνωστοποιούν τη λύση της Οργάνωσης με τη δημοσίευσή της σε μια ημερήσια εφημερίδα κι αν δεν εκδίδεται τέτοια σε περιοδική εφημερίδα, του Νομού της έδρας της και καλούν τους πιστωτές να αναγγείλουν τις απαιτήσεις τους.
3. Απαιτήσεις πιστωτών κατά της υπό εκκαθάριση οργάνωσης παραγράφονται μετά την πάροδο τριών (3) ετών από την ημερομηνία της δημοσίευσης της λύσεώς της.
4. Από το προϊόν της εκκαθάρισης εξοφλούνται τα ληξιπρόθεσμα χρέη της εκκαθαριζόμενης Οργάνωσης με την ακόλουθη σειρά : προηγείται η εξόφληση των οφειλών προς τους εργαζόμενους και ακολουθεί η εξόφληση των λοιπών δανειστών. Στη συνέχεια εξοφλούνται οι προαιρετικές μερίδες. Το υπόλοιπο του ενεργητικού που απομένει:
 - α) διανέμεται στα μέλη το 50%
 - β) διατίθεται για γενικότερους συνεταιριστικούς και κοινωνικούς σκοπούς το υπόλοιπο 50%

Άρθρο 47

Το Καταστατικό αυτό αποτελείται από 47 άρθρα, διαβάστηκε, συζητήθηκε και ψηφίστηκε κατ' άρθρο και στο σύνολό του από την Καταστατική Γενική Συνέλευση που πραγματοποιήθηκε στην 23/2/2003 στην αίθουσα Γενικών Συνελεύσεων του Συνεταιρισμού θα ισχύει από την ημέρα της έγκρισής του από το Ειρηνοδικείο και καταχώρησης στο Βιβλίο Μητρώου Αγροτικών Συνεταιρισμών, που τηρείται σ' αυτό.

ΑΚΡΙΒΕΣ ΑΝΤΙΓΡΑΦΟ
ΝΙΚΗΤΗ 23/2/2003

Ο ΠΡΟΕΔΡΟΣ



ΠΑΠΑΣΤΕΡΓΙΟΥ ΑΧΙΛΛΕΑΣ

κατεχωρήθη στο βιβλίο Συγκαταρτίων του
Εργασιακού Συλλόγου κατόντι της υπ'αριθ. 37/2003
αποφάσεως του Εργασιακού Συλλόγου.

Συγκ. 1-7-2003

Η Γραμματεία

