

ΑΛΕΞΑΝΔΡΕΙΟ
ΤΕΧΝΟΛΟΓΙΚΟ ΕΚΠΑΙΔΕΥΤΙΚΟ ΊΔΡΥΜΑ
ΘΕΣΣΑΛΟΝΙΚΗΣ
ΣΧΟΛΗ ΔΙΟΙΚΗΣΗΣ ΚΑΙ ΟΙΚΟΝΟΜΙΑΣ
ΤΜΗΜΑ ΛΟΓΙΣΤΙΚΗΣ

ΕΞΑΓΩΓΗ ΑΓΡΟΤΙΚΩΝ ΠΡΟΙΟΝΤΩΝ ΚΑΙ ΟΙ ΠΡΟΟΠΤΙΚΕΣ ΣΤΟΝ Ν. ΗΜΑΘΙΑΣ

Φοιτήτρια:

Σιδηροπούλου Ευδοξία

Επιβλέπων καθηγητής:

Κυρμιζογλου Παντελής

ΘΕΣΣΑΛΟΝΙΚΗ 2009

ΠΡΟΛΟΓΟΣ.....	4
ΕΙΣΑΓΩΓΗ.....	5
ΚΕΦΑΛΑΙΟ 1: ΔΙΑΡΘΡΩΣΗ ΕΛΛΗΝΙΚΩΝ ΕΞΑΓΩΓΩΝ ΑΓΡΟΤΙΚΩΝ ΠΡΟΙΟΝΤΩΝ.....	7
1.1. Πίνακας ελληνικών εξαγωγών αγροτικών προϊόντων κατά κλάδο την τελευταία πενταετία 2003-2007.....	7
1.2. Ανάλυση των πέντε πρώτων εξαγωγίμων κλάδων των αγροτικών προϊόντων.....	8
1.2.1. Παρασκευάσματα φρούτων και λαχανικών.....	8
1.2.2. Καρποί και φρούτα.....	10
1.2.3. Λίπη και έλαια.....	11
1.2.4. Καπνά και υποκατάστατα καπνών.....	14
1.2.5. Γαλακτοκομικά.....	15
ΚΕΦΑΛΑΙΟ 2: ΟΙ ΕΞΑΓΩΓΕΣ ΑΓΡΟΤΙΚΩΝ ΠΡΟΙΟΝΤΩΝ ΣΤΟΝ ΝΟΜΟ ΗΜΑΘΙΑΣ.....	15
2.1. Αναφορά στην παράγωγη του Ν. Ημαθίας.....	15
2.2. Η αγροτική παράγωγη του Ν. Ημαθίας.....	15
2.3. Τα έξι πρώτα προϊόντα σε εξαγωγές στον Ν. Ημαθίας.....	17
2.3.1. Κλαδική διάρθρωση εξαγωγών αγροτικών προϊόντων στον Ν. Ημαθίας για το 2007.....	17
2.4 . Αίτια τις σημερινής κατάστασης στον Ν. Ημαθίας.....	19
ΚΕΦΑΛΑΙΟ 3: ΑΚΑΘΑΡΙΣΤΟ ΕΓΧΩΡΙΟ ΠΡΟΙΟΝ-ΚΟΙΝΗ ΑΓΡΟΤΙΚΗ ΠΟΛΙΤΙΚΗ.....	20
3.1. Η έννοια του Ακαθάριστου Εγχώριου Προϊόντος.....	20
3.2. Η έννοια της Κοινής Αγροτικής Πολίτικης.....	21
ΚΕΦΑΛΑΙΟ 4: ΕΞΑΓΩΓΕΣ ΑΓΡΟΤΙΚΩΝ ΠΡΟΙΟΝΤΩΝ ΣΤΗΝ ΕΛΛΑΔΑ ΑΝΑ ΠΕΡΙΦΕΡΕΙΑ.....	22

4.1. Εξαγωγές αγροτικών προϊόντων της Κεντρικής Μακεδονίας.....	22
4.1.1. Οι εξαγωγές ειδικότερα για τον Ν. Ημαθίας.....	26
4.2. Εξαγωγές αγροτικών προϊόντων της Αττικής.....	27
4.3. Εξαγωγές αγροτικών προϊόντων της Πελοποννήσου.....	31
4.4. Εξαγωγές αγροτικών προϊόντων της Θεσσαλίας.....	35
4.5. Οι εξαγωγές αγροτικών προϊόντων της Κρήτης.....	39
4.6. Εξαγωγές αγροτικών προϊόντων της Δυτικής Ελλάδας.....	42
4.7. Εξαγωγές αγροτικών προϊόντων Ανατολικής Μακεδονίας και Θράκης.....	46
4.8 Εξαγωγές αγροτικών προϊόντων της Στέρας Ελλάδας.....	50
4.9. Εξαγωγές αγροτικών προϊόντων της Ηπείρου.....	54
4.10. Εξαγωγές αγροτικών προϊόντων του Βόρειου Αιγαίου.....	58
4.11. Εξαγωγές αγροτικών προϊόντων της Δυτικής Μακεδονίας.....	61
4.12. Εξαγωγές αγροτικών προϊόντων του Ιονίου.....	65
4.13. Εξαγωγές αγροτικών προϊόντων του Νότιου Αιγαίου.....	69

ΚΕΦΑΛΑΙΟ 5: ΕΛΛΗΝΙΚΕΣ ΕΞΑΓΩΓΕΣ ΑΓΡΟΤΙΚΩΝ ΠΡΟΙΟΝΤΩΝ ΑΝΑ ΕΞΑΓΩΓΙΚΟ ΠΡΟΟΡΙΣΜΟ.....

5.1. Η κατανομή ελληνικών εξαγωγών αγροτικών προϊόντων σε Ε.Ε. και τρίτες χώρες 2003-2007.....	74
5.2. Η κατανομή ελληνικών εξαγωγών αγροτικών προϊόντων στους σημαντικότερους προορισμούς.....	75

ΚΕΦΑΛΑΙΟ 6: ΠΡΟΟΠΤΙΚΕΣ ΓΙΑ ΤΙΣ ΕΞΑΓΩΓΕΣ ΣΤΟΝ ΝΟΜΟ ΗΜΑΘΙΑΣ.....

6.1. Ποιότητα – τυποποίηση – πιστοποίηση – αναγνωσιμότητα σημάτων ποιότητας στο εξωτερικό.....	76
6.2. Βιώσιμη ανάπτυξη.....	76
6.3. Αναδιάρθρωση στις υφιστάμενες μεθόδους παράγωγης.....	77
6.4. Έμφαση στο ανθρώπινο δυναμικό.....	77
6.5. Χρηματοδότηση των αγροτών.....	78

ΣΥΜΠΕΡΑΣΜΑΤΑ.....

ΒΙΒΛΙΟΓΡΑΦΙΑ.....

ΠΡΟΛΟΓΟΣ

Η παρούσα εργασία αποτελεί πτυχιακή μελέτη του Τμήματος Λογιστικής του Α.Τ.Ε.Ι. Θεσσαλονίκης. Στο σημείο αυτό θα ήθελα να ευχαριστήσω ορισμένα άτομα που βοήθησαν στην εκπόνηση αυτής της εργασίας. Πρωτίστως θα ήθελα να ευχαριστήσω τον επιβλέποντα καθηγητή τον κ. Κυρμίζογλου Παντελή για την βοήθεια και την συνεργασία που υπήρξε. Οι παρατηρήσεις και οι υποδείξεις του υπήρξαν χρήσιμες για να επιτευχθεί ένα καλύτερο αποτέλεσμα.

Επίσης όλες τις αρμόδιες υπηρεσίες του Ν. Ημαθίας και ιδιαίτερα το Σ.Ε.Β.Ε. που με βοήθησαν να συλλέξω όλα τα απαραίτητα δεδομένα και στοιχεία και να τα εντάξω στην εργασία. Τέλος το οικογενειακό και φιλικό περιβάλλον μου για την βοήθεια και στήριξη τους για να ολοκληρωθεί αυτή η μελέτη.

ΕΙΣΑΓΩΓΗ

Ο Αγροτικός τομέας εξακολουθεί να διαδραματίζει πρωταγωνιστικό ρόλο για την ελληνική οικονομία και για το 2007 η συνεισφορά του κλάδου στην εξαγωγική δραστηριότητα της χώρας ανήλθε σε 17,8% των συνολικών εξαγωγών. Για την περίοδο 2006-2007, η τάση μεγέθυνσης του αγροτικού τομέα υπήρξε μηδενική, ακολουθώντας αντίθετη πορεία με αυτή των ελληνικών εξαγωγών. Θεαματική αύξηση των εξαγωγών του κλάδου σημειώθηκε μόνο την περίοδο 2004-2005 η οποία ανήλθε σε 17,7% ακολουθώντας παράλληλη πορεία με το σύνολο των ελληνικών εξαγωγών. Έκτοτε ο ρυθμός αύξησης των εξαγωγών για τον κλάδο παραμένει σε ιδιαίτερα χαμηλά επίπεδα.

Αναφορικά με τη διάρθρωση των εξαγωγών του κλάδου, πρώτος εξαγωγικός αγροτικός κλάδος καθ' όλη την πενταετία παραμένουν τα παρασκευάσματα φρούτα και λαχανικά, συνεισφέροντας με 23,1% το 2007. Δεύτερος σημαντικότερος εξαγωγικός κλάδος για το ίδιο έτος, είναι αυτός των νωπών καρπών και φρούτων, ενώ ακολουθεί ο κλάδος των λιπών και ελαίων. Την πρώτη εξαγωγική πεντάδα αγροτικών κλάδων συμπληρώνουν τα καπνά και τα γαλακτοκομικά. Κυριότερος εξαγωγικός εταίρος στον αγροτικό κλάδο για τη χώρα μας είναι η Γερμανία, ενώ ακολουθούν η Ιταλία, το Ην. Βασίλειο, οι ΗΠΑ και η Κύπρος. Στο σύνολο της Ε.Ε.-27, η Ελλάδα καταλαμβάνει την 16^η θέση στις επιδόσεις αγροτικών εξαγωγών, ενώ αποτελεί τον 21^ο προμηθευτή της Ε.Ε.-27 παγκοσμίως για τα αγροτικά προϊόντα.

Οι διαπεριφερειακές ανισότητες τις οποίες παρουσιάζει η χώρα μας δεν επιτρέπουν στην ισόρροπη ανάπτυξη του πρωτογενή εν γένει τομέα στο σύνολο των ελληνικών περιφερειών. Οι περιφέρειες της Κεντρικής Μακεδονίας, της Αττικής και της Πελοποννήσου αντιπροσωπεύουν το 70% του συνολικού εξωτερικού εμπορίου αγροτικών προϊόντων της χώρας. Αναλυτικότερα, πρώτη εξαγωγική αγροτική περιφέρεια για το 2007 είναι η Κεντρική Μακεδονία, με μερίδιο 35,9% επί του συνόλου των ελληνικών αγροτικών εξαγωγών, ενώ ακολουθούν η Αττική και η Πελοπόννησος, με μερίδια 20,3% και 12,4% αντίστοιχα. Στην πενταετία 2003-2007, οι περιφέρειες της Δυτικής Μακεδονίας, της Στερεάς Ελλάδας, της Θεσσαλίας και της Κρήτης βελτίωσαν τη θέση τους, υποδεικνύοντας ότι ακόμα και σε περιφέρειες με χαμηλή συνεισφορά στο σύνολο των ελληνικών αγροτικών εξαγωγών υπάρχει δυναμική.

Με την άσκηση της νέας Κοινής Αγροτικής Πολιτικής η οποία ορίζεται από την Ε.Ε., θα προκύψουν σημαντικές ανακατατάξεις στις καλλιέργειες φυτικής παραγωγής. Με την επιλεκτική ανάπτυξη συγκεκριμένων κλάδων φυτικής παραγωγής, καλλιέργειες όπως αυτή του βαμβακιού, των ζαχαρότευτλων και του καπνού κινδυνεύουν να μείνουν ακαλλιέργητες. Η νέα ΚΑΠ έχει ως βασικό στόχο την παραγωγή ανταγωνιστικών αγροτικών προϊόντων, η οποία θα στηρίζεται σε νέες καινοτόμες μεθόδους χαμηλού κόστους με γνώμονα τη βιώσιμη ανάπτυξη του κλάδου.

ΚΕΦΑΛΑΙΟ 1: ΔΙΑΡΘΡΩΣΗ ΕΛΛΗΝΙΚΩΝ ΕΞΑΓΩΓΩΝ ΑΓΡΟΤΙΚΩΝ ΠΡΟΙΟΝΤΩΝ.

1.1. ΠΙΝΑΚΑΣ ΕΛΛΗΝΙΚΩΝ ΕΞΑΓΩΓΩΝ ΑΓΡΟΤΙΚΩΝ ΠΡΟΙΟΝΤΩΝ ΚΑΤΑ ΚΛΑΔΟ ΤΗΝ ΤΕΛΕΥΤΑΙΑ ΠΕΝΤΑΕΤΙΑ 2003-2007.

(ποσά σε χιλ. ευρώ)	2003	2004	2005	2006	2007
Παρασκευάσματα λαχανικών και φρούτων	444.482	449.255	509.967	608.079	692.927
Καρποί και φρούτα νωπά	380.247	370.224	454.748	455.864	472.504
Λίπη και έλαια	319.612	164.947	380.539	487.136	356.230
Καπνά και υποκατάστατα καπνού	425.298	357.434	429.566	372.785	353.618
Γαλακτοκομικά	147.011	176.933	170.376	205.056	249.137
Ποτά, αλκοολούχα υγρά και ξύδι	136.702	138.119	133.455	141.401	154.905
Παρασκευάσματα με βάση τα δημητριακά	122.378	101.693	110.625	122.949	144.457
Λαχανικά	97.932	95.909	93.239	133.991	124.330
Δημητριακά	50.157	40.447	114.930	106.166	100.126
Διάφορα παρασκευάσματα διατροφής	59.265	63.026	72.066	78.961	95.859
Σπέρματα, σπόροι και διάφοροι καρποί	44.479	53.709	60.249	59.163	54.784
Παρασκευάσματα κρεάτων και ψαριών	21.580	24.979	33.653	43.233	49.513
Τροφές παρασκευασμένες για ζώα	24.366	28.481	29.833	31.591	35.034
Κρέατα	14.679	16.159	27.099	20.175	29.607
Ζάχαρα και Ζαχαρώδη παρασκευάσματα	28.678	21.127	41.856	85.971	28.959
Προϊόντα αλευροποιίας	9.107	10.909	10.822	9.052	12.226
Κακάο και παρασκευάσματα αυτού	13.629	13.179	12.196	10.303	11.168
Γόμες, ρητίνες και εκχυλίσματα φυτικά	5.526	5.049	5.413	5.357	8.321
Καφές, τσάι, ματέ και μπαχαρικά	7.866	7.883	5.477	4.874	7.367
Φυτά	2.793	3.440	3.980	5.457	5.823
Ζώα Ζωντανά	2.322	2.779	3.162	3.595	4.609
Άλλα προϊόντα ζωικής προέλευσης	1.942	3.266	2.621	2.257	2.863
Άλλα προϊόντα φυτικής προέλευσης	863	878	580	371	357
Σύνολο	2.360.914	2.149.823	2.706.452	2.993.787	2.994.725

Η ευρύτερη κατηγορία του κλάδου των αγροτικών προϊόντων σύμφωνα με την κατηγοριοποίηση της Eurostat (Επίσημη Στατιστική Υπηρεσία της Ε.Ε.), αποτελείται από 23 κλάδους. Πρώτος εξαγωγικός αγροτικός κλάδος σε όλη την εξεταζόμενη

περίοδο 2003-2007 είναι ο κλάδος των παρασκευασμάτων λαχανικών και φρούτων, που για το 2007 αποσπά μερίδιο 23,1% επί των συνολικών εξαγωγών, ενώ σε αξία ανέρχεται σε 692 εκατ. ευρώ. Ο εν λόγω κλάδος εμφανίζει σχετική ευημερία στην πενταετία, με μέση ετήσια αύξηση 11,7% και ετήσια αύξηση 14% για το 2007. Ακολουθεί ο κλάδος των νωπών καρπών και φρούτων με μερίδιο 15,8% επί του συνόλου των αγροτικών εξαγωγών και με βαθμιαία αύξηση ανά τα έτη 2003-2007 5,6%. Τρίτος στην κατάταξη είναι ο κλάδος των λιπών και ελαίων, με μερίδιο 11,9% για το 2007. Ο εν λόγω κλάδος παρουσιάζει στην πενταετία αρκετές διακυμάνσεις και το 2007 εμφανίζει ισχυρή μείωση σε ποσοστό 26,9%. Αρνητική πορεία καταγράφει ο τέταρτος στην κατάταξη κλάδος των καπνών, με μέση ετήσια μείωση 4,5% και ετήσια μείωση 5,1%. Τέλος, την πεντάδα των πρώτων εξαγωγίμων κλάδων αγροτικών προϊόντων συμπληρώνει ο κλάδος των γαλακτοκομικών, ο οποίος παρουσιάζει ιδιαίτερα θετική εικόνα καθ' όλη την εξεταζόμενη περίοδο, με ισχυρή μέση ετήσια τάση 14,1% και ακόμα ισχυρότερη ετήσια τάση 21,5%.

1.2. ΑΝΑΛΥΣΗ ΤΩΝ ΠΕΝΤΕ ΠΡΩΤΩΝ ΕΞΑΓΩΓΙΜΩΝ ΚΛΑΔΩΝ ΤΩΝ ΑΓΡΟΤΙΚΩΝ ΠΡΟΙΟΝΤΩΝ.

Η πρώτη πεντάδα:

- 1) Παρασκευάσματα φρούτων και λαχανικών
- 2) Νωποί καρποί και φρούτα
- 3) Λίπη και έλαια
- 4) Καπνά και υποκατάστατα καπνού
- 5) Γαλακτοκομικά

1.2.1. ΠΑΡΑΣΚΕΥΑΣΜΑΤΑ ΦΡΟΥΤΩΝ ΚΑΙ ΛΑΧΑΝΙΚΩΝ.

(ποσά σε χιλ. ευρώ)	2003	2004	2005	2006	2007	Μερίδιο 07 (%)
Κομπόστες	186.577	180.861	215.781	251.336	299.652	42,9
Ελιές και λοιπά λαχανικά σε ελαιόλαδο	124.654	135.439	153.457	179.327	208.841	29,9
Παρασκευάσματα	67.665	71.317	72.318	87.407	65.131	9,3

ντομάτας						
Ελιές, πιπεριές και λοιπά λαχανικά σε ξύδι	37.129	37.084	37.794	44.199	60.688	8,7
Γλυκά κουταλιού-μαρμελάδες	15.874	13.589	15.436	23.840	34.074	4,9
Χυμοί	7.908	8.973	10.182	17.129	19.209	2,8
Λοιπά παρασκευάσματα και λαχανικά	4.676	1.992	4.999	4.843	5.334	0,8
Σύνολο	449.160	451.247	514.966	612.922	698.262	100,0

Πρώτος εξαγωγικός κλάδος των αγροτικών προϊόντων είναι ο κλάδος των παρασκευασμάτων φρούτων και λαχανικών, που για το 2007 καταλαμβάνει μερίδιο 23,1% επί των συνολικών αγροτικών εξαγωγών, ενώ στο σύνολο των ελληνικών εξαγωγών αποσπά μερίδιο 4,1%. Η συνολική εικόνα του κλάδου στην πενταετία δίνει ιδιαίτερα θετικά σημάδια, με μέση ετήσια αύξηση 11,7% και ακόμα μεγαλύτερη ετήσια αύξηση 14% το 2007, που παρατηρείται και στην ανά-προϊόν ανάλυση. Κυριότερο εξαγωγίμο προϊόν του κλάδου αποτελούν οι κομπόστες, που το 2007 αποσπών μερίδιο 42,9%, με μέση ετήσια αύξηση 12,6% και σημαντική ετήσια για το 2007 αύξηση 19,2%. Επιχειρώντας λεπτομερέστερη ανάλυση στις κομπόστες, διαπιστώνεται ότι το συντριπτικό μερίδιο των 77%, αποσπών τα παρασκευασμένα ροδάκινα, ενώ ακολουθούν μείγματα διάφορα, και τα παρασκευασμένα βερίκοκα. Τα παρασκευασμένα κεράσια, αχλάδια, ανανάς και φράουλες αποσπών αμελητέα μερίδια το εξεταζόμενο διάστημα.

Δεύτερο εξαγωγίμο προϊόν του κλάδου των παρασκευασμάτων λαχανικών και φρούτων είναι οι ελιές και τα λοιπά λαχανικά διατηρημένα σε ελαιόλαδο, με μερίδιο 29,9%, για το 2007 και ισχυρή μέση και ετήσια αύξηση. Οι εξαγωγές του προϊόντος παρουσίασαν σημαντική συνολική αύξηση από το 2003 μέχρι και το 2007 σε ποσοστό 67,5%, ενώ αξίζει να επισημανθεί ότι οι ελιές διατηρημένες σε ελαιόλαδο αποσπών το 2007 το μεγαλύτερο μέρος των εξαγωγών του κλάδου με ποσοστό 81%. Τρίτο εξαγωγίμο προϊόν στην κατάταξη είναι τα παρασκευάσματα ντομάτας, που είναι και το μόνο προϊόν του κλάδου με αρνητική μέση και ετήσια τάση.

Πρώτη χώρα προορισμού των παρασκευασμάτων λαχανικών και φρούτων στην πενταετία είναι η Γερμανία, που κατέχει μερίδιο 18,5% για το 2007. Ακολουθούν το Ηνωμένο Βασίλειο και οι ΗΠΑ με 11,7% και 11,1% αντίστοιχα.

Στην Ε.Ε. των 27 χωρών μελών, η Ελλάδα καταλαμβάνει την 8^η θέση εξαγωγιμότητας του κλάδου παρασκευασμάτων λαχανικών και φρούτων, αποσπώντας μερίδιο 4,1% επί των συνολικών ευρωπαϊκών εξαγωγών. Πρώτη βάσει εξαγωγικού όγκου αγροτικών στην Ε.Ε. είναι η Ολλανδία όλη την εξεταζόμενη περίοδο, με μερίδιο 20,9% για το 2007.

1.2.2. ΚΑΡΠΟΙ ΚΑΙ ΦΡΟΥΤΑ.

(ποσά σε χιλ. ευρώ)	2003	2004	2005	2006	2007	Μερίδιο 07 (%)
Σταφύλια νωπά ή ξερά	116.706	105.482	144.189	146.386	125.984	26,7
Πορτοκάλια και μανταρίνια νωπά	136.422	88.336	98.733	104.435	120.998	25,6
Ροδάκινα, βερίκοκα, κεράσια και δαμάσκηνα	20.334	65.969	68.169	74.310	79.826	16,9
Ακτινίδια και φράουλες νωπά	14.704	19.428	25.329	21.832	31.116	6,6
Αμύγδαλα και καρύδια χωρίς κέλυφος	11.703	28.740	49.942	27.946	30.465	6,4
Πεπόνια	24.953	20.936	18.908	33.798	25.080	5,3
Κατεψυγμένοι καρποί και φρούτα	28.176	17.661	19.910	18.086	22.652	4,8
Μήλα, αχλάδια και κυδώνια νωπά	9.485	10.120	14.537	14.812	13.602	2,9
Μπανάνες	2.781	1.259	4.299	1.959	8.571	1,8
Λοιπά νωπά φρούτα και λαχανικά	14.982	12.294	10.732	12.301	14.210	3,0
Σύνολο	380.247	370.224	454.749	455.865	472.505	100,0

Δεύτερος σε εξαγωγικό όγκο κλάδος των αγροτικών προϊόντων είναι ο κλάδος των νωπών καρπών και φρούτων, που για το 2007 καταλαμβάνει μερίδιο 15,8% επί των συνολικών αγροτικών εξαγωγών, μερίδιο το οποίο ωστόσο βαίνει μειούμενο στην

πενταετία. Ο κλάδος εμφανίζει μεγέθυνση σε ποσοστό 5,6% το εξεταζόμενο διάστημα και ετήσια αύξηση το 2007, 3,7%. Κυριότερο εξαγωγίμο προϊόν του κλάδου αποτελούν τα σταφύλια, εκ των οποίων μερίδιο 78% καταλαμβάνουν τα νωπά σταφύλια και το υπόλοιπο 22% απορροφάται από τα ξερά σταφύλια. Ακολουθούν τα νωπά μανταρίνια και πορτοκάλια, εκ των οποίων μερίδιο 82,2% αποσπών τα πορτοκάλια για το 2007 ενώ 14,4% τα μανταρίνια. Οι εξαγωγές του παραπάνω υποκλάδου παρουσιάζουν διαχρονικά υποχώρηση σε ποσοστό 3%, όμως το 2007 δείχνουν ανάκαμψη με ετήσια αύξηση εξαγωγικού όγκου της τάξης του 15,9%. Επισημαίνεται ότι η συγκεκριμένη προϊόντική κατηγορία το 2003 κατείχε την πρώτη θέση στην κατάταξη, όμως η μετέπειτα πορεία της την τοποθετεί σταθερά στη δεύτερη θέση. Η τρίτη προϊόντική κατηγορία στην κατάταξη περιλαμβάνει τα ροδάκινα, βερίκοκα, κεράσια και δαμάσκηνα. Πιο συγκεκριμένα, για το 2007, τα ροδάκινα συμμετέχουν με μερίδιο 62,1%, τα βερίκοκα με 21,3%, τα κεράσια με 13,7% και τα δαμάσκηνα με 2,8%. Η εν λόγω κατηγορία νωπών προϊόντων εμφανίζει την υψηλότερη μέση ετήσια αύξηση στην πενταετία σε ποσοστό 40,8% και συμβάλλει σημαντικά στην βελτιστοποίηση της συνολικής εξαγωγιμότητας του κλάδου. Τέλος εντυπωσιακή ετήσια αύξηση καταγράφουν οι μπανάνες το 2007 σε ποσοστό 337,6%. Κυριότερος εξαγωγικός εταίρος του κλάδου των νωπών καρπών και φρούτων είναι καθ ' όλη την πενταετία η Γερμανία, αποσπώντας μερίδιο το 2007 21%. Ακολουθούν το Ηνωμένο Βασίλειο και η Ρουμανία με ποσοστά 11,2% και 8,6%. Ακόμα, θεαματική είναι η άνοδος της εξαγωγικής δραστηριότητας του εν λόγω κλάδου στη Ρωσία, καθώς από το 2003 μέχρι το 2007 εμφάνισε συνολική αύξηση σε ποσοστό 361%.

Η ελληνικές εξαγωγές νωπών καρπών και φρούτων το 2007 κατατάσσονται στην 8^η θέση στους 27 εταίρους της Ε.Ε., αποσπώντας μερίδιο 2,7% επί των συνολικών ευρωπαϊκών εξαγωγών. Πρώτη σε εξαγωγές νωπών καρπών και φρούτων στην Ε.Ε. είναι η Ισπανία - με συγκριτική διαφορά - στην πενταετία, αποσπώντας μερίδιο 25,3% το 2007.

1.2.3. ΛΙΠΗ ΚΑΙ ΕΛΑΙΑ.

(ποσά σε χιλ. ευρώ)	2003	2004	2005	2006	2007	Μερίδιο 07 (%)
Εξαιρετικά παρθένο ελαιόλαδο	266.210	123.186	323.734	403.111	279.285	77,3
Πυρηνέλαιο	19.243	12.211	28.075	54.351	25.497	7,1
Λοιπά βρώσιμα έλαια (σπορέλαιο)	4.439	4.691	6.108	8.494	17.378	4,8
Λοιπά λίπη και έλαια (βρώσιμα και μη)	29.720	24.860	22.622	21.180	34.071	9,4
Σύνολο	321.563	167.626	383.134	491.079	361.397	100,0

Ο κλάδος των λιπών και ελαίων καταλαμβάνει την τρίτη θέση στην κατάταξη βάσει εξαγωγικού όγκου αγροτικών προϊόντων, αποσπώντας μερίδιο 11,9% για το 2007. Ο εξεταζόμενος κλάδος παρουσιάζει αρκετές διακυμάνσεις στην πενταετία. Τη διετία 2005 και 2006 εμφανίζει σημαντική άνθιση και καταφέρνει να διπλασιάσει τον όγκο του, ενώ το 2007 καταγράφει την καθοριστική μείωση σε ποσοστό 26,9%, η οποία κατά κύριο λόγο αποδίδεται στο παρθένο ελαιόλαδο (μείωση 30,7%) και στο πυρηνέλαιο (μείωση 53,1%). Πρώτο εξαγωγίμο προϊόν και με συντριπτική διαφορά στην πενταετία είναι το παρθένο ελαιόλαδο, το οποίο αποσπά μερίδιο 77,3% για το 2007. Ως αναμενόμενο βάσει όγκου, η επιμέρους πορεία του εξαγωγίμου προϊόντος καθρεφτίζει την πορεία του συνολικού κλάδου των λιπών και ελαίων και εμφανίζει περίπου ανάλογες τάσεις. Με μικρότερο συγκριτικά μερίδιο ακολουθεί το πυρηνέλαιο και καταγράφει εξίσου παράλληλη εξαγωγική πορεία με αυτή του κλάδου. Την εικόνα της εξαγωγικής δυναμικής του κλάδου ανατρέπει το σπορέλαιο, το οποίο εμφανίζει ιδιαίτερα θετική εικόνα στην πενταετία με μέση ετήσια αύξηση 40,7%, ενώ το 2007 καταγράφει αξιοσημείωτη άνοδο σε ποσοστό 104,6%. Ακόμα, η συνολική αύξηση του εν λόγω προϊόντος από το 2003 μέχρι και το 2007 ανέρχεται σε 291,5%.

Πρώτο εξαγωγικό προορισμό του κλάδου λιπών και ελαίων αποτελεί η Ιταλία, η οποία απορροφά παραπάνω από το 50% των εξαγωγών του κλάδου. Με πολύ μικρότερα μερίδια, κάτω του 5% ακολουθούν η Βουλγαρία και οι ΗΠΑ.

Στην κατάταξη της Ε.Ε. για την εξαγωγική δραστηριότητα που εμφανίζει ο κλάδος των λιπών και ελαίων, η Ελλάδα καταλαμβάνει την 7^η θέση στους 27 εταίρους καθ' όλη την πενταετία, με μερίδιο 2,8% για το 2007. Την πρώτη θέση στην κατάταξη κατέχει η Ολλανδία με μερίδιο 23,4% ενώ ακολουθούν η Ισπανία και η Ιταλία με μερίδια 17,2% και 11,1% αντίστοιχα.

1.2.4. ΚΑΠΝΑ ΚΑΙ ΥΠΟΚΑΤΑΣΤΑΤΑ ΚΑΠΝΩΝ.

(ποσά σε χιλ. ευρώ)	2003	2004	2005	2006	2007	Μερίδιο 07 (%)
Ακατέργαστος καπνός	282.536	226.123	297.089	240.775	218.804	61,9
Τσιγάρα που περιέχουν καπνό	132.656	126.911	129.166	127.758	134.399	38,0
Λοιπά καπνά	10.106	4.400	3.312	4.253	416	0,1
Σύνολο	425.298	357.434	429.566	372.785	353.618	100,0

Την τέταρτη θέση στην κατάταξη των αγροτικών εξαγωγών καταλαμβάνει ο κλάδος του καπνού και των υποκατάστατων καπνού, με μερίδιο 11,8% επί του συνόλου αγροτικών εξαγωγών για το 2007. Η πορεία που ακολουθεί ο κλάδος στην πενταετία δεν κρίνεται καθόλου ευοίωνη και μετά την εφαρμογή της νέας ΚΑΠ, εκτιμάται ότι θα συρρικνωθεί περαιτέρω. Το 2005 ο κλάδος καταλαμβάνει την υψηλότερη τιμή του, και έκτοτε σημειώνει πτώση, με μέση ετήσια μείωση 4,5%. Πρώτο εξαγωγίμο προϊόν του κλάδου με συνεισφορά 61,9% το 2007 είναι ο ακατέργαστος καπνός, όπου κατά κύριο λόγο αποδίδεται και η αρνητική πορεία που καταγράφει στο σύνολό του ο κλάδος. Πιο συγκεκριμένα, από το 2005, όπου και καταλαμβάνει την υψηλότερη τιμή του, τα επόμενα έτη σημειώνει συρρίκνωση με συνολικά μέσο ρυθμό μεταβολής 6,2%. Ακολουθούν τα τσιγάρα, τα οποία καταλαμβάνουν μερίδιο 38% το 2007 στο σύνολο των εξαγωγών του κλάδου, με οριακή μέση ετήσια αύξηση 0,3%.

Παρόλη την αρνητική πορεία που καταγράφει η Ελλάδα στον εν λόγω κλάδο, στην Ε.Ε. καταλαμβάνει την 7^η θέση βάσει εξαγωγικού όγκου, αποσπώντας μερίδιο 3,2% επί των συνολικών ευρωπαϊκών εξαγωγών καπνού. Πρώτη θέση στην κατάταξη καταλαμβάνει η Ολλανδία, ενώ με μικρή διαφορά ακολουθεί η Γερμανία.

1.2.5. ΓΑΛΑΚΤΟΚΟΜΙΚΑ.

(ποσά σε χιλ. ευρώ)	2003	2004	2005	2006	2007	Μερίδιο 07 (%)
Τυριά	109.834	122.554	115.856	146.057	172.110	69,1
Γιαούρτια	28.375	41.306	38.076	49.448	61.982	24,9
Λοιπά γαλακτοκομικά	8.803	13.074	16.445	9.551	15.045	6,0
Σύνολο	147.012	176.933	170.376	205.057	249.137	100,0

Ο κλάδος των γαλακτοκομικών καταλαμβάνει την πέμπτη θέση στην σχετική κατάταξη βάσει εξαγωγικού όγκου και για το 2007 αποσπά μερίδιο 8,3% επί των συνολικών αγροτικών εξαγωγών. Η πορεία του εν λόγω κλάδου στην πενταετία καταγράφεται θετική, με αυξητικές τάσεις σε ποσοστό 14,1%.

Πρώτο εξαγωγίμο γαλακτοκομικό προϊόν είναι τα τυριά, εκ των οποίων ποσοστό 78,3% για το 2007 αφορά τη φέτα, ενώ ποσοστό 3% αφορά τα άλλα λευκά τυριά. Τον υποκλάδο των τυριών συμπληρώνουν άλλες ποικιλίες τυριών όπως η κεφαλογραβιέρα, με πολύ μικρότερα ποσοστά. Τα τυριά εμφανίζουν παράλληλη πορεία με το σύνολο του κλάδου στην πενταετία, με μέση ετήσια αύξηση 11,9%, και ακόμα ισχυρότερη ετήσια αύξηση 17,8% το 2007.

Δεύτερο βάσει εξαγωγικού όγκου γαλακτοκομικό προϊόν είναι το γιαούρτι, με ποσοστό 24,9% το 2007 και ισχυρή μέση και ετήσια αύξηση 21,6% και 25,3% αντίστοιχα. Να επισημανθεί ότι στα λοιπά γαλακτοκομικά εμπεριέχονται το μέλι και τα αυγά, με μικρά ωστόσο μερίδια στο σύνολο του κλάδου. Συνολικά ο κλάδος εμφανίζει θετικές προοπτικές, που υποδηλώνονται από τη συνολική αύξηση που σημειώνει από το 2003 μέχρι και το 2007 σε ποσοστό 69,5%. Στην Ε.Ε. των 27 χωρών μελών, η Ελλάδα κατέχει την 17^η θέση στην κατάταξη εξαγωγιμότητας γαλακτοκομικών, και αποσπά μερίδιο περίπου 1% επί των συνολικών εξαγωγών της Ε.Ε. Πρώτη στους 27 της Ε.Ε. είναι η Γερμανία, με μερίδιο 22,1% το 2007, ενώ ακολουθούν η Ολλανδία και η Γαλλία, με μερίδια 16,7% και 15,4% αντίστοιχα.

ΚΕΦΑΛΑΙΟ 2: ΟΙ ΕΞΑΓΩΓΕΣ ΑΓΡΟΤΙΚΩΝ ΠΡΟΙΟΝΤΩΝ ΣΤΟΝ ΝΟΜΟ ΗΜΑΘΙΑΣ.

2.1. ΑΝΑΦΟΡΑ ΣΤΗΝ ΠΑΡΑΓΩΓΗ ΤΟΥ Ν. ΗΜΑΘΙΑΣ.

Στον Ν. Ημαθίας σύμφωνα με γεωργικές έρευνες, οι οποίες πραγματοποιήθηκαν κατά την τελευταία δεκαετία, η παραγωγή είναι μειωμένη και κατά συνέπεια τα εισοδήματα των αγροτών είναι χαμηλά. Ο Ν. Ημαθίας είναι ένας νομός με ευνοϊκό κλίμα για τους αγρότες και με πλούσιο έδαφος. Η Ημαθία ανέκαθεν ήταν αγροτικός νομός και είχε μια ισχυρή παράδοση στην εξαγωγή αγροτικών προϊόντων. Μέχρι το 1960 τα αγροτικά προϊόντα, όπως ο καπνός, το βαμβάκι κ.α. αποτελούσαν το 60-80% των εξαγωγών, ενώ μετά το 1990 το ποσοστό της εξαγωγής αγροτικών προϊόντων έφτασε το 30-32%. Από τους Βυζαντινούς χρόνους παράγονται στην περιοχή της Βέροιας προϊόντα που παράγονται έως και σήμερα. Από τότε ήταν ανεπτυγμένη η δενδροκομία, η λαχανοκηπουρική και ιδιαίτερα η αμπελοκαλλιέργεια.

Το 17^ο αιώνα είχε αναφερθεί ότι στην περιοχή της Βέροιας παράγονται 77 είδη προϊόντων και ότι η Βέροια μόνη, είχε τον πρωτοφανή αριθμό των 330 υδρόμυλων για την παραγωγή δημητριακών, σησαμελαίου κ.α. Δεν ήταν τυχαίο το γεγονός ότι από τον Ν. Ημαθίας προμηθεύονταν ο στρατός την αναγκαία τροφή και ζωοτροφή, σύμφωνα με συγγραφείς. Ο γενικότερος χαρακτήρας της οικονομία της Βέροιας είχε χαρακτηριστεί η οικονομία της, ως γεωργοκτηνοτροφικής κατευθύνσεως. Η εδαφολογική διαμόρφωση του Ν. Ημαθίας ήταν πλούσια σε πεδιάδα και δάση από τα παλιά χρόνια.

2.2. Η ΑΓΡΟΤΙΚΗ ΠΑΡΑΓΩΓΗ ΤΟΥ Ν. ΗΜΑΘΙΑΣ.

Σύμφωνα με στατιστικές έρευνες ο αριθμός των ατόμων που απασχολούνται στον αγροτικό τομέα παραγωγής του Ν. Ημαθίας, βάσει απογραφής του 1991, ανέρχεται περίπου στα 18.000 άτομα. Η επαγγελματική αποκατάσταση των κατοίκων του Ν. Ημαθία όσον αφορά στα γεωργικά επαγγέλματα βρίσκεται σε υψηλό επίπεδο χωρίς όμως αυτό να σημαίνει ότι δεν υπάρχουν περιθώρια για περαιτέρω βελτίωση.

Ιδιαίτερη παράδοση παρουσιάζει ο νομός όσον αφορά την καλλιέργεια ροδάκινων, καθώς καλύπτει το 80% της συνολικής έκτασης των δενδροειδών καλλιεργειών και

είναι η σπουδαιότερη καλλιέργεια στην περιοχή, κυρίως για τον λόγο ότι οι εξαγωγές ροδάκινων αποτελούν κύρια πηγή συναλλάγματος και στο νομό και τη χώρα.

Άλλες διαδεδομένες καλλιέργειες στην περιοχή είναι η καλλιέργεια του βαμβακιού, των τεύτλων, των καλαμποκιών και του καπνού. Από τις άλλες δενδρώδεις καλλιέργειες αυτή που έχει ιδιαίτερη σημασία για την περιοχή είναι η καλλιέργεια της μηλιάς αν και η έκταση της κατά την τελευταία εικοσαετία μειώνεται συνεχώς.

Επιπλέον, η άμπελος αποτελεί σημαντική καλλιέργεια του νομού Ημαθίας με έκταση περίπου 8000 στρ. ενώ υπάρχει και υποδομή μεταποίησης. Η έκταση των στρεμμάτων σταφυλιών μπορεί να διατηρηθεί στα ίδια επίπεδα και όχι να αυξηθεί, εάν γίνουν εντατικές προσπάθειες από τοπικούς φορείς του νομού μέσω της προβολής και διαφήμισης των ιδιάζουσων χαρακτηριστικών των οίνων της περιοχής.

Ακόμη, πρέπει να τονίσουμε ότι η καλλιέργεια των φρούτων της περιοχής Ημαθίας, είναι από τις κυριότερες οικονομικές δραστηριότητες της περιοχής. Ιδιαίτερα όμως το Βεροιώτικο ροδάκινο αποτελεί την «καρδιά» της Ελληνικής παραγωγής και εξαγωγής ροδάκινου.

Ο Ν. Ημαθίας θεωρείται προνομιούχος σε σχέση με τους άλλους νομούς της χώρας και αυτό οφείλεται σε μια πληθώρα λόγων που μπορούν να συνοψιστούν στα εξής:

- 1) Στην ύπαρξη σημαντικής οικοτεχνικής υποδομής και εγκαταστάσεων, όπως ψυγεία, αποθηκευτικοί χώροι κτλ. καθώς και μηχανολογικός εξοπλισμός.
- 2) Στην τεράστια εμπειρία κατά τη διαδικασία παραγωγής, τυποποίησης και εμπορίας τόσο από τους τοπικούς παραγωγούς όσο και από τις ιδιωτικές επιχειρήσεις.
- 3) Της εγγύτητας στους μεγάλους οδικούς κόμβους όπως η Εγνατία Οδός και η ΠΑΘΕ (αυτοκινητόδρομος), και η μικρή απόσταση από το λιμάνι και το αεροδρόμιο της Θεσσαλονίκης.

Τέλος, ένα από τα σημαντικότερα χαρακτηριστικά της Κεντρικής Μακεδονίας, με επίκεντρο τους Νομούς Πέλλας και Ημαθίας είναι η συγκέντρωση κλάδων κονσερβοποιίας. Ενδεικτικά αναφέρεται ότι το βιομηχανικό ροδάκινο, που αποτελεί το μεγαλύτερο τμήμα των φρούτων, οδηγείται προς την μεταποίηση και καλλιεργούνται ετησίως περίπου 9000 στρ. στο Ν. Ημαθίας ενώ για την βιομηχανική ντομάτα καλλιεργούνται περισσότερο από 10000 στρ. με ετήσια παραγωγή που αγγίζει 5000 τόνους.

Στο Ν. Ημαθίας υπάρχουν και λειτουργούν μια σειρά επιφανών επιχειρήσεων του κλάδου, όπως είναι η VENUS, η ALME, η CON-VERI και το Βέρμιο-Νάουσα.

2.3. ΤΑ ΕΞΙ ΠΡΩΤΑ ΠΡΟΙΟΝΤΑ ΣΕ ΕΞΑΓΩΓΕΣ ΣΤΟΝ Ν. ΗΜΑΘΙΑΣ.

	2003	2004	2005	2006	2007	Μερίδιο 07 (%)
Ροδάκινα	7.803	51.782	21.265	40.247	28.956	7%
Μήλα	9.051	11.174	19.853	20.595	15.550	8%
Βαμβάκι	44.928	44939	49.354	47.100	48.700	42%
Σιτηρά	12.941	13.010	16.307	14.763	13.564	12%
Ακτινίδια	7.042	12.089	18.139	11.763	15.737	7%
Πορτοκάλια	26.206	24.699	22.339	16.230	8.371	24%

2.3.1. ΚΛΑΔΙΚΗ ΔΙΑΦΘΩΡΩΣΗ ΕΞΑΓΩΓΩΝ ΑΓΡΟΤΙΚΩΝ ΠΡΟΙΟΝΤΩΝ ΣΤΟΝ Ν. ΗΜΑΘΙΑΣ ΓΙΑ ΤΟ 2007.

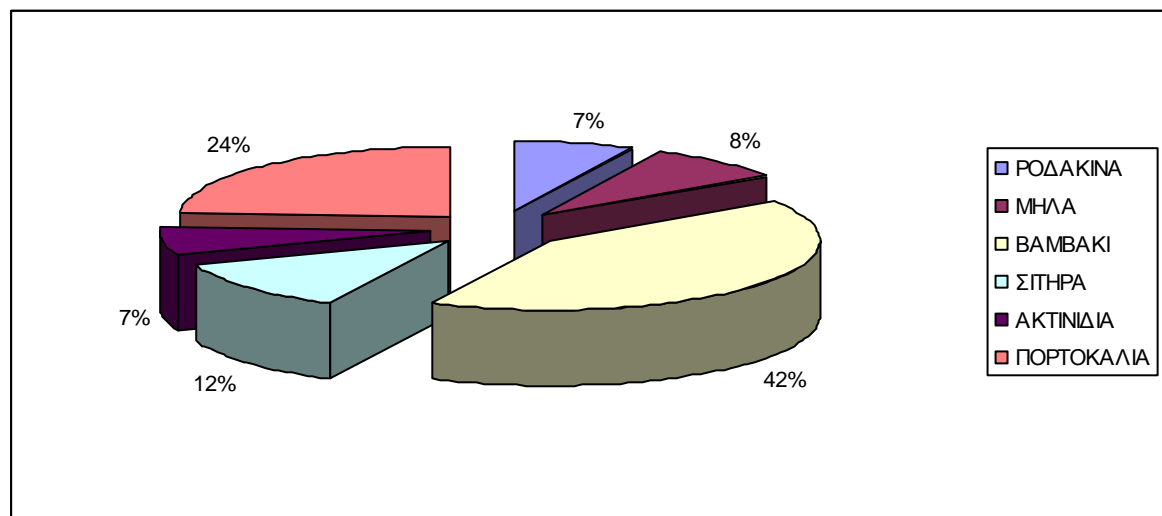

Το ροδάκινο είναι ένα καλοκαιρινό φρούτο και θεωρείται ένα από τα βασικότερα προς εξαγωγή προϊόντα της χώρας μας. Η Ροδακινιά καλλιεργείται στους περισσότερους Νομούς της χώρας υπό μορφή διάσπαρτων δένδρων ή μεμονωμένων οπωρώνων, σε πολλούς δε από αυτούς, υπό μορφή κανονικών δενδρώνων, για κάλυψη τοπικών κυρίως αναγκών. Κύριο διαμέρισμα της ροδακινιάς είναι η Μακεδονία στην οποία οι καλλιεργούμενες εκτάσεις καταλαμβάνουν το 96%. Τα κέντρα παραγωγής ροδάκινων, που τροφοδοτούν τις αγορές μεγάλων αστικών κέντρων, τις βιομηχανίες μεταποίησης και εξάγουν μεγάλες ποσότητες είναι ο Ν. Ημαθίας και Πέλλας. Πρώτη χώρα

προορισμού που εξάγει ο Ν. Ημαθίας ροδάκινα είναι η Ρωσία με 19.996,69, δεύτερη χώρα είναι η Αλβανία με ποσότητα εξαγωγής 1.947,55 και τρίτη χώρα προορισμού έρχεται η Πολωνία με 1.722,98. Παρόλο που καλλιεργείται σε πολλές πόλεις το ροδάκινο ο Ν. Ημαθίας έχει την καλύτερη ποιότητα ροδακίνων.

Το μήλο, παραδοσιακό προϊόν της Ελλάδας, αποτελεί ένα από τα πρώτα είδη της επιχειρηματικής δενδροκομίας στην χώρα μας. Συγκεκριμένα η καλλιέργεια της μηλιάς έρχεται τρίτη μεταξύ των οπωροφόρων δένδρων, ως προς την έκταση που καταλαμβάνεται από συστηματικές φυτείες. Η μηλιά ως καλλιεργούμενη έκταση καταλαμβάνει το 47% στο διαμέρισμα της Μακεδονίας. Στον Ν. Ημαθίας η καλλιέργεια της μηλιάς καταλαμβάνει το 15%, της καλλιεργούμενης έκτασης της χώρας μας. Ο Ν. Ημαθίας εξάγει στην Αλβανία ποσότητα 6.853,80, στην Ρωσία 4.478,20 και στην Βουλγαρία 1.057,12, αυτοί είναι οι τρεις πρώτοι προορισμοί εξαγωγής μηλιάς από την Βέροια.

Το Ελληνικό βαμβάκι έχει εξαιρετική φήμη στην ξένη αγορά. Οι εξαγωγές του εκκοκκισμένου βαμβακιού στον Ν. Ημαθίας μειώθηκαν και γενικότερα σ' όλη τη χώρα μας διότι αυξήθηκε η νηματοποίηση βαμβακιού, με αποτέλεσμα να αυξηθούν οι εξαγωγές νημάτων. Το σιτάρι καλλιεργείται κατά κύριο λόγο για τον καρπό του, που χρησιμοποιείται για την παρασκευή αλευριού, ψωμιού, ζυμαρικών γλυκισμάτων αλλά και για ζωοτροφή. Το σιτάρι κατάγεται από τη Μέση Ανατολή και κυρίως καλλιεργείται στις εύκρατες περιοχές της γης. Τα τελευταία χρόνια παρατηρείται μείωση των εκτάσεων μαλακού σιταριού, ενώ συνεχίζεται η αυξητική τάση για το σκληρό σιτάρι. Τα αυξημένα πλεονάσματα πρέπει να διακινηθούν κατά το μεγαλύτερο μέρος στην Ιταλία όπου υπάρχει ανεπτυγμένες βιομηχανίες ζυμαρικών, και σε τρίτες χώρες είτε με τη μορφή του αυτούσιου προϊόντος, είτε με αυτή του σιμιγδαλιού

Η ακτινιδιά καλλιεργείται στη Μακεδονία όπου καταλαμβάνει το 70% επί του συνόλου στη χώρα μας. Ο Ν. Ημαθίας καταλαμβάνει το 13% της παραγωγής ακτινιδίων. Οι παραγόμενες ποσότητες στους διάφορους νομούς, δεν είναι ανάλογες των καλλιεργούμενων εκτάσεων και η παραγωγή ανά μονάδα εδάφους διαφέρει από νομό σε νομό. Οι διαφορές αυτές οφείλονται κυρίως στο εδαφολογικό περιβάλλον, τα σχήματα διαμόρφωσης και την επιμέλεια διεξαγωγής των καλλιεργητικών εργασιών. Τη μεγαλύτερη παραγωγή ανά μονάδα εδάφους επιτυγχάνει ο Ν. Άρτας και αμέσως μετά ο Ν. Ημαθίας. Οι τρεις πρώτοι προορισμοί για εξαγωγή ακτινιδίων από τον Ν. Ημαθίας είναι η Ρωσία με εξαχθείσα ποσότητα 9.151,44, η δεύτερη χώρα είναι η Ουκρανία με 2.419,69 και τρίτη η FYROM με ελάχιστη ποσότητα εξαγωγών 673,87.

Τα πορτοκάλια είναι ένα από τα βασικότερα δενδροκομικά είδη της χώρας μας. Τετραπλάσιες ήταν οι εξαγωγές πορτοκαλιών από τη χώρα μας, για την εβδομάδα που έληξε στις 5 Δεκεμβρίου. Οι εξαγωγές των πορτοκαλιών κυμάνθηκαν στους 13.434 τόνους, έναντι μόλις 3.216 τόνους την αντίστοιχη περίοδο πέρυσι, βοηθούμενου του γεγονότος ότι τα πορτοκάλια διατίθενται στις - εύκολα προσβάσιμες και με χαμηλό σχετικά κόστος μεταφοράς- γειτονικές χώρες της Βαλκανικής και σε μικρότερες ποσότητες στις αγορές της Δυτικής Ευρώπης. Βασικός ανταγωνιστής των εξαγωγών ελληνικών εσπεριδοειδών παραμένει η Ισπανία, καθώς τα προϊόντα της χώρας προσφέρονται σε εξαιρετικά χαμηλές τιμές. Αποτέλεσμα αυτού, οι Έλληνες εξαγωγείς να χάνουν το πλεονέκτημα του χαμηλότερου κόστους μεταφοράς.

2.4. ΑΙΤΙΑ ΤΗΣ ΣΗΜΕΡΙΝΗΣ ΚΑΤΑΣΤΑΣΗΣ ΣΤΟΝ Ν. ΗΜΑΘΙΑΣ.

Το πρόβλημα της ανάπτυξης του νομού Ημαθίας δεν είναι σημερινό πρόβλημα, και δεν οφείλεται μόνο στην διεθνή πραγματικότητα, η κρίση της οποίας βρίσκεται στον μηχανισμό κεφαλαιακής συσσώρευσης. Είναι πρόβλημα διαχρονικό και συνδέεται άρρηκτα με το μοντέλο ανάπτυξης της Ελλάδας τουλάχιστον των τελευταίων τριών δεκαετιών. Για το νομό μας, που η κύρια οικονομική του βάση ήταν ο πρωτογενής τομέας(γεωργία, κτηνοτροφία, εμπορία μεταποίηση γεωργικών προϊόντων), η υποβάθμιση του και η έναρξη της κρίσης σηματοδοτείται, σαν σταθμός, από την ένταξη της Ελλάδας στην Ευρωπαϊκή Ένωση. Και αυτό γιατί, ενώ ενταχθήκαμε σε μια ευρύτερη αγορά, την Ευρωπαϊκή Ένωση, όπου λειτουργούσαν άλλοι κανόνες με θετικά και αρνητικά, οι κυβερνήσεις μας αντί να αξιοποιήσουν τα θετικά (επιδοτήσεις, κατάργηση δασμών, κοινωνικό κράτος, διαφάνεια, αξιοκρατία, οργάνωση του κράτους, των συνεταιρισμών, αμοιβές, περιβαλλοντικά θέματα) έκαναν καταχρήσεις σ' αυτά. Αυτή η κατάσταση στο νομό μας εκφράζεται- απεικονίζεται με την αποβιομηχάνιση του, τον κατακερματισμό του συνεταιριστικού κινήματος και την εκποίηση των περιουσιακών του στοιχείων για να παρατείνει την επιβίωση του. Έτσι σήμερα κινδυνεύουμε να χάσουμε και την Ρώσικη αγορά του επιτραπέζιου ροδάκινου με την αδυναμία αναλύσεων υπολειμμάτων. Τα φρούτα και λαχανικά μας, η κομπόστα ροδάκινο, ενώ είχαμε την πρώτη θέση στην παγκόσμια αγορά οι καταναλωτές βλέπουν στην ετικέτα την αλυσίδα διανομής και πουθενά ελληνικό ροδάκινο.

ΚΕΦΑΛΑΙΟ 3: ΑΚΑΘΑΡΙΣΤΟ ΕΓΧΩΡΙΟ ΠΡΟΙΟΝ-ΚΟΙΝΗ ΑΓΡΟΤΙΚΗ ΠΟΛΙΤΙΚΗ.

3.1. Η ΕΝΝΟΙΑ ΤΟΥ ΑΚΑΘΑΡΙΣΤΟΥ ΕΓΧΩΡΙΟΥ ΠΡΟΙΟΝΤΟΣ.

Οι συντελεστές παραγωγής που βρίσκονται στη διάθεση μιας οικονομίας τις επιτρέπουν να παράγει οικονομικά αγαθά. Η ποσότητα των διαφόρων αγαθών που παράγονται σε μια δεδομένη χρονική περίοδο (συνήθως έτος) είναι ένα καλό οικονομικό μέτρο βιοτικού επιπέδου μιας χώρας. Η ποικιλία όμως των προϊόντων που παράγονται από τα πιο απλά όπως τρόφιμα, ρούχα κα. μέχρι τα πιο πολυσύνθετα, όπως συνθετικές ίνες, εξαρτήματα ηλεκτρονικών υπολογιστών κα., δεν επιτρέπουν τη σύγκριση της παραγωγικής ικανότητας μιας οικονομίας από περίοδο σε περίοδο, αν προηγουμένως δεν εκφραστούν τα ανομοιογενή αγαθά σε μια κοινή μονάδα μέτρησης. Είναι φανερό ότι δεν μπορούμε να προσθέσουμε πορτοκάλια και ασπιρίνες ή ηλεκτρονικούς υπολογιστές και υφάσματα. Η μετατροπή των αγαθών σε μετρήσιμες μονάδες γίνεται με την αποτίμηση της αξίας τους σε χρηματικές μονάδες. Αν πολλαπλά - ισιάσουμε την ποσότητα ενός προϊόντος επί την τιμή του, έχουμε την συνολική αξία του σε χρηματικές μονάδες.

Παράδειγμα: Σε μια οικονομία παράγονται τρία αγαθά. Καθένα μετριέται σε διαφορετικές μονάδες, το χ σε κιλά, το ψ σε τεμάχια και το ω σε τετραγωνικά μέτρα. Το κάθε αγαθό έχει μια τιμή ανά μονάδα. Η συνολική του αξία είναι το γινόμενο της τιμής του επί την ποσότητά του. Το άθροισμα της αξίας των επί μέρους αγαθών δίνει τη συνολική αξία για την οικονομία και ονομάζεται Ακαθάριστο Εγχώριο προϊόν. Με άλλα λόγια το Ακαθάριστο προϊόν (ΑΕΠ) είναι η συνολική αξία σε χρηματικές μονάδες των τελικών αγαθών και υπηρεσιών που παράγονται σε μια χώρα σ' ένα συγκεκριμένο έτος. Η χρησιμοποίηση του όρου "εγχώριο" έχει σημασία, γιατί η παραγωγή πρέπει να γίνεται μέσα στην επικράτεια μιας χώρας, ασχέτως αν ο παραγωγός μπορεί να είναι μόνιμος κάτοικος μιας άλλης χώρας. Πχ. Αν ένα εργοστάσιο κατασκευής ψυγείων ανήκει σε Ιταλούς επιχειρηματίες, παράγει όμως στη χώρα μας η παραγωγή του αποτελεί μέρος του εγχώριου προϊόντος της Ελλάδας.

3.2. Η ΕΝΝΟΙΑ ΤΗΣ ΚΟΙΝΗΣ ΑΓΡΟΤΙΚΗΣ ΠΟΛΙΤΙΚΗΣ.

Η Κοινή Αγροτική Πολιτική (ΚΑΠ) αποτελεί την ενοποιημένη Αγροτική Πολιτική των κρατών-μελών της [Ευρωπαϊκής Ένωσης](#). Περιγράφει ένα σύνολο νόμων σχετικών με την γεωργία και την διακίνηση αγροτικών προϊόντων και όλες τις εκβάσεις που προκύπτουν, όπως η σταθερότητα των τιμών, η ποιότητα των προϊόντων, η επιλογή προϊόντων, η χρήση του εδάφους και η απασχόληση στον αγροτικό κλάδο. Αρχισε να ισχύει το 1962, στο πλαίσιο της [Ευρωπαϊκής Οικονομικής Κοινότητας](#) (ΕΟΚ), προδρόμου της Ευρωπαϊκής Ένωσης (Ε.Ε.), με στόχο τη διάθεση τροφίμων στους Ευρωπαίους καταναλωτές σε ανεκτές τιμές αλλά και τη δίκαιη αμοιβή των παραγωγών και την, κατ' επέκταση, εξασφάλιση λογικού βιοτικού επιπέδου για τους γεωργούς. Σε όλη τη διάρκεια της σαραντάχρονης πορείας της, αποτέλεσε έναν από τους πιο σημαντικούς τομείς πολιτικής της Ευρωπαϊκής Ένωσης, καθορίζοντας το σύνολο των κανόνων και μηχανισμών, που ρυθμίζουν την παραγωγή, το εμπόριο και την επεξεργασία των γεωργικών προϊόντων στην Ευρωπαϊκή Ένωση. Γενικότερα, βασίστηκε πάνω στις αρχές της αρχής της ενότητας των γεωργικών προϊόντων, της κοινοτικής προτίμησης και της χρηματοδοτικής αλληλεγγύης. Η ΚΑΠ στη πορεία της υπέστη αρκετές μεταρρυθμίσεις –κατά περιπτώσεις ριζικές- εξελισσόμενη ώστε να ανταποκρίνεται στις μεταβαλλόμενες ανάγκες της κοινωνίας. Με τη μείωση του αριθμού των απασχολούμενων στον τομέα της γεωργίας άρχισε και η σταδιακή μείωση του ποσοστού χρηματοδότησης που αναλογεί στην Κ.Α.Π., από τους πόρους της Ε.Ε.. Τώρα πλέον, μετά και τη νέα διεύρυνση της Ε.Ε., κύριος στόχος της πολιτικής αυτής είναι ο ρόλος της γεωργίας στη διαφύλαξη και τη διαχείριση των φυσικών πόρων στο πλαίσιο της αειφόρου ανάπτυξης, των γεω-περιβαλλοντικών μέτρων, κ.ά.

ΚΕΦΑΛΑΙΟ 4: ΕΞΑΓΩΓΕΣ ΑΓΡΟΤΙΚΩΝ ΠΡΟΙΟΝΤΩΝ ΣΤΗΝ ΕΛΛΑΔΑ ΑΝΑ ΠΕΡΙΦΕΡΕΙΑ.

4.1. ΕΞΑΓΩΓΕΣ ΑΓΡΟΤΙΚΩΝ ΠΡΟΙΟΝΤΩΝ ΤΗΣ ΚΕΝΤΡΙΚΗΣ ΜΑΚΕΔΟΝΙΑΣ.

(ποσά σε χιλ. ευρώ)	2003	2004	2005	2006	2007	Μερίδιο 07 (%)
Παρασκευάσματα λαχανικών και φρούτων	204.480	207.013	260.856	294.026	355.247	32,6
Καπνά και υποκατάστατα καπνού	253.926	212.395	257.703	234.691	198.423	18,2
Καρποί και φρούτα νωπά	107.786	130.148	168.584	137.213	176.392	16,2
Γαλακτοκομικά	31.340	36.989	37.849	42.360	62.335	5,7
Δημητριακά	32.808	28.934	92.124	62.850	61.305	5,6
Διάφορα παρασκευάσματα διατροφής	18.749	26.703	35.440	35.450	44.589	4,1
Ποτά, αλκοολούχα υγρά και ξύδι	76.986	43.932	42.850	41.437	43.236	4,0
Παρασκευάσματα με βάση τα δημητριακά	19.302	15.028	19.547	23.868	35.256	3,2
Λαχανικά	29.593	27.503	30.750	39.367	29.120	2,7
Παρασκευάσματα κρεάτων και ψαριών	12.091	14.843	22.556	22.034	22.452	2,1
Σπέρματα, σπόροι και διάφοροι καρποί	12.369	13.040	16.477	18.935	17.536	1,6
Ζάχαρα και Ζαχαρώδη παρασκευάσματα	12.252	4.549	11.654	27.825	11.420	1,0
Τροφές παρασκευασμένες για ζώα	7.146	7.738	6.276	7.274	9.150	0,8
Λίπη και έλαια	5.250	2.904	3.304	4.083	5.378	0,5
Κρέατα	1.387	1.739	2.473	1.869	5.251	0,5
Προϊόντα αλευροποιίας	3.024	2.720	3.502	3.953	4.595	0,4
Καφές, τσάι, ματέ και μπαχαρικά	1.786	2.160	1.194	966	4.135	0,4
Φυτά	1.326	1.208	1.888	2.511	2.178	0,2

Κακάο και παρασκευάσματα αυτού	5.530	3.967	2.974	1.205	446	0,0
Άλλα προϊόντα ζωικής προέλευσης	640	928	912	384	391	0,0
Ζώα Ζωντανά	365	272	209	1.048	222	0,0
Γόμες, ρητίνες και εκχυλίσματα φυτικά	17	36	25	63	57	0,0
Άλλα προϊόντα φυτικής προέλευσης	2	0	0	1	2	0,0
Σύνολο	838.153	784.750	1.019.146	1.003.414	1.089.118	100,0

ΚΛΑΔΙΚΗ ΔΙΑΦΩΡΩΣΗ ΕΞΑΓΩΓΩΝ ΑΓΡΟΤΙΚΩΝ ΠΡΟΙΟΝΤΩΝ ΤΗΣ ΚΕΝΤΡΙΚΗΣ ΜΑΚΕΔΟΝΙΑΣ ΓΙΑ ΤΟ 2007.

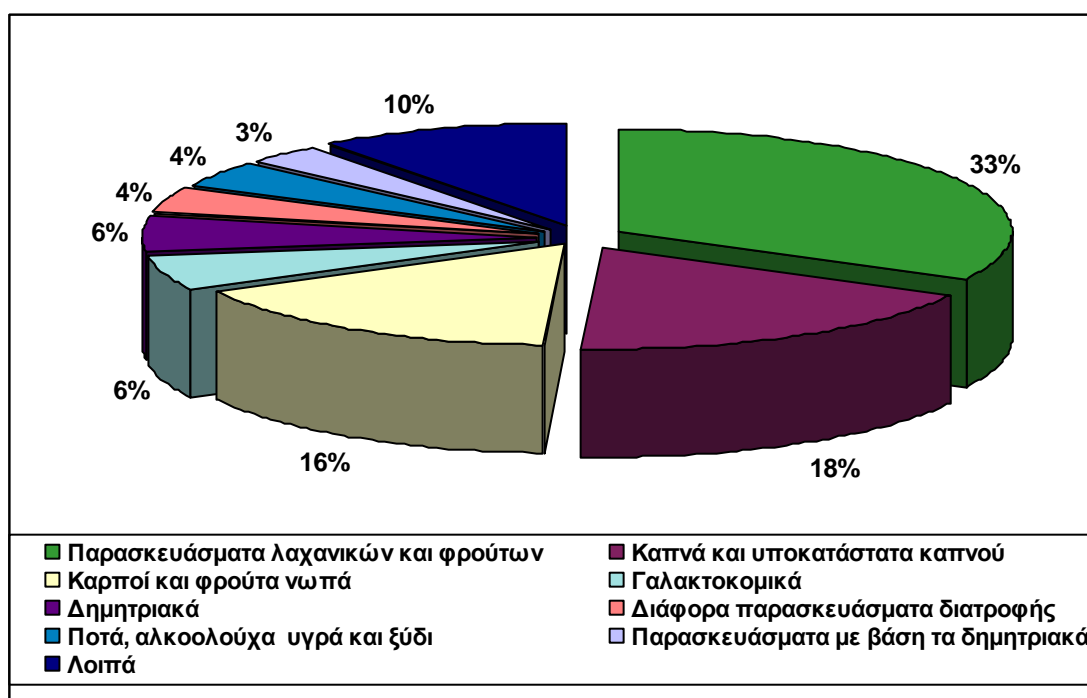

Σχεδόν το 1/3 των συνολικών εξαγωγών των αγροτικών προϊόντων της περιφέρειας της Κεντρικής Μακεδονίας για το 2007 προέρχεται από τα Παρασκευάσματα Λαχανικών και Φρούτων. Ο κλάδος στο σύνολο της πενταετίας 2003-2007 εμφανίζει συνεχή αύξηση του εξαγωγικού όγκου με μέσο ετήσιο ρυθμό 14,8%. Οι εξαγωγές για το 2007 ανέρχονται σε 355 εκ. Ευρώ και σημειώνουν αύξηση συγκριτικά με το 2006 η οποία υπερβαίνει το 20%.

Δεύτερος σημαντικότερος σε όγκο εξαγωγικός αγροτικός κλάδος για την περιφέρεια παραμένει ο κλάδος του Καπνού και των Υποκατάστατων Καπνού. Ο κλάδος για το 2007 συμβάλλει στις αγροτικές εξαγωγές της περιφέρειας σε ποσοστό 18,2%, όμως η τάση συρρίκνωσης του κλάδου είναι εμφανής. Ο ρυθμός μείωσης των εξαγωγών του Καπνού για την πενταετία ανέρχεται στο 6%, ενώ η μείωση είναι εντονότερη από το 2005 και έκτοτε. Η ετήσια μεταβολή που παρουσίασε ο κλάδος την περίοδο 2006-2007 ήταν έντονη, καθώς σημειώθηκε υποχώρηση του εξαγωγικού όγκου κατά 15,5%. Σημαντική ωστόσο είναι η βελτίωση της εξαγωγικής δραστηριότητας για τον κλάδο των Καρπών και των νωπών φρούτων, ο οποίος από το 2003 έχει παρουσιάσει συνολική αύξηση 64% και έχει πλησιάσει σε εξαγωγικό όγκο τον κλάδο των καπνών. Η συνεισφορά του κλάδου στις αγροτικές εξαγωγές της Κεντρικής Μακεδονίας για το 2007 ανήλθε σε 16,2%, ενώ ο μέσος ετήσιος ρυθμός αύξησης υπερέβη το 13%. Ιδιαίτερα θετική ήταν η αύξηση για το 2007, καθώς οι εξαγωγές του κλάδου παρουσιάστηκαν αυξημένες κατά 28,6% συγκριτικά με το 2006.

Επιπλέον, ιδιαίτερα υψηλούς ρυθμούς μεγέθυνσης παρουσιάζει και ο κλάδος Γαλακτοκομικών ο οποίος αποτελεί τον 4^ο σημαντικότερο εξαγωγικό αγροτικό κλάδο της περιφέρειας σε ποσοστό 5,7% για το 2007. Ο ρυθμός αυτός ανέρχεται σε 18,8% για την πενταετία, ενώ σε υψηλά επίπεδα μεγέθυνσης κινούνται επίσης οι κλάδοι των παρασκευασμάτων διατροφής και των παρασκευασμάτων με βάση τα Δημητριακά, με ρυθμό 24,2% και 16,3% αντίστοιχα. Όπως είναι αναμενόμενο, το σημαντικότερο πλήγμα στον εξαγωγικό όγκο, αλλά και στον συνολικό όγκο παραγωγής για το 2007 έχει υποστεί ο κλάδος των ζαχάρων και ζαχαρωδών, καθώς την περίοδο 2006-2007 οι εξαγωγές συρρικνώθηκαν κατά 59%.

ΕΞΑΓΩΓΕΣ ΑΓΡΟΤΙΚΩΝ ΠΡΟΪΟΝΤΩΝ ΑΝΑ ΝΟΜΟ ΤΗΣ ΚΕΝΤΡΙΚΗΣ ΜΑΚΕΔΟΝΙΑΣ ΓΙΑ ΤΟ 2007.

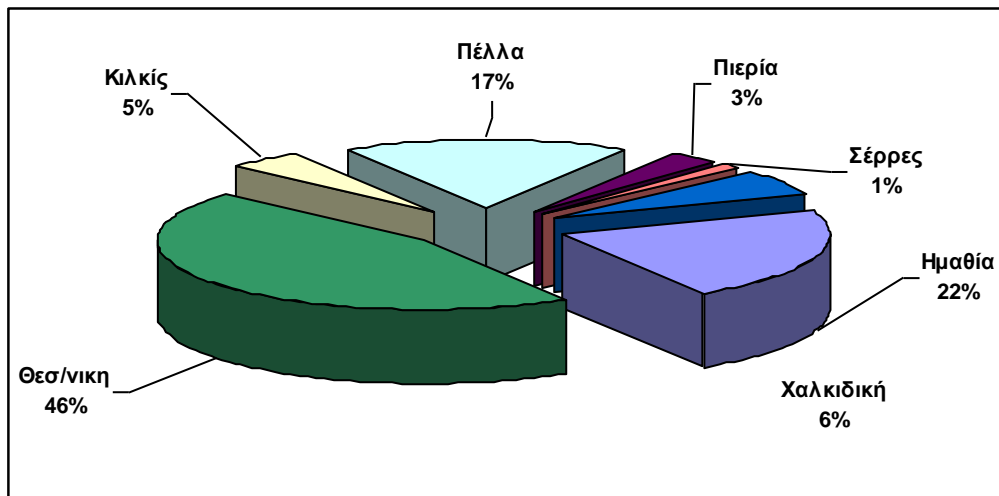

Ο νομός Θεσσαλονίκης, με μερίδιο 45,5% καταλαμβάνει την πρώτη θέση στην κατάταξη των νομών βάσει εξαγωγικού όγκου αγροτικών προϊόντων στην πενταετία. Επισημαίνεται ωστόσο ότι οι αγροτικές εξαγωγές του νομού χαρακτηρίζονται από στασιμότητα με αύξηση μόνο κατά 0,1% στην πενταετία. Τα καπνά αποτελούν το κυριότερο εξαγωγίμο αγροτικό προϊόν του νομού, με μερίδιο 32,2%, ενώ ακολουθούν τα παρασκευάσματα φρούτων και λαχανικών, με 12%, τα δημητριακά, με μερίδιο 11,4% και τα γαλακτοκομικά προϊόντα με συνεισφορά 10,9%. Με μερίδιο 17,2% επί των συνολικών αγροτικών εξαγωγών της Κεντρικής Μακεδονίας συμμετέχει ο νομός Πέλλης, διαγράφοντας θετική πορεία στην πενταετία, με μέσο ρυθμό αύξησης 11,7%. Κυριότερο εξαγωγίμο προϊόν του νομού είναι τα παρασκευάσματα φρούτων και λαχανικών, με ποσοστό 54,9% στο σύνολο των αγροτικών εξαγωγών του νομού, και δεύτερο κυριότερο οι καρποί και τα νωπά φρούτα, με ποσοστό 26,4%. Ο νομός Χαλκιδικής είναι τέταρτος στην κατάταξη, με συνεισφορά 6,3% στις συνολικές εξαγωγές αγροτικών της περιφέρειας και με θετικές προοπτικές στην πενταετία- μέση ετήσια τάση 21,2%. Ο νομός Χαλκιδικής εξάγει με ποσοστό 64,8% παρασκευάσματα λαχανικών και φρούτων και με 16,2% αλκοολούχα ποτά. Ο νομός Κιλκίς αποσπά το 4,6% των αγροτικών εξαγωγών της Κεντρικής Μακεδονίας, με αξιόλογες αυξητικές τάσεις στην πενταετία. Πιο συγκεκριμένα, εμφανίζει μέση ετήσια αύξηση 15,7% και ετήσια αύξηση το 2007 25,8%. Κυριότερο εξαγωγίμο προϊόν του νομού είναι ο καπνός με ποσοστό 7,8%. Ο νομός Πιερίας συμμετέχει με μερίδιο 3,1% στις αγροτικές εξαγωγές περιφέρειας, παρουσιάζοντας μέση ετήσια αύξηση 5% στην πενταετία.

Κυριότερο εξαγωγίμο προϊόν του νομού Πιερίας είναι τα παρασκευάσματα φρούτων και λαχανικών, με μερίδιο 55,7%, ενώ με μερίδιο 19,4% εξάγονται τα διάφορα παρασκευάσματα διατροφής. Τέλος, οι καρποί και τα νωπά φρούτα αποσπούν το 1,1% των αγροτικών εξαγωγών του νομού. Τελευταίος στην κατάταξη εξαγωγικής δραστηριότητας αγροτικών προϊόντων για την Κεντρική Μακεδονία είναι ο νομός Σερρών, με μερίδιο 1,5% στις συνολικές αγροτικές εξαγωγές της περιφέρειας. Οι αγροτικές εξαγωγές του νομού παρουσιάζουν φθίνουσα πορεία στην πενταετία με μέσο ρυθμό 5% και το 2007 καταγράφεται ισχυρή πτώση 34,7%, η οποία κατά κύριο λόγο οφείλεται στην μείωση των εξαγωγών των ζαχαρωδών, κατά 92,6%, καθώς αποτελούσαν το 2006 το 63,2% των αγροτικών εξαγωγών του νομού ενώ το 2007 αποτελούν μόλις το 4,7%. Για το 2007 σημαντικότερο εξαγωγικό προϊόν του νομού Σερρών είναι τα παρασκευάσματα λαχανικών και φρούτων, σε ποσοστό 61,8% επί των συνολικών αγροτικών εξαγωγών του νομού, ενώ ακολουθούν με 14,7% τα διάφορα παρασκευάσματα διατροφής.

4.1.1. ΟΙ ΕΞΑΓΩΓΕΣ ΕΙΔΙΚΟΤΕΡΑ ΓΙΑ ΤΟΝ Ν. ΗΜΑΘΙΑΣ.

Δεύτερος νομός στη σχετική κατάταξη είναι η Ημαθία, που συμμετέχει με μερίδιο 21,8% στις συνολικές αγροτικές εξαγωγές της περιφέρειας. Ο νομός Ημαθίας εμφανίζει τάσεις μεγέθυνσης στην πενταετία με μέσο ρυθμό αύξησης 19,5%. Το 2007 σημειώνεται ισχυρή άνοδος σε ποσοστό 29,9%, η οποία οφείλεται αφενός στην αύξηση κατά 32,7% στα παρασκευάσματα φρούτων και λαχανικών και αφετέρου στην αύξηση κατά 36,9% στους νωπούς καρπούς και φρούτα. Τα παρασκευάσματα λαχανικών και φρούτων αποτελούν το κυριότερο εξαγωγίμο προϊόν του νομού, με μερίδιο 50,1%, ενώ ακολουθούν τα προϊόντα νωπών καρπών και φρούτων, με ποσοστό 43%. Σε "νούμερο ένα" προορισμό των ροδακίνων έχει αναδειχτεί η αγορά της Ρωσίας, καθώς απορροφά τη μέση ετήσια παραγωγή του νομού περίπου 48%. Παρόλα αυτά σημειώνεται η θεαματική μείωση στις εξαγωγές κομπόστας ροδάκινου μετά τον Σεπτέμβριο και επισημαίνεται ότι ανάμεσα στα μεγάλα θύματα της παγκόσμιας κρίσης είναι οι βιομηχανίες κομπόστας και οι εργαζόμενοι σε αυτές. Πιο συγκεκριμένα οι εξαγωγές κομπόστας ροδάκινου το 3ο τετράμηνο του 2008 ανήλθαν σε 85.400 τόνους, ενώ το αντίστοιχο τατράμηνο του 2007 ήταν 108.700 τόνοι, κάτι το οποίο δείχνει μείωση της τάξης του 22%. Ακόμα χειρότερα, το Δεκέμβριο του

2008 οι εξαγωγές ανήλθαν σε 18.800 τόνους ενώ το Δεκέμβριο του 2007 σε 27.400 τόνους, δηλαδή μείωση εξαγωγών κατά 32%.

Η ΝΕΑ ΚΑΠ ΓΙΑ ΤΗΝ ΠΕΡΙΦΕΡΕΙΑ ΤΗΣ ΚΕΝΤΡΙΚΗΣ ΜΑΚΕΔΟΝΙΑΣ.

Η Κεντρική Μακεδονία εμφανίζει υψηλά ποσοστά καλλιέργειας χειμερινών σιτηρών και καπνού. Στόχος για την περιφέρεια είναι η διαφοροποίηση και η αναδιάρθρωση της φυτικής παραγωγής. Πιο συγκεκριμένα, προτείνεται οι καπνοκαλλιέργειες, με εξαίρεση την ποικιλία μπασμάς, να αντικατασταθούν από καλλιέργειες ενεργειακών φυτών. Ήδη η μείωση που παρατηρείται στην παραγωγή του καπνού ανέρχεται από 50%, μέχρι και 100% για τους νομούς Πέλλας και Θεσσαλονίκης, όπου παρατηρείται και πλήρης εγκατάλειψη των καλλιεργειών. Ιδιαίτερη έμφαση επίσης πρέπει να δοθεί και στη λαχανοκομία και στην αμπελουργία της περιοχής. Ακόμη, η περιφέρεια Κεντρικής Μακεδονίας διαθέτει ένα σημαντικό αριθμό προϊόντων τα οποία είναι πιστοποιημένα ως ΠΟΠ και ΠΓΕ και τα οποία θα πρέπει να προωθηθούν περαιτέρω. Κατά συνέπεια, κρίσιμη για την περιφέρεια κρίνεται η αναβάθμιση των υφιστάμενων δομών και υλοποίησης σύγχρονων έργων υποδομής.

4.2. ΕΞΑΓΩΓΕΣ ΑΓΡΟΤΙΚΩΝ ΠΡΟΙΟΝΤΩΝ ΤΗΣ ΑΤΤΙΚΗΣ.

(ποσά σε χιλ. ευρώ)	2003	2004	2005	2006	2007	Μερίδιο 07 (%)
Λίπη και έλαια	125.567	51.828	108.097	108.377	102.003	16,6
Παρασκευάσματα με βάση τα δημητριακά	81.478	70.473	73.324	80.439	95.700	15,6
Γαλακτοκομικά	46.093	45.052	53.972	64.762	76.908	12,5
Παρασκευάσματα λαχανικών και φρούτων	55.361	46.680	58.857	73.475	62.247	10,1
Ποτά, αλκοολούχα υγρά και ξύδι	43.692	45.570	47.957	45.858	48.482	7,9
Καρποί και φρούτα νωπά	18.234	30.410	54.336	33.861	39.750	6,5
Διάφορα παρασκευάσματα διατροφής	32.084	27.471	29.228	31.601	39.294	6,4
Καπνά και	30.937	20.787	18.216	22.090	29.484	4,8

υποκατάστατα καπνού						
Δημητριακά	17.322	6.559	18.372	31.602	24.579	4,0
Λαχανικά	7.433	9.584	8.101	12.930	18.816	3,1
Τροφές παρασκευασμένες για ζώα	5.759	11.477	15.629	10.648	15.666	2,5
Σπέρματα, σπόροι και διάφοροι καρποί	10.085	12.076	12.396	13.531	14.495	2,4
Κρέατα	7.045	7.738	11.958	10.307	12.666	2,1
Παρασκευάσματα κρεάτων και ψαριών	3.855	5.604	5.419	5.762	10.329	1,7
Ζάχαρα και Ζαχαρώδη παρασκευάσματα	10.478	10.879	12.066	7.828	9.634	1,6
Κακάο και παρασκευάσματα αυτού	5.897	6.591	6.197	5.966	7.967	1,3
Καφές, τσάι, ματέ και μπαχαρικά	3.167	3.040	2.825	2.835	2.581	0,4
Προϊόντα αλευροποιίας	196	1.607	1.402	972	1.560	0,3
Φυτά	721	563	616	1.079	1.180	0,2
Ζώα Ζωντανά	53	55	87	277	815	0,1
Άλλα προϊόντα ζωικής προέλευσης	358	607	640	621	584	0,1
Γόμες, ρητίνες και εκχυλίσματα φυτικά	1.983	915	394	267	328	0,1
Άλλα προϊόντα φυτικής προέλευσης	214	94	163	123	321	0,1
Σύνολο	508.011	415.659	540.252	565.209	615.388	100,0

ΚΛΑΔΙΚΗ ΔΙΑΦΘΡΩΣΗ ΕΞΑΓΩΓΩΝ ΑΓΡΟΤΙΚΩΝ ΠΡΟΙΟΝΤΩΝ ΤΗΣ ΑΤΤΙΚΗΣ ΓΙΑ ΤΟ 2007.

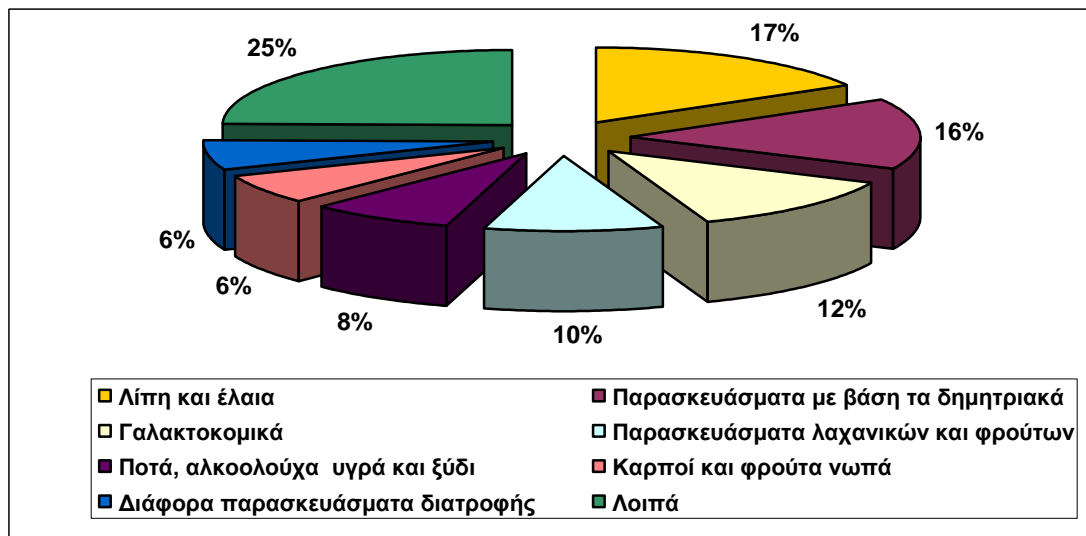

Η περιφέρεια της Αττικής δεν είναι η πλέον αγροτική περιφέρεια της χώρας. Παρόλα αυτά, διαθέτει μία μεγάλη ποικιλία εξαγωγίμων αγροτικών προϊόντων. Το πρώτο εξαγωγίμο αγροτικό προϊόν της περιφέρειας είναι τα λίπη και έλαια που συμμετέχουν 16,6% για το 2007 στις αγροτικές εξαγωγές της περιφέρειας. Το ποσοστό αυτό αναλογεί σε 102 εκ. ευρώ και οι εξαγωγές του κλάδου εμφανίζουν μέση ετήσια μείωση για την πενταετία της τάξης του 5,1%.

Με μερίδιο 15,6% για το 2007 ακολουθεί ο κλάδος των παρασκευασμάτων με βάση τα δημητριακά. Για την περίοδο 2006-2007 οι εξαγωγές του κλάδου αυξήθηκαν σε ποσοστό 19%, και για την πενταετία ο κλάδος εμφάνισε μέσο ετήσιο ρυθμό αύξησης 4,1%.

Με ρυθμό 18,8% αυξήθηκαν οι εξαγωγές του κλάδου των Γαλακτοκομικών, ο οποίος αποτελεί τον 3^ο εξαγωγίμο αγροτικό κλάδο της περιφέρειας για το 2007. Μέχρι και το 2006, ο κλάδος που κατείχε σταθερά την 3^η θέση ήταν αυτός των παρασκευασμάτων Λαχανικών και Φρούτων. Ο χαμηλός ωστόσο μέσος ετήσιος ρυθμός αύξησης του 3%, καθώς και η μείωση του 2007 κατά 15,3% απέδωσαν στον κλάδο μια μείωση μεριδίου κατά τρεις ποσοστιαίες μονάδες.

Οι υπόλοιποι σημαντικότεροι αγροτικοί κλάδοι, είναι αυτός των Αλκοολούχων Ποτών με μερίδιο 7,9%, ο κλάδος των Καρπών και Φρούτων με μερίδιο 6,5% και ο κλάδος του Καπνού με μερίδιο 4,8%.

Η ΔΙΑΧΡΟΝΙΚΗ ΕΞΕΛΙΞΗ ΕΞΑΓΩΓΩΝ ΑΓΡΟΤΙΚΩΝ ΠΡΟΙΟΝΤΩΝ ΑΝΑ ΝΟΜΟ, ΤΗΣ ΑΤΤΙΚΗΣ.

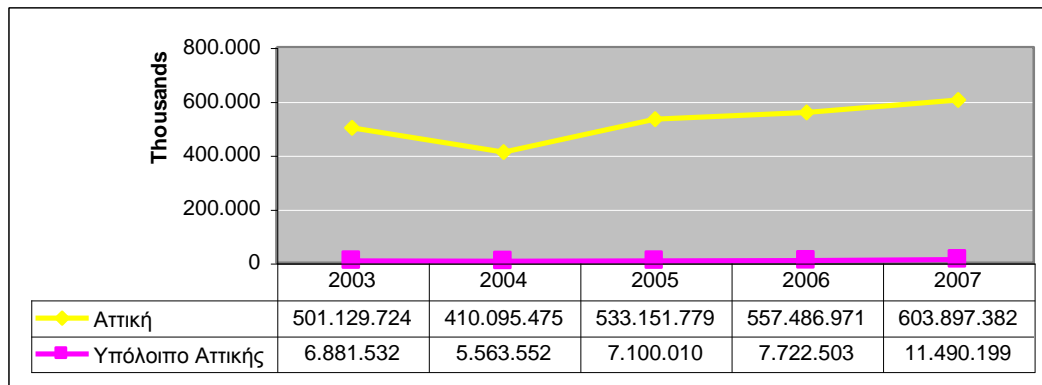

Ο Νομός Αττικής, όπως είναι εμφανές και από το παραπάνω διάγραμμα μονοπωλεί τις εξαγωγές αγροτικών της περιφέρειας της Αττικής, καταλαμβάνοντας μερίδιο 98,1% για το 2007. Οι εξαγωγές του Νομού Αττικής διαγράφουν θετική πορεία στην πενταετία 2003-2007, σε ποσοστό 4,8% και ακόμα ισχυρότερη ετήσια αύξηση το 2007 σε ποσοστό 8,3%. Μερίδιο 2% αποσπά το υπόλοιπο Αττικής, που το 2007 εμφανίζει ισχυρή ετήσια αύξηση της τάξης του 49%. Ο Νομός Αττικής εξάγει σε ποσοστό 16,5% προϊόντα του κλάδου λιπών και ελαίων, σε ποσοστό 15,8% παρασκευάσματα με βάση τα δημητριακά, με 12,7% γαλακτοκομικά προϊόντα και με 10,3% παρασκευάσματα λαχανικών και φρούτων. Το υπόλοιπο Αττικής εξάγει σε ποσοστό 34,1% αλκοολούχα ποτά, ενώ με 18,1% εξάγει προϊόντα του κλάδου λιπών και ελαίων και με 15% κακάο.

Η ΝΕΑ ΚΑΠ ΓΙΑ ΤΗΝ ΠΕΡΙΦΕΡΕΙΑ ΤΗΣ ΑΤΤΙΚΗΣ.

Η περιφέρεια της Αττικής δεν έχει να επιδείξει ουσιαστική δράση στον αγροτικό κλάδο, καθώς οι βιομηχανικοί κλάδοι και οι υπηρεσίες μονοπωλούν τη δραστηριότητα της περιφέρειας.

Ωστόσο, στη νέα ΚΑΠ περιλαμβάνονται δράσεις για την προώθηση του κλάδου, κυρίως για τα νωπά κηπευτικά προϊόντά και την ανθοκομία. Για την προώθηση των προϊόντων αυτών απαιτείται ο εκσυγχρονισμός των κτιριακών εγκαταστάσεων και θερμοκηπίων, καθώς και έργα για την εξοικονόμηση των υδάτινων πόρων.

4.3. ΕΞΑΓΩΓΕΣ ΑΓΡΟΤΙΚΩΝ ΠΡΟΙΟΝΤΩΝ ΤΗΣ ΠΕΛΟΠΟΝΝΗΣΟΥ.

(ποσά σε χιλ. ευρώ)	2003	2004	2005	2006	2007	Μερίδιο 07 (%)
Καρποί και φρούτα νωπά	141.729	108.514	145.300	140.607	143.608	38,0
Καπνά και υποκατάστατα καπνού	74.337	82.794	88.193	76.494	91.172	24,1
Λίπη και έλαια	69.392	42.271	104.994	125.821	60.971	16,1
Παρασκευάσματα λαχανικών και φρούτων	38.416	37.365	42.831	44.508	54.570	14,5
Ποτά, αλκοολούχα υγρά και ξύδι	8.213	7.327	12.648	8.533	14.125	3,7
Λαχανικά	4.415	4.509	3.367	7.635	4.830	1,3
Διάφορα παρασκευάσματα διατροφής	2.932	2.730	2.165	2.599	2.876	0,8
Τροφές παρασκευασμένες για ζώα	6.675	4.551	1.283	2.785	1.655	0,4
Κρέατα	608	848	1.273	864	1.415	0,4
Γόμες, ρητίνες και εκχυλίσματα φυτικά	880	730	349	480	709	0,2
Σπέρματα, σπόροι και διάφοροι καρποί	345	217	152	380	424	0,1
Άλλα προϊόντα ζωικής προέλευσης	0	0	13	378	389	0,1
Ζώα Ζωντανά	343	278	160	393	268	0,1
Προϊόντα αλευροποιίας	65	0	61	65	190	0,1
Γαλακτοκομικά	641	277	87	2.478	132	0,0
Καφές, τσάι, ματέ και μπαχαρικά	23	15	34	32	48	0,0
Παρασκευάσματα με βάση τα δημητριακά	40	44	77	21	46	0,0
Φυτά	142	246	204	93	43	0,0
Δημητριακά	0	6	109	22	39	0,0
Ζάχαρα και Ζαχαρώδη παρασκευάσματα	12	15	4	9	25	0,0

Κακάο και παρασκευάσματα αυτού	0	0	0	0	0	0,0
Παρασκευάσματα κρεάτων και ψαριών	102	295	1	0	0	0,0
Άλλα προϊόντα φυτικής προέλευσης	0	0	0	1	0	0,0
Σύνολο	349.309	293.032	403.305	414.196	377.535	100,0

ΚΛΑΔΙΚΗ ΔΙΑΦΘΩΣΗ ΕΞΑΓΩΓΩΝ ΑΓΡΟΤΙΚΩΝ ΠΡΟΙΟΝΤΩΝ ΤΗΣ ΠΕΛΟΠΟΝΝΗΣΟΥ ΓΙΑ ΤΟ 2007.

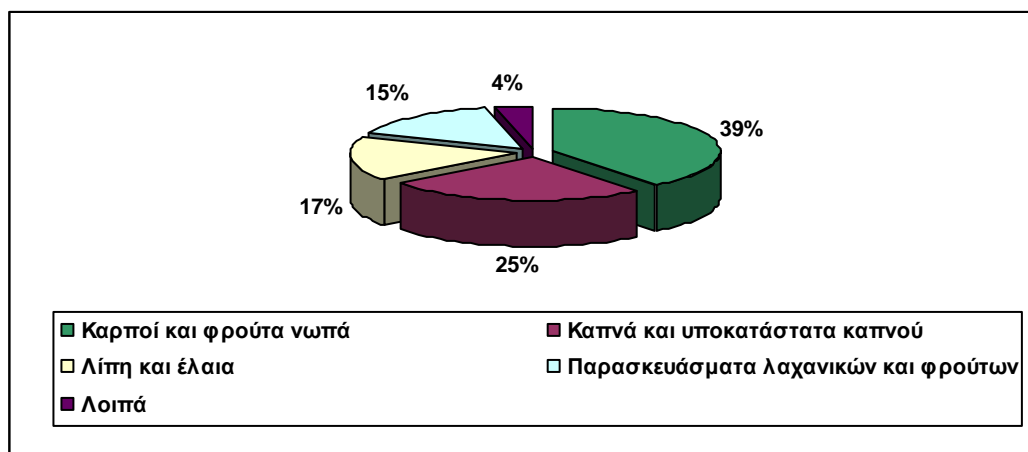

Η περιφέρεια της Πελοποννήσου εμφανίζει σημαντική εξαγωγική δραστηριότητα αγροτικών προϊόντων. Είναι Τρίτη στην κατάταξη των περιφερειών βάσει όγκου, ενώ είναι πρώτη στην κατάταξη του δείκτη που εκφράζει τις εξαγωγές αγροτικών ως ποσοστό του περιφερειακού ΑΕΠ. Παρά την παραπάνω κατάταξη, στην πενταετία 2003-2007, οι εξαγωγές αγροτικών της περιφέρειας σημειώνουν μία οριακή μέση ετήσια αύξηση κατά 2%, ενώ το τελευταίο έτος εμφάνισαν μείωση της τάξης του 8,9%. Οι συνολικές εξαγωγές αυτής της περιφέρειας σε αγροτικά προϊόντα ανέρχονται στα 377εκ. ευρώ και ο κυριότερος κλάδος με μερίδιο 38% για το 2007 είναι οι νωποί καρποί και φρούτα. Ο εν λόγω κλάδος την τελευταία πενταετία παρουσίασε μία οριακή αύξηση στις εξαγωγές του με ποσοστό 0,3% και το 2007 επίσης με ποσοστό 2,1%.

Δεύτερος εν συνεχεία κλάδος είναι αυτός των καπνών και των υποκατάστατων καπνού με μερίδιο 24,1% για το 2007 καθώς παρουσίασε 91εκ. ευρώ σε εξαγωγές. Το

διάστημα 2003-2007 εμφάνισε ανοδική πορεία καταγράφοντας ποσοστό 5,2% και μάλιστα για το 2007 παρουσίασε θετικό ποσοστό της τάξης του 19,2%.

Με μικρότερο ποσοστό της τάξης του 16,1% ακολουθεί ο κλάδος των λιπών και ελαίων εμφανίζοντας συνολικές εξαγωγές για το 2007 61εκ. ευρώ ενώ για το ίδιο έτος εμφάνισε σημαντικές απώλειες, καταγράφοντας ποσοστό ίσο με 51,5%.

Την σειρά των κυριότερων κλάδων εξαγωγών σε αγροτικά προϊόντα συνεχίζουν ο κλάδος των παρασκευασμάτων λαχανικών και φρούτων με ποσοστό 14,5% για το 2007, τα ποτά, αλκοολούχα υγρά και ξίδι με ποσοστό 3,7% και ο κλάδος των λαχανικών με 1,3%.

Η ΔΙΑΧΡΟΝΙΚΗ ΕΞΕΛΙΞΗ ΕΞΑΓΩΓΩΝ ΑΓΡΟΤΙΚΩΝ ΠΡΟΙΟΝΤΩΝ ΑΝΑ ΝΟΜΟ, ΤΗΣ ΠΕΛΟΠΟΝΝΗΣΟΥ.

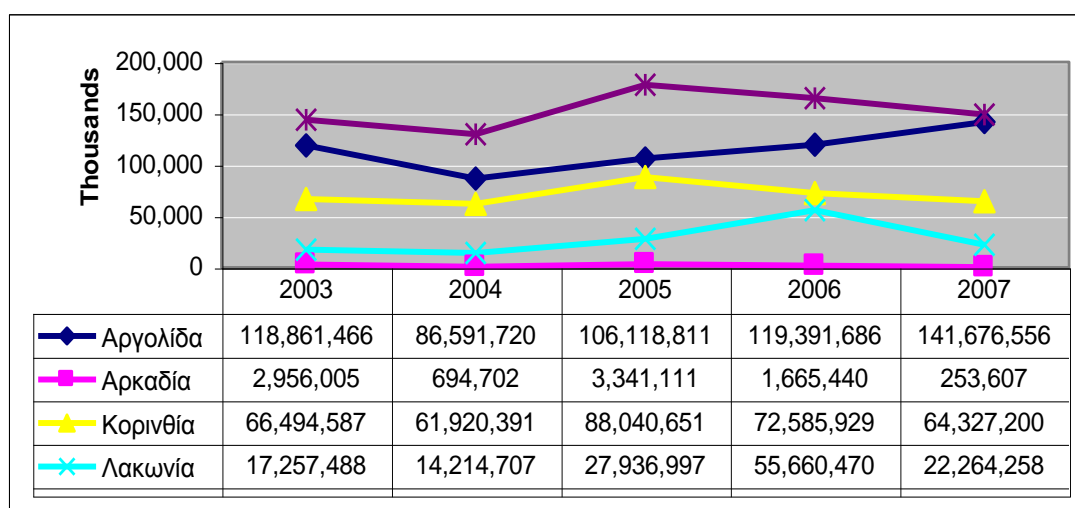

Ο νομός της Μεσσηνίας εμφανίζει την μεγαλύτερη εξαγωγική δραστηριότητα στην περιφέρεια της Πελοποννήσου και συνεισφέρει με 39,5%. Η εξαγωγική δραστηριότητα του νομού ωστόσο στην πενταετία εμφανίζει σχετική στασιμότητα με μέση ετήσια αύξηση σε ποσοστό 0,9% και ετήσια μείωση το 2007, 9,6%. Ο Νομός Μεσσηνίας εξάγει σε ποσοστό 61,2% προϊόντα καπνού, ενώ με 27,8% εξάγει προϊόντα του κλάδου των λιπών και ελαίων. Δεύτερος κυριότερος εξαγωγικός νομός αγροτικών της Πελοποννήσου, είναι ο νομός Αργολίδας, που ακολουθεί με μικρή διαφορά το νομό Μεσσηνίας και αποσπά μερίδιο 37,5% από τις αγροτικές εξαγωγές της περιφέρειας. Οι εξαγωγές του νομού Αργολίδας παρουσιάζουν μέση ετήσια αύξηση 4,5% στην πενταετία, ενώ το 2007 καταγράφουν ισχυρή συγκριτικά αύξηση σε ποσοστό 18,7%. Ο

νομός της Αργολίδας εξάγει σε ποσοστό 65,8% νωπούς καρπούς και φρούτα, και σε ποσοστό 26,4% παρασκευάσματα λαχανικών και φρούτων. Ακολουθεί ο νομός Κορίνθου, με μερίδιο 17%. Η Κόρινθος εμφανίζει τάσεις συρρίκνωσης στην πενταετία, με μέσο ρυθμό 0,8% και ακόμα ισχυρότερη ετήσια μείωση το 2007 σε ποσοστό 11,4%. Τις εξαγωγές του νομού Κορίνθου μονοπωλούν σε ποσοστό 67,4% οι καρποί και τα νωπά φρούτα, ενώ με μικρότερο μερίδιο 14,3% συμμετέχουν τα αλκοολούχα ποτά. Ο νομός Λακωνίας καταλαμβάνει την τέταρτη θέση στην εξαγωγική κατάταξη των νομών, με μερίδιο 5,9%. Οι εξαγωγές του νομού Λακωνίας καταγράφουν μεγέθυνση στην πενταετία με μέσο ρυθμό 6,6%, το 2007 όμως παρουσιάζουν ισχυρή μείωση της τάξης του 60%. Τελευταίος νομός της κατάταξη είναι ο νομός Αρκαδίας, που συμμετέχει με αμελητέο μερίδιο 0,1%. Η εξαγωγική δραστηριότητα του εν λόγω νομού στην πενταετία δείχνει τάσεις μηδενισμού, καθώς καταγράφουν μέση ετήσια μείωση της τάξης του 46% και ετήσια μείωση το 2007 σε ποσοστό 84,8%. Ο νομός Λακωνίας εξάγει με ποσοστό 61,9% αλκοολούχα ποτά και με ποσοστό 18,9% λίπη και έλαια.

Η ΝΕΑ ΚΑΠ ΓΙΑ ΤΗΝ ΠΕΡΙΦΕΡΕΙΑ ΤΗΣ ΠΕΛΟΠΟΝΝΗΣΟΥ.

Προτεραιότητα για την περιφέρεια της Πελοποννήσου αποτελεί η αποκατάσταση της περιοχής από τις πυρκαγιές, οι οποίες έπληξαν βασικούς παραγωγικούς κλάδους του πρωτογενή τομέα της περιφέρειας. Εκτεταμένες είναι οι ζημιές για τις ελαιοκαλλιέργειες, τις καλλιέργειες εσπεριδοειδών αλλά και την κτηνοτροφία και πιο συγκεκριμένα την αιγοπροβατοτροφία.

Ιδιαίτερη έμφαση δίνεται στον κλάδο των εσπεριδοειδών αλλά και στην εμπορία και προώθηση μεγάλου εύρους ποιοτικών προϊόντων ΠΟΠ και ΠΓΕ που διαθέτει η περιοχή. Ακόμη, το ελαιόλαδο είναι ένα αντιπροσωπευτικό προϊόν το οποίο η περιφέρεια της Πελοποννήσου έχει να επιδείξει και οφείλει να δοθεί ιδιαίτερη προσοχή στον εκσυγχρονισμό των μονάδων τυποποίησης.

Αναφορικά με τις κτηνοτροφικές εκμεταλλεύσεις, το ενδιαφέρον εστιάζεται στην υλοποίηση δράσεων εκσυγχρονισμού του κλάδου, καθώς επίσης και στην ανάπτυξη του αγροτουρισμού.

4.4. ΕΞΑΓΩΓΕΣ ΑΓΡΟΤΙΚΩΝ ΠΡΟΙΟΝΤΩΝ ΤΗΣ ΘΕΣΣΑΛΙΑΣ.

(ποσά σε χιλ. ευρώ)	2003	2004	2005	2006	2007	Μερίδιο 07 (%)
Παρασκευάσματα λαχανικών και φρούτων	79.544	83.988	94.167	99.096	125.304	49,9
Γαλακτοκομικά	41.310	55.246	81.159	55.647	66.580	26,5
Σπέρματα, σπόροι και διάφοροι καρποί	15.989	17.754	21.654	17.201	16.174	6,4
Λίπη και έλαια	6.058	2.782	7.763	6.885	7.353	2,9
Λαχανικά	12.012	8.501	7.462	5.147	6.074	2,4
Ποτά, αλκοολούχα υγρά και ξύδι	1.099	624	1.746	6.135	5.862	2,3
Καρποί και φρούτα νωπά	8.317	5.105	8.737	8.917	5.491	2,2
Τροφές παρασκευασμένες για ζώα	396	2.104	2.701	5.453	4.184	1,7
Δημητριακά	8	691	266	1.708	2.976	1,2
Διάφορα παρασκευάσματα διατροφής	1.358	1.890	2.420	3.002	2.820	1,1
Κρέατα	1.859	1.719	2.013	1.938	1.988	0,8
Παρασκευάσματα με βάση τα δημητριακά	2.486	1.942	1.628	1.985	1.863	0,7
Προϊόντα αλευροποιίας	2.330	1.724	3.022	1.516	1.558	0,6
Ζάχαρα και Ζαχαρώδη παρασκευάσματα	1.234	864	6.301	21.420	1.499	0,6
Φυτά	255	143	676	535	830	0,3
Ζώα Ζωντανά	1	0	220	114	297	0,1
Καφές, τσάι, ματέ και μπαχαρικά	13	40	97	169	117	0,0
Παρασκευάσματα κρεάτων και ψαριών	61	29	53	53	57	0,0
Κακάο και παρασκευάσματα αυτού	0	0	6	3	18	0,0
Άλλα προϊόντα φυτικής προέλευσης	136	210	3	3	5	0,0
Γόμες, ρητίνες και εκχυλίσματα φυτικά	10	7	18	1	1	0,0
Άλλα προϊόντα ζωικής προέλευσης	0	1.051	280	0	0	0,0
Καπνά και υποκατάστατα	33	6	85	0	0	0,0

καπνού						
Σύνολο	174.510	186.421	242.478	236.927	251.052	100,0

ΚΛΑΔΙΚΗ ΔΙΑΦΘΡΩΣΗ ΕΞΑΓΩΓΩΝ ΑΓΡΟΤΙΚΩΝ ΠΡΟΪΟΝΤΩΝ ΤΗΣ ΘΕΣΣΑΛΙΑΣ ΓΙΑ ΤΟ 2007.

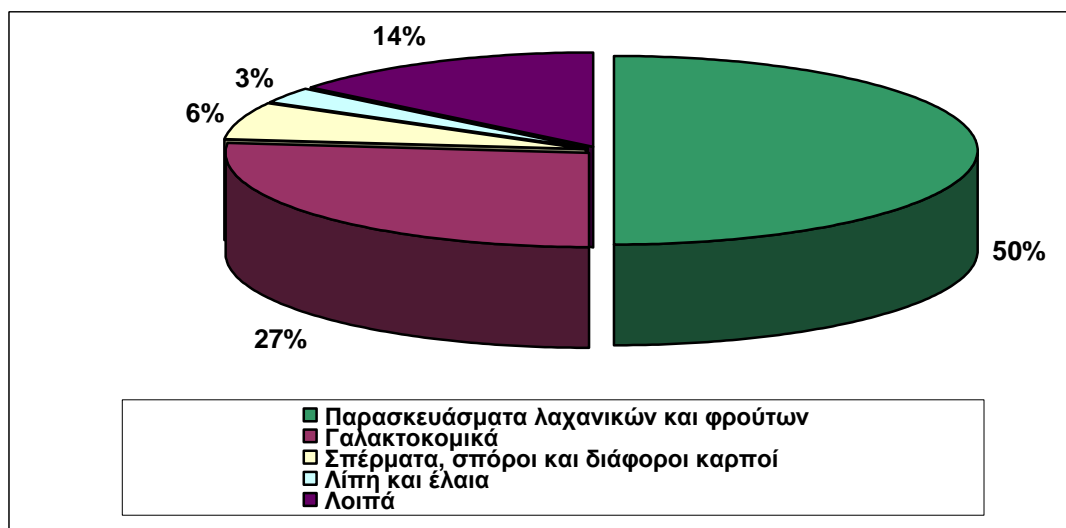

Η περιφέρεια της Θεσσαλίας έχει ισχυρό πρωτογενή τομέα και στην κατάταξη των περιφερειών βάσει εξαγωγικού όγκου καταλαμβάνει την 4^η θέση το 2007 και σε αξία ανέρχονται σε 251 εκατ. ευρώ. Οι εξαγωγές αγροτικών προϊόντων της περιφέρειας παρουσίασαν στην πενταετία μέση ετήσια αύξηση 9.5% ενώ το 2007 εμφάνισαν αύξηση 6%. Περίπου το 50% των συνολικών αγροτικών εξαγωγών της περιφέρειας προέρχεται από τον κλάδο των παρασκευασμένων λαχανικών και φρούτων, ο οποίος αυξάνεται στην πενταετία με μέσο ρυθμό 12%. Την περίοδο 2006-2007 ο κλάδος παρουσίασε ετήσια αύξηση 26.4%.

Δεύτερος στην κατάταξη βάσει εξαγωγικού όγκου αγροτικών προϊόντων είναι ο κλάδος των γαλακτοκομικών ο οποίος αποσπά μερίδιο 26.5% για το 2007. Η μέση ετήσια αύξηση που εμφανίζει την περίοδο 2003-2007 είναι 12.7% ενώ η ετήσια αύξηση για το 2007 είναι ισχυρότερη και ανέρχεται σε 19.6%.

Τρίτος με εμφανώς μικρότερο ποσοστό 6.4% έρχεται ο κλάδος των σπερμάτων, σπόρων και διάφορων καρπών. Την τελευταία πενταετία ο κλάδος εμφάνισε οριακή μέση ετήσια αύξηση 0.3% ενώ το 2007 οι εξαγωγές του κλάδου μειώθηκαν κατά 6%.

Συνολικά παρατηρείται διόγκωση των αγροτικών εξαγωγών στους επιμέρους κλάδους στην πενταετία, με εξαίρεση κυρίως τους κλάδους των λαχανικών και των νωπών καρπών και φρούτων. Ακόμα, να επισημανθεί ότι οι κλάδοι των προϊόντων ζωικής προέλευσης και των καπνών σταμάτησαν να εμφανίζουν εξαγωγική δραστηριότητα μετά και το 2005.

Η ΔΙΑΧΡΟΝΙΚΗ ΕΞΕΛΙΞΗ ΕΞΑΓΩΓΩΝ ΑΓΡΟΤΙΚΩΝ ΠΡΟΙΟΝΤΩΝ ΑΝΑ ΝΟΜΟ, ΤΗΣ ΘΕΣΣΑΛΙΑΣ.

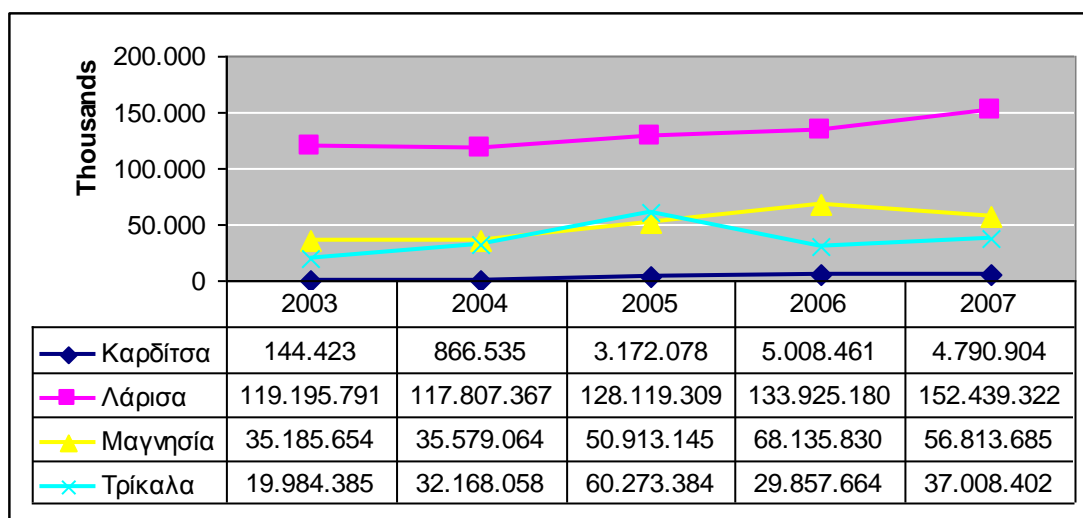

Κυριότερος εξαγωγικός νομός για την περιφέρεια της Θεσσαλίας είναι η Λάρισα, που συνεισφέρει με ποσοστό 60,7%. Η πορεία του νομού Λαρίσης στην πενταετία διαγράφεται θετική με μέσο ρυθμό 6,3%, ενώ το 2007 σημειώνεται αύξηση σε ποσοστό 13,8%. Κυριότερο εξαγωγίμο αγροτικό προϊόν του νομού είναι τα παρασκευάσματα λαχανικών και φρούτων, με μερίδιο 70,3%, ενώ ακολουθούν με 12,4% τα γαλακτοκομικά προϊόντα. Δεύτερος κυριότερος εξαγωγικός νομός αγροτικών για τη Θεσσαλία είναι ο νομός Μαγνησίας, με μερίδιο 22,6% και μέση ετήσια αύξηση 12,7%. Ο νομός Μαγνησίας εξάγει με ποσοστό 29,4% προϊόντα παρασκευασμένων λαχανικών και φρούτων, ενώ με 28,9% γαλακτοκομικά. Τρίτος στην σχετική κατάταξη είναι ο νομός Τρικάλων, που συνεισφέρει με 14,7% στις συνολικές εξαγωγές αγροτικών της Θεσσαλίας. Ο νομός Τρικάλων εξάγει σχεδόν κατ' αποκλειστικότητα γαλακτοκομικά προϊόντα, σε ποσοστό 83%. Τελευταίος νομός στην εξαγωγική κατάταξη των αγροτικών προϊόντων της περιφέρειας είναι ο νομός Καρδίτσας, που συνεισφέρει με 1,9%, εμφανίζοντας ωστόσο σημαντική μέση ετήσια αύξηση σε ποσοστό 140%. Ο

νομός Καρδίτσας εξάγει σε ποσοστό 63,8% σπέρματα, σπόρους και διάφορους καρπούς.

Η ΝΕΑ ΚΑΠ ΓΙΑ ΤΗΝ ΠΕΡΙΦΕΡΕΙΑ ΤΗΣ ΘΕΣΣΑΛΙΑΣ.

Σύμφωνα με τη νέα ΚΑΠ για την περιφέρεια της Θεσσαλίας, ιδιαίτερη έμφαση θα δοθεί στις επενδύσεις σε εξοπλισμό για την εφαρμογή των συστημάτων διαχείρισης, στην πιστοποίηση των προϊόντων, αλλά και την επιμόρφωση και ενημέρωση των αγροτών και των κτηνοτρόφων. Επίσης, με απώτερο σκοπό τη μείωση των γεωτρήσεων και της αφαλμύρωσης, η περιφέρεια θα πρέπει να προχωρήσει στην κατασκευή εγγειοβελτικών έργων και αρδευτικών δικτύων.

Αναφορικά με τις επικείμενες διάρθρωσης στην παραγωγή των προϊόντων, θα πρέπει σταδιακά να αντικατασταθούν καλλιέργειες όπως του βάμβακος, της βιομηχανικής ντομάτας και των δημητριακών, με νέες ανταγωνιστικές καλλιέργειες αλλά και σε κτηνοτροφικά φυτά, η παραγωγή των οποίων θα ενισχύσει την ανάπτυξη της κτηνοτροφίας, η οποία είναι μέσα στα πλάνα της νέας ΚΑΠ. Πιο συγκεκριμένα, η Θεσσαλία θα πρέπει να δώσει έμφαση στην αιγοπροβατοτροφία και στην καθιέρωση σύγχρονων μεθόδων για την ενίσχυση της παραγωγής και της μείωσης του κόστους.

Είναι γεγονός ότι η νέα ΚΑΠ έχει επηρεάσει τους καπνοπαραγωγούς της περιφέρειας πολύ περισσότερο συγκριτικά με τους βαμβακοπαραγωγούς. Οι βαμβακοκαλλιέργειες της Θεσσαλίας παραμένουν σχεδόν αμετάβλητες μετά και την αναθεώρηση της ΚΑΠ, ενώ αντίθετα τόσο ο αριθμός των καπνοκαλλιεργητών, όσο και ο βαθμός των καλλιεργήσιμων εκτάσεων καπνού έχει μειωθεί σημαντικά. Από αυτή την αναδιάρθρωση περισσότερο από όλους τους νομούς έχει πληγεί ο νομός Λαρίσης. Επιπλέον για την περιφέρεια υλοποιείται και το πρόγραμμα του κλάδου των ζαχαρωδών το οποίο έχει σα σκοπό να περιορίσει τις επιπτώσεις στους τευτλοπαραγωγούς.

4.5. ΟΙ ΕΞΑΓΩΓΕΣ ΑΓΡΟΤΙΚΩΝ ΠΡΟΙΟΝΤΩΝ ΤΗΣ ΚΡΗΤΗΣ.

(ποσά σε χιλ. ευρώ)	2003	2004	2005	2006	2007	Μερίδιο 07 (%)
Λίπη και έλαια	68.875	33.221	165.424	150.394	115.231	58,2
Καρποί και φρούτα νοπά	32.748	21.536	37.847	43.091	40.635	20,5
Λαχανικά	31.272	24.516	38.380	36.778	29.329	14,8
Παρασκευάσματα κρεάτων και ψαριών	1.453	1.108	1.387	1.816	2.959	1,5
Ποτά, αλκοολούχα υγρά και ξύδι	738	656	2.149	2.129	1.989	1,0
Παρασκευάσματα με βάση τα δημητριακά	23	112	1.030	1.572	1.841	0,9
Παρασκευάσματα λαχανικών και φρούτων	7.113	1.962	8.827	1.020	1.492	0,8
Δημητριακά	0	9	1	36	1.238	0,6
Σπέρματα, σπόροι και διάφοροι καρποί	635	1.115	1.625	755	805	0,4
Ζάχαρα και Ζαχαρώδη παρασκευάσματα	60	367	529	651	698	0,4
Γαλακτοκομικά	448	799	880	588	609	0,3
Διάφορα παρασκευάσματα διατροφής	9	3	279	365	441	0,2
Φυτά	41	52	204	186	172	0,1
Τροφές παρασκευασμένες για ζώα	132	0	81	320	165	0,1
Προϊόντα αλευροποιίας	104	157	203	192	155	0,1
Κρέατα	442	100	104	202	68	0,0
Γόμες, ρητίνες και εκχυλίσματα φυτικά	127	72	116	45	57	0,0
Κακάο και παρασκευάσματα αυτού	0	2	27	47	18	0,0
Καφές, τσάι, ματέ και μπαχαρικά	10	28	145	3	8	0,0
Ζώα Ζωντανά	0	0	0	0	0	0,0
Άλλα προϊόντα ζωικής προέλευσης	0	0	0	0	0	0,0
Άλλα προϊόντα φυτικής προέλευσης	0	0	0	0	0	0,0

Καπνά και υποκατάστατα καπνού	0	3	0	0	0	0,0
Σύνολο	144.233	85.818	259.238	240.192	197.908	100,0

ΚΛΑΔΙΚΗ ΔΙΑΡΘΡΩΣΗ ΕΞΑΓΩΓΩΝ ΑΓΡΟΤΙΚΩΝ ΠΡΟΙΟΝΤΩΝ ΤΗΣ ΚΡΗΤΗΣ ΓΙΑ ΤΟ 2007.

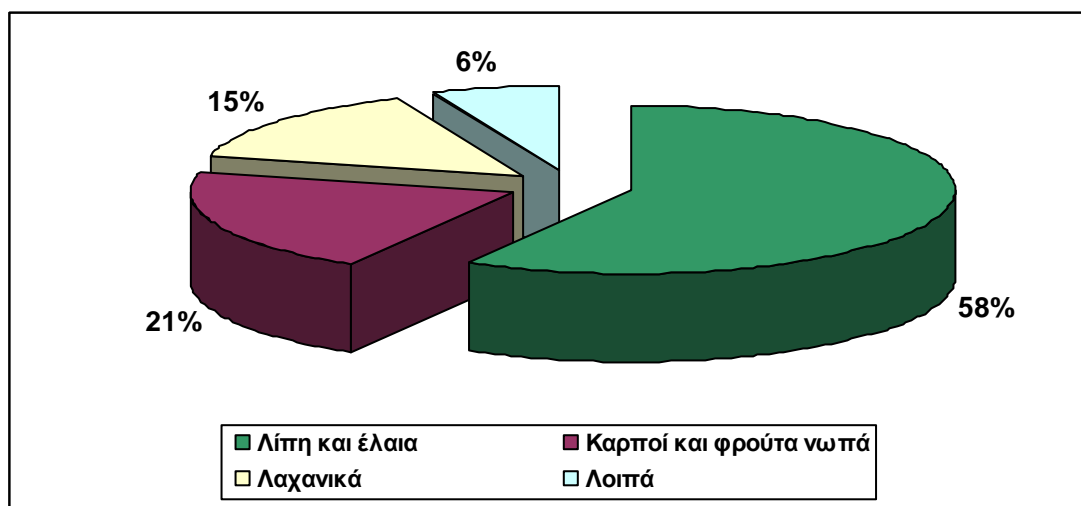

Οι εξαγωγές αγροτικών προϊόντων της Κρήτης την κατατάσσει στην 5^η θέση της σχετικής κατάταξης των περιφερειών βάσει όγκου. Σε αξία οι εξαγωγές αγροτικών για το 2007 ανέρχονται σε 197 εκατ. ευρώ, ενώ αποσπών μερίδιο 6,5% στο σύνολο της Ελλάδας.

Στην πενταετία 2003-2007, οι αγροτικές εξαγωγές της Κρήτης σημειώνουν μέση ετήσια αύξηση 8.2% ενώ το 2007 παρουσιάστηκε πτώση με ποσοστό 17.6%. Η πτώση αποδίδεται κατά κύριο λόγο στη συρρίκνωση που σημείωσαν οι τρεις πρώτοι κλάδοι βάσει όγκου το 2007. Πιο συγκεκριμένα, πρώτος εξαγωγίμος κλάδος, που συγκεντρώνει το 58,2% των αγροτικών εξαγωγών της περιφέρειας είναι τα λίπη και έλαια. Ο εν λόγω κλάδος σημείωσε αρκετές διακυμάνσεις στην πενταετία, και το 2007 κατέγραψε ισχυρή πτώση σε ποσοστό 23,4%. Ωστόσο, αξίζει να σημειωθεί ότι η συνολική αύξηση των εξαγωγών του κλάδου από το 2003 στο 2007 υπολογίζεται σε 67,3%.

Δεύτερος σε σειρά είναι ο κλάδος των νωπών καρπών και φρούτων με ποσοστό 20.5% το 2007 παρουσιάζοντας ωστόσο ετήσια μείωση 5.7% το ίδιο έτος. Στη συνέχεια ακολουθεί ο κλάδος των λαχανικών οι εξαγωγές του οποίου δεν υπερβαίνουν τα 30εκ. ευρώ το 2007 αποσπώντας μερίδιο τάξης του 14.8%. Με μικρότερα ποσοστά που δεν

ξεπερνούν το 2% ακολουθούν οι κλάδοι των παρασκευασμάτων κρεάτων και ψαριών και αλκοολούχα ποτά με ποσοστά 1.5% και 1% αντίστοιχα. Συνολικά, ισχυρότερη τάση διόγκωσης στην εξεταζόμενη περίοδο εμφανίζουν τα δημητριακά, σε ποσοστό 412,4% ενώ πορεία διαγράφουν οι κλάδοι του κακάο και των παρασκευασμάτων δημητριακών.

Η ΔΙΑΧΡΟΝΙΚΗ ΕΞΕΛΙΞΗ ΕΞΑΓΩΓΩΝ ΑΓΡΟΤΙΚΩΝ ΠΡΟΙΟΝΤΩΝ ΑΝΑ ΝΟΜΟ, ΤΗΣ ΚΡΗΤΗΣ.

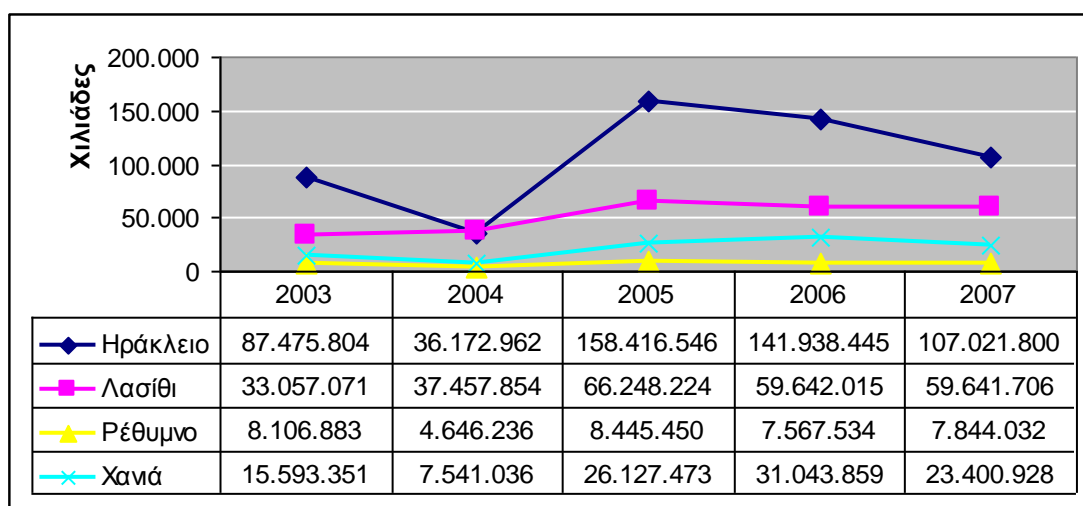

Κυριότερος εξαγωγικός νομός αγροτικών προϊόντων για την περιφέρεια της Κρήτης είναι ο νομός Ηρακλείου, που συμβάλλει με ποσοστό 54,1% στις συνολικές αγροτικές εξαγωγές της περιφέρειας. Ο νομός Ηρακλείου εμφανίζει αυξητικές τάσεις στην πενταετία σε ποσοστό 5,2%, το 2007 ωστόσο καταγράφει ετήσια μείωση της τάξης του 24,6%. Κυριότερο εξαγωγίμο αγροτικό προϊόν του νομού Ηρακλείου είναι τα λίπη και έλαια, με μερίδιο 44,9%, ενώ ακολουθούν οι καρποί και τα νωπά φρούτα σε ποσοστό 34,7%. Ακολουθεί ο νομός Λασιθίου, με μερίδιο 30,1% και σημαντική μέση ετήσια μεγέθυνση στην πενταετία 15,9%. Το Λασιθί εξάγει σε ποσοστό 74% προϊόντα λιπών και ελαίων και σε ποσοστό 23,3% λαχανικά. Τρίτος νομός στην εξαγωγική κατάταξη αγροτικών για την Κρήτη είναι ο νομός Χανίων, με μερίδιο 11,8%. Ο Νομός Χανίων εμφανίζει θετικές προοπτικές στην πενταετία με μέσο ρυθμό αύξησης 10,7%, το 2007 ωστόσο εμφανίζει μείωση σε ποσοστό 24,6%. Τα Χανιά εξάγουν λίπη και έλαια σε ποσοστό 76,6% και 11,6% προϊόντα νωπών καρπών και φρούτων. Τελευταίος νομός είναι το Ρέθυμνο, το οποίο συνεισφέρει με 4%, ενώ εξάγει σε ποσοστό 65,5% λίπη και έλαια και σε ποσοστό 14,2% παρασκευάσματα κρεάτων και ψαριών.

Η ΝΕΑ ΚΑΠ ΓΙΑ ΤΗΝ ΠΕΡΙΦΕΡΕΙΑ ΤΗΣ ΚΡΗΤΗΣ.

Η φυτική παραγωγή της Κρήτης στηρίζεται κυρίως από την ελαιοκομία και την αμπελουργία. Η αναδιάρθρωση για την φυτική παραγωγή της περιφέρειας επικεντρώνεται στον εκσυγχρονισμό των εκμεταλλεύσεων, αλλά κατά κύριο λόγο στην τυποποίηση του ελαιολάδου. Επίσης, αναγκαία κρίνεται η αναβάθμιση της παραγωγής και της εμπορίας των θερμοκηπιακών μονάδων, με έμφαση στις καλλιέργειες των κηπευτικών και των ανθέων. Αναφορικά με την κτηνοτροφία της περιφέρειας, ιδιαίτερα ανεπτυγμένος είναι ο κλάδος της αιγοπροβατοτροφίας ο οποίος όμως απαιτεί ενίσχυση. Η ενίσχυση αυτή έγκειται στις δράσεις για εκσυγχρονισμό των υφιστάμενων μονάδων αλλά και στην προώθηση καινοτόμων μεθόδων οι οποίες θα ενισχύσουν την παραγωγή προϊόντων ποιότητας. Ταυτόχρονα, έχει γίνει προγραμματισμός για ενίσχυση των δράσεων μεταποίησης της φυτικής και ζωικής παραγωγής, προώθησης των τοπικών προϊόντων, αλλά και για ανάπτυξη του αγροτουρισμού.

4.6. ΕΞΑΓΩΓΕΣ ΑΓΡΟΤΙΚΩΝ ΠΡΟΙΟΝΤΩΝ ΤΗΣ ΔΥΤΙΚΗΣ ΕΛΛΑΔΑΣ.

(ποσά σε χιλ. ευρώ)	2003	2004	2005	2006	2007	Μερίδιο 07 (%)
Καρποί και φρούτα νωπά	47.683	44.429	65.904	61.523	48.192	27,2
Παρασκευάσματα λαχανικών και φρούτων	34.763	42.193	45.429	47.036	45.001	25,4
Λίπη και έλαια	30.288	20.071	45.216	48.004	42.722	24,1
Ποτά, αλκοολούχα υγρά και ξύδι	24.608	17.798	19.160	18.118	20.689	11,7
Λαχανικά	10.026	7.296	8.047	8.716	12.542	7,1
Γαλακτοκομικά	1.299	2.035	2.821	2.508	3.022	1,7
Ζάχαρα και Ζαχαρώδη παρασκευάσματα	1.264	1.316	1.494	1.355	1.210	0,7
Δημητριακά	466	38	4.389	2.772	967	0,5
Διάφορα παρασκευάσματα διατροφής	684	385	378	495	787	0,4
Κρέατα	529	64	38	29	427	0,2
Παρασκευάσματα με βάση τα δημητριακά	139	287	303	377	386	0,2
Τροφές	799	303	564	767	366	0,2

παρασκευασμένες για ζώα						
Προϊόντα αλευροποιίας	121	1	108	0	295	0,2
Καπνά και υποκατάστατα καπνού	1.636	965	65	21	154	0,1
Καφές, τσάι, ματέ και μπαχαρικά	95	80	62	141	114	0,1
Παρασκευάσματα κρεάτων και ψαριών	456	48	478	94	65	0,0
Φυτά	199	188	195	19	16	0,0
Άλλα προϊόντα ζωικής προέλευσης	0	0	7	0	8	0,0
Σπέρματα, σπόροι και διάφοροι καρποί	73	182	44	9	8	0,0
Άλλα προϊόντα φυτικής προέλευσης	1	0	0	10	7	0,0
Κακάο και παρασκευάσματα αυτού	29	23	0	4	1	0,0
Ζώα Ζωντανά	0	0	0	0	0	0,0
Γόμες, ρητίνες και εκχυλίσματα φυτικά	12	8	3	0	0	0,0
Σύνολο	155.173	137.709	194.706	191.998	176.979	100,0

ΚΛΑΔΙΚΗ ΔΙΑΡΘΡΩΣΗ ΕΞΑΓΩΓΩΝ ΑΓΡΟΤΙΚΩΝ ΠΡΟΙΟΝΤΩΝ ΤΗΣ ΔΥΤΙΚΗΣ ΕΛΛΑΔΑΣ ΓΙΑ ΤΟ 2007.

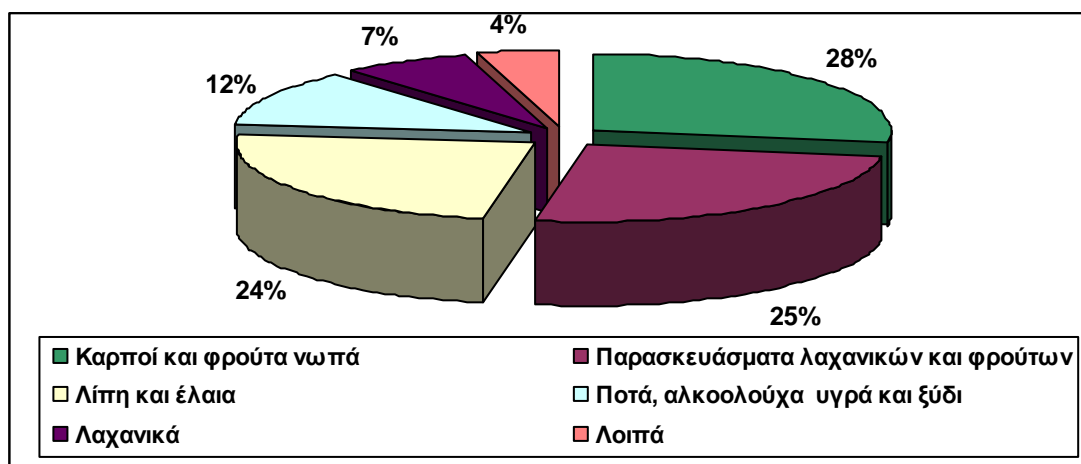

Η περιφέρεια της Δυτικής Ελλάδας κατέχει την 6^η θέση στην κατάταξη των περιφερειών βάσει εξαγωγικής δραστηριότητας στον αγροτικό κλάδο, ενώ για το 2007

αποσπά μερίδιο 5,8% επί των συνολικών αγροτικών εξαγωγών. Οι εξαγωγές αγροτικών προϊόντων της περιφέρειας στην πενταετία 2003-2007 παρουσιάζουν μικρή μέση ετήσια αύξηση 3.3% και συνολική αύξηση από το 2003 στο 2007 σε ποσοστό 14,1%. Το 2007 ωστόσο καταγράφεται υποχώρηση των εξαγωγών σε ποσοστό 7,8%. Πρώτος κλάδος αγροτικών της περιφέρειας οι νωποί καρποί και φρούτα. Ο εν λόγω κλάδος μέχρι και το 2005 κατέγραψε σημαντική αύξηση σε ποσοστό 38,2%. Από το 2006 και έπειτα ωστόσο σημειώνει αρνητική πορεία και το 2007 παρουσιάζει την ισχυρότερη πτώση στην πενταετία σε ποσοστό 21,7%.

Ο δεύτερος κυριότερος εξαγωγικός αγροτικός κλάδος της περιφέρειας με μερίδιο 25.4% το 2007 είναι ο κλάδος των παρασκευασμένων λαχανικών και φρούτων. Ο κλάδος παρουσιάζει ανοδική πορεία στην πενταετία με μέσο ετήσιο ρυθμό 6.7% ενώ το 2007 παρουσιάζει μείωση 4.3%. Τρίτος κατά σειρά κλάδος, είναι τα λίπη και έλαια με μερίδιο 24.1% για το 2007, ενώ το ίδιο έτος σημειώνει μείωση της τάξης του 11%. Η αρνητική πορεία που καταγράφουν οι εξαγωγές της περιφέρειας το 2007 σε ένα μεγάλο βαθμό αποδίδεται στην επιμέρους αρνητική πορεία που διανύουν οι τρεις πρώτοι κλάδοι. Οι κλάδοι που εμφάνισαν θεαματική αύξηση το 2007 ήταν τα κρέατα και τα καπνά με ποσοστά 1379.4% και 643.7% αντίστοιχα. Με ποσοστά που δεν υπερβαίνουν το 12% ακολουθούν τα αλκοολούχα ποτά, τα λαχανικά και τα γαλακτοκομικά.

Η ΔΙΑΧΡΟΝΙΚΗ ΕΞΕΛΙΞΗ ΕΞΑΓΩΓΩΝ ΑΓΡΟΤΙΚΩΝ ΠΡΟΙΟΝΤΩΝ ΑΝΑ ΝΟΜΟ, ΤΗΣ ΔΥΤΙΚΗΣ ΕΛΛΑΔΑΣ.

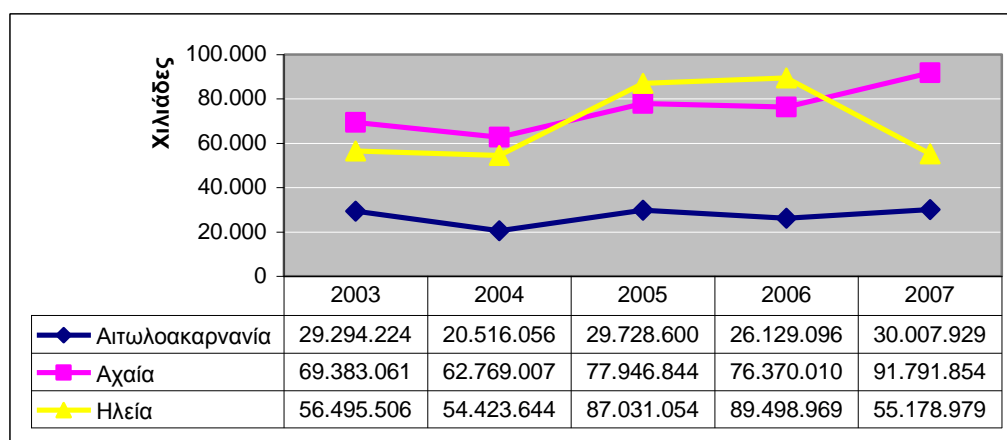

Ο νομός Αχαΐας είναι ο πρώτος στην κατάταξη βάσει εξαγωγικής δραστηριότητας αγροτικών προϊόντων για την περιφέρεια της Δυτικής Ελλάδας. Συνεισφέρει με 51,9%,

ενώ εμφανίζει θετικές προοπτικές στην πενταετία. Πιο συγκεκριμένα, ο νομός Αχαΐας εμφανίζει μέση ετήσια μεγέθυνση 7,2% την περίοδο 2003-2007 και ακόμα ισχυρότερη ετήσια αύξηση το 2007 σε ποσοστό 20,2%. Κυριότερα εξαγωγίμα αγροτικά προϊόντα του νομού Αχαΐας είναι τα λίπη και έλαια με ποσοστό 30,7%, τα προϊόντα νοπών καρπών και φρούτων και τα αλκοολούχα ποτά. Με μερίδιο 31,2% ο νομός Ηλείας στις αγροτικές εξαγωγές της περιφέρειας, ο οποίος στην πενταετία ωστόσο καταγράφει τάσεις συρρίκνωσης, σε ποσοστό 0,6% και το 2007 παρουσιάζει ακόμα ισχυρότερη μείωση της τάξης του 38,3%. Κυριότερο εξαγωγίμο προϊόν του νομού Ηλείας είναι οι νωποί καρποί και φρούτα, σε ποσοστό 42,7%, ενώ ακολουθούν τα προϊόντα παρασκευασμένων λαχανικών και φρούτων με ποσοστό 27,8%. Ο νομός Αιτωλοακαρνανίας έρχεται τρίτος στην κατάταξη, με μερίδιο 17%. Ο εν λόγω νομός εμφανίζει σημαντική ετήσια αύξηση το 2007 σε ποσοστό 14,8%, ενώ κυριότερο εξαγωγίμο προϊόν του σε ποσοστό 56% είναι τα παρασκευάσματα λαχανικών φρούτων.

Η ΝΕΑ ΚΑΠ ΓΙΑ ΤΗΝ ΠΕΡΙΦΕΡΕΙΑ ΤΗΣ ΔΥΤΙΚΗΣ ΕΛΛΑΔΑΣ.

Για την περιφέρεια της Δυτικής Ελλάδας σε πρώτη φάση κρίνεται αναγκαία η αποκατάσταση των πυρόπληκτων περιοχών, και συγκεκριμένα των νομών Ηλείας και Αχαΐας. Έπειτα από αυτή τη δυσάρεστη εξέλιξη, πρωταρχικός στόχος είναι η συγκράτηση του αγροτικού πληθυσμού στην ύπαιθρο και η δημιουργία νέων βιώσιμων γεωργικών καλλιεργειών, με έμφαση στην παραγωγή ανταγωνιστικών προϊόντων.

Αναδιάρθρωση στη φυτική δραστηριότητα της περιφέρειας απαιτείται κυρίως για τις καπνοκαλλιεργειες του νομού Αιτωλοακαρνανίας. Με τις επερχόμενες αλλαγές από την νέα ΚΑΠ, θα δοθεί έμφαση στην ανάπτυξη βιολογικών καλλιεργειών και στην καλλιέργεια κτηνοτροφικών και ενεργειακών φυτών.

4.7. ΕΞΑΓΩΓΕΣ ΑΓΡΟΤΙΚΩΝ ΠΡΟΙΟΝΤΩΝ ΑΝΑΤΟΛΙΚΗΣ ΜΑΚΕΔΟΝΙΑΣ ΚΑΙ ΘΡΑΚΗΣ.

(ποσά σε χιλ. ευρώ)	2003	2004	2005	2006	2007	Μερίδιο 07 (%)
Καπνά και υποκατάστατα καπνού	64.545	32.054	58.862	36.752	27.807	22,6
Καρποί και φρούτα νοπιά	17.766	18.043	25.302	20.183	21.665	17,6
Λαχανικά	12.433	13.017	13.450	20.003	19.860	16,1
Παρασκευάσματα λαχανικών και φρούτων	10.519	11.331	12.713	12.498	12.165	9,9
Δημητριακά	5.951	3.099	5.950	6.426	10.281	8,3
Ποτά, αλκοολούχα υγρά και ξύδι	5.391	6.212	7.627	6.189	8.497	6,9
Γαλακτοκομικά	4.815	9.201	8.292	8.247	4.857	3,9
Παρασκευάσματα με βάση τα δημητριακά	11.211	7.415	9.684	7.946	4.770	3,9
Προϊόντα αλευροποιίας	1.776	4.129	2.335	2.099	3.683	3,0
Σπέρματα, σπόροι και διάφοροι καρποί	1.606	4.158	4.695	1.297	2.987	2,4
Κακάο και παρασκευάσματα αυτού	398	1.261	2.113	1.901	1.705	1,4
Λίπη και έλαια	130	192	217	143	1.211	1,0
Κρέατα	206	347	480	145	891	0,7
Διάφορα παρασκευάσματα διατροφής	85	181	172	422	882	0,7
Παρασκευάσματα κρεάτων και ψαριών	2.384	2.246	604	638	606	0,5
Ζάχαρα και Ζαχαρώδη παρασκευάσματα	1.117	1.681	9.093	21.602	597	0,5
Ζώα Ζωντανά	79	359	489	345	546	0,4
Καφές, τσάι, ματέ και μπαχαρικά	36	30	17	24	101	0,1
Τροφές παρασκευασμένες για ζώα	984	185	746	766	84	0,1
Άλλα προϊόντα ζωικής προέλευσης	11	24	34	4	72	0,1
Άλλα προϊόντα φυτικής	514	572	411	221	19	0,0

προέλευσης						
Φυτά	0	11	25	58	0	0,0
Γόμες, ρητίνες και εκχυλίσματα φυτικά	0	0	0	0	0	0,0
Σύνολο	141.956	115.748	163.312	147.907	123.287	100,0

ΚΛΑΔΙΚΗ ΔΙΑΠΘΡΩΣΗ ΕΞΑΓΩΓΩΝ ΑΓΡΟΤΙΚΩΝ ΠΡΟΙΟΝΤΩΝ ΤΗΣ ΑΝΑΤΟΛΙΚΗΣ ΜΑΚΕΔΟΝΙΑΣ ΚΑΙ ΘΡΑΚΗΣ ΓΙΑ ΤΟ 2007.

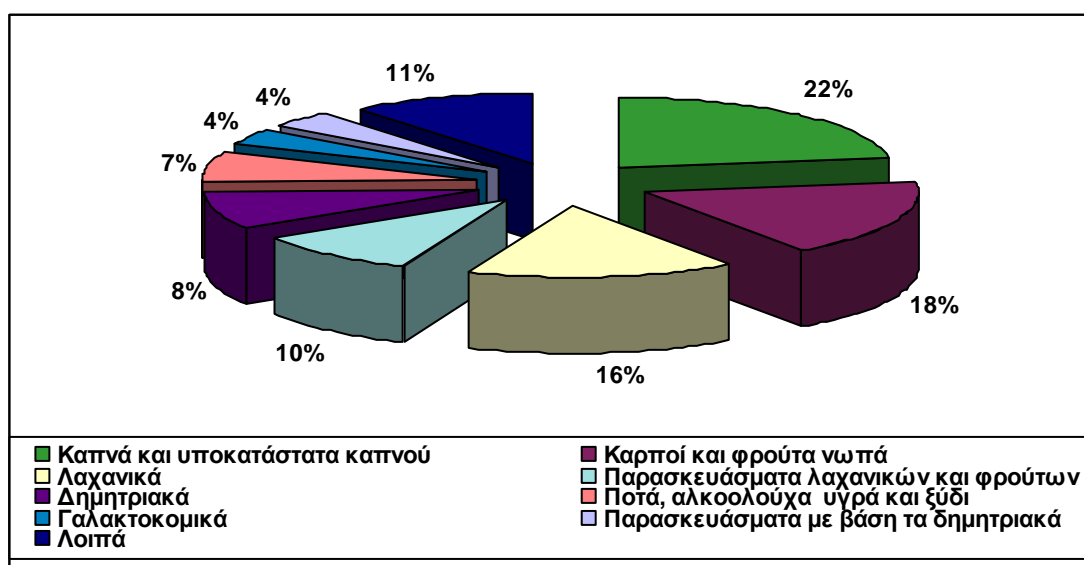

Η περιφέρεια της Ανατολικής Μακεδονίας & Θράκης είναι έβδομη στην κατάταξη των περιφερειών βάσει όγκου αγροτικών εξαγωγών. Οι αγροτικές εξαγωγές της περιφέρειας το 2007 ανέρχονται σε 123 εκατ. ευρώ, παρουσιάζοντας στην πενταετία μείωση κατά 3,5%. Το 2007 η μείωση των αγροτικών εξαγωγών είναι ακόμα εντονότερη, σε ποσοστό 16,6%. Η μείωση του 2007 απεικονίζεται και στην ανά κλάδο ανάλυση, καθώς οι 11 από τους συνολικά 22 ενεργούς αγροτικούς κλάδους εμφανίζουν ετήσια μείωση το 2007 και με σημαντικά ποσοστά. Τα καπνά, παρά τον έντονα μειούμενο εξαγωγικό όγκο τους στην πενταετία, ο κλάδος παραμένει ο 1^{ος} στην σχετική κατάταξη. Για το 2007, η συνεισφορά του κλάδου στις εξαγωγές των αγροτικών ανήλθε σε 22,6%, παρουσιάζοντας όμως μέσο ετήσιο ρυθμό συρρίκνωσης 19%, ενώ μόνο για το έτος 2007 η μείωση του εξαγωγικού όγκου ανήλθε σε 24,3% συγκριτικά με το 2006.

Ο 2^{ος} σημαντικότερος εξαγωγικός αγροτικός κλάδος για την περιφέρεια είναι οι νωποί καρποί και φρούτα, που για το 2007 συμβάλλουν με ποσοστό 17,6%, ποσοστό το οποίο μεταφράζεται σε 21,6 εκ. ευρώ. Ο μέσος ετήσιος ρυθμός αύξησης του κλάδου για την πενταετία ανέρχεται στο 5%.

Ακολουθούν τα λαχανικά, με μέσο ρυθμό αύξησης στην πενταετία 12,4% και συνεισφορά με 16,1%. Παρόλη τη θετική πορεία που διαγράφει ο κλάδος τα τελευταία έτη, το 2007 σημείωσε μικρή υποχώρηση.

Με μερίδια τα οποία δεν υπερβαίνουν το 10% κατατάσσονται ο κλάδος των Παρασκευασμάτων Λαχανικών, ο κλάδος των Δημητριακών και ο κλάδος των αλκοολούχων ποτών. Τα δημητριακά εμφανίζουν μέση ετήσια τάση μεγέθυνσης η οποία ανέρχεται για την περίοδο 2003-2007 σε 14,6%, με την ετήσια μεταβολή για το 2007 να ανέρχεται σε 60%. Ιδιαίτερα έντονη τάση αύξησης παρουσιάζουν οι κλάδοι των Παρασκευασμάτων Κακάο και των Λιπών και Ελαίων, με ποσοστά 43,9% και 74,8% αντίστοιχα. Ο τελευταίος κλάδος κατέγραψε επίσης θεαματική αύξηση των εξαγωγών για το 2007, καθώς η ετήσια μεταβολή του κλάδου άγγιξε το 750%.

Η ΔΙΑΧΡΟΝΙΚΗ ΕΞΕΛΙΞΗ ΕΞΑΓΩΓΩΝ ΑΓΡΟΤΙΚΩΝ ΠΡΟΙΟΝΤΩΝ ΑΝΑ ΝΟΜΟ, ΤΗΣ ΑΝΑΤΟΛΙΚΗΣ ΜΑΚΕΔΟΝΙΑΣ ΚΑΙ ΘΡΑΚΗΣ.

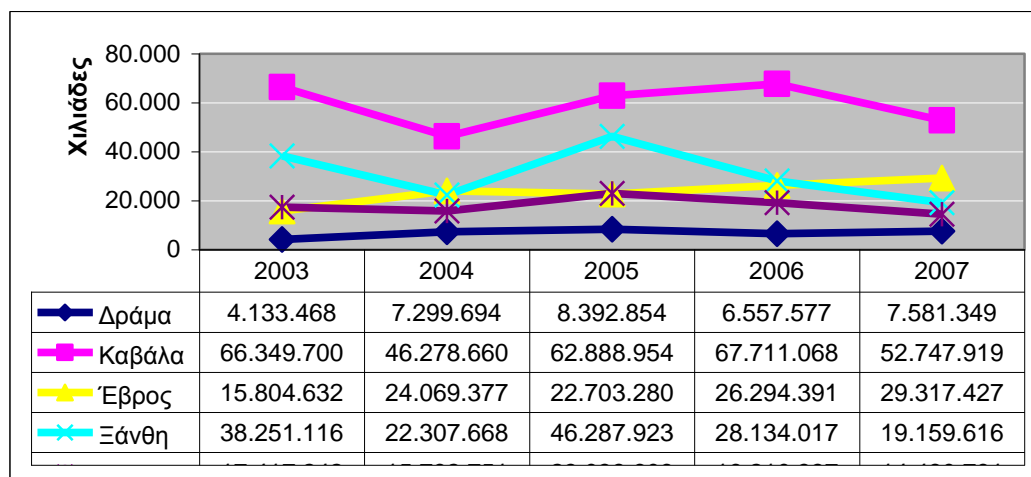

Πρώτος εξαγωγικός Νομός για την περιφέρεια της Ανατολικής Μακεδονίας και Θράκης στα αγροτικά προϊόντα είναι η Καβάλα. Ο νομός Καβάλας συμμετέχει με 42,8% στις συνολικές αγροτικές εξαγωγές της περιφέρειας και καταγράφει τάσεις συρρίκνωσης στην πενταετία. Πιο συγκεκριμένα, παρουσιάζει μείωση με μέσο ρυθμό 5,6% και ακόμα ισχυρότερη ετήσια μείωση το 2007 σε ποσοστό 22,1%. Ο νομός

Καβάλας εξάγει προϊόντα νωπών καρπών και φρούτων με 36,5%, καπνό σε ποσοστό 32,7% και λαχανικά σε ποσοστό 23%. Δεύτερος στην εξαγωγική κατάταξη αγροτικών είναι ο νομός Έβρου, με μερίδιο 23,8% και τάσεις μεγέθυνσης στην πενταετία. Ο νομός Έβρου εξάγει σε ποσοστό 35% προϊόντα δημητριακών και σε ποσοστό 22,4% λαχανικά. Ακολουθεί με μερίδιο 15,5% ο νομός Ξάνθης, που στην πενταετία καταγράφει μείωση της τάξης του 15,9% και το 2007 ακόμα εντονότερη πτώση της εξαγωγικής του δραστηριότητας στα αγροτικά προϊόντα σε ποσοστό 31,9%. Ο νομός Ξάνθης εξάγει καπνό σε ποσοστό 53,2%, ενώ 40,2% των αγροτικών του εξαγωγών απορροφούν τα παρασκευάσματα λαχανικών και φρούτων. Τέταρτος είναι ο νομός Ροδόπης, που συνεισφέρει με 11,7%, καταγράφοντας τάση συρρίκνωσης στην πενταετία, σε ποσοστό 4,5%. Το 1/3 των εξαγωγών του νομού Ροδόπης αποσπούν τα αλκοολούχα ποτά, το 1/3 των αγροτικών εξαγωγών του απευθύνεται στα παρασκευάσματα δημητριακών και το υπόλοιπο 1/3 μοιράζεται στους λοιπούς αγροτικούς κλάδους. Τελευταίος είναι ο νομός Δράμας, που συμμετέχει με μικρό μερίδιο 6,1%, εμφανίζοντας ωστόσο τάσεις μεγέθυνσης στην πενταετία, σε ποσοστό 17%. Κυριότερο εξαγωγίμο προϊόν του νομού Δράμας είναι οι νωποί καρποί και φρούτα, και ακολουθούν τα αλκοολούχα ποτά και τα παρασκευασμένα λαχανικά και φρούτα.

Η ΝΕΑ ΚΑΠ ΓΙΑ ΤΗΝ ΠΕΡΙΦΕΡΕΙΑ ΤΗΣ ΑΝΑΤΟΛΙΚΗΣ ΜΑΚΕΔΟΝΙΑ ΚΑΙ ΤΗΣ ΘΡΑΚΗΣ.

Για την περιφέρεια της Ανατολικής Μακεδονίας & Θράκης απαιτείται εκτεταμένη αναδιάρθρωση στις υφιστάμενες καλλιέργειες. Καλλιέργειες όπως του βαμβακιού, του καπνού, των σιτηρών και των ζαχαρότευτλων θεωρούνται πλέον από τη νέα ΚΑΠ μη ανταγωνιστικές. Έτσι μέρος αυτών των καλλιεργειών πρέπει να αντικατασταθεί από νέες, όπου στην πλειοψηφία τους θα είναι αρωματικές καλλιέργειες, κτηνοτροφικές και καλλιέργειες ενεργειακών φυτών, κάτι το οποίο έχει αρχίσει ήδη να γίνεται τα τελευταία 3 έτη. Αναφορικά με τις παρεμβάσεις στην κτηνοτροφία της περιφέρειας, ιδιαίτερη βαρύτητα πρέπει να δοθεί στον εκσυγχρονισμό των υφιστάμενων μονάδων και στη χρήση καινοτόμων μεθόδων παραγωγής. Έμφαση ακόμα πρέπει να δοθεί κυρίως στην προβατοτροφία της περιφέρειας και στην εφαρμογή συστημάτων διαχείρισης, όπου θα λειτουργήσουν επικουρικά για την δημιουργία μονάδων με

αντικείμενο τη μεταποίηση, την τυποποίηση και τη συσκευασία γεωργικών προϊόντων. Επιτακτική τέλος κρίνεται και η ανάγκη για υλοποίηση έργων υποδομής, όπως αρδευτικού δικτύου και εγχειοβελτικών έργων.

4.8 ΕΞΑΓΩΓΕΣ ΑΓΡΟΤΙΚΩΝ ΠΡΟΙΟΝΤΩΝ ΤΗΣ ΣΤΕΡΕΑΣ ΕΛΛΑΔΑΣ.

(ποσά σε χιλ. ευρώ)	2003	2004	2005	2006	2007	Μερίδιο 07 (%)
Παρασκευάσματα λαχανικών και φρούτων	18.995	19.855	26.207	31.229	39.030	48,4
Λίπη και έλαια	5.944	6.790	8.307	15.292	7.222	8,9
Καπνά και υποκατάστατα καπνού	8.561	9.145	6.297	2.965	6.873	8,5
Διάφορα παρασκευάσματα διατροφής	3.005	2.983	3.743	4.232	4.232	5,2
Λαχανικά	1.617	1.083	889	1.415	3.482	4,3
Ποτά, αλκοολούχα υγρά και ξύδι	2.426	2.247	2.483	2.711	2.972	3,7
Ζάχαρα και Ζαχαρώδη παρασκευάσματα	25	61	665	4.277	2.961	3,7
Τροφές παρασκευασμένες για ζώα	1.698	1.184	2.131	2.851	2.391	3,0
Γαλακτοκομικά	1.144	1.353	5.173	1.015	2.104	2,6
Κρέατα	722	1.212	2.303	1.899	1.648	2,0
Παρασκευάσματα κρεάτων και ψαριών	905	1.350	1.660	634	1.551	1,9
Καρποί και φρούτα νωπά	1.562	1.652	1.386	1.320	1.527	1,9
Σπέρματα, σπόροι και διάφοροι καρποί	1.488	944	4.922	3.356	1.425	1,8
Παρασκευάσματα με βάση τα δημητριακά	3.014	2.868	2.657	2.693	1.246	1,5
Ζώα Ζωντανά	991	1.243	1.809	812	690	0,9
Φυτά	44	756	409	205	524	0,6
Δημητριακά	120	587	770	686	479	0,6
Άλλα προϊόντα ζωικής προέλευσης	46	71	38	64	338	0,4
Καφές, τσάι, ματέ και μπαχαρικά	259	31	17	12	10	0,0

Προϊόντα αλευροποιίας	1.336	815	167	92	0	0,0
Κακάο και παρασκευάσματα αυτού	1.016	763	25	25	0	0,0
Γόμες, ρητίνες και εκχυλίσματα φυτικά	1	9	5	6	0	0,0
Άλλα προϊόντα φυτικής προέλευσης	0	0	0	0	0	0,0
Σύνολο	54.920	57.001	72.064	77.791	80.704	100,0

ΚΛΑΔΙΚΗ ΔΙΑΦΘΩΡΩΣΗ ΕΞΑΓΩΓΩΝ ΑΓΡΟΤΙΚΩΝ ΠΡΟΙΟΝΤΩΝ ΤΗΣ ΣΤΕΡΕΑΣ ΕΛΛΑΔΑΣ ΓΙΑ ΤΟ 2007.

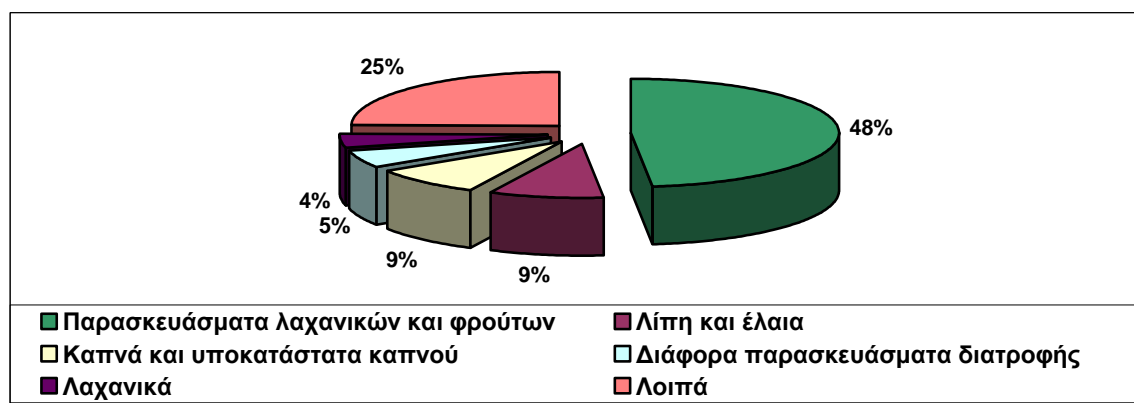

Με ιδιαίτερα ικανοποιητικά αποτελέσματα έκλεισαν την πενταετία 2003-2007 οι εξαγωγές της περιφέρειας της Στερεάς Ελλάδας ως προς τα αγροτικά προϊόντα καταγράφοντας θετική μέση ετήσια τάση 10,1% φτάνοντας τις συνολικές εξαγωγές σε 81 εκατ. ευρώ. Από το 2006 στο 2007 η ετήσια αύξηση των εξαγωγών της περιφέρειας ανήλθε σε 3,7%.

Κυριότερος κλάδος αγροτικών της περιφέρειας είναι τα παρασκευασμένα λαχανικά και φρούτα, συνεισφέροντας με 48,4% και κατέχοντας 39 εκατ. ευρώ από τα 81 εκατ. ευρώ συνολικά. Στην πενταετία εμφάνισε αυξητική πορεία σε ποσοστό 19,7%, ενώ το 2007 αφού οι εξαγωγές αυτού του κλάδου παρουσίασαν αύξηση 25%.

Ακολουθεί ο κλάδος των λιπών και ελαίων, με μερίδιο 8,9% για το 2007. Ο κλάδος εμφάνισε θετική πορεία την περίοδο 2003-2007 με μέση ετήσια αύξηση 5%, ωστόσο το 2007 οι εξαγωγές μειώθηκαν στο μισό.

Στη συνέχεια ακολουθεί ο κλάδος των καπνών με μερίδιο 8,5%, εμφανίζοντας εντυπωσιακή αύξηση το 2007 με ποσοστό 131,8%. Ακολουθούν οι κλάδοι των διαφόρων παρασκευασμάτων διατροφής και των λαχανικών με ποσοστά 5,2% και 4,3% αντίστοιχα.

Η ΔΙΑΧΡΟΝΙΚΗ ΕΞΕΛΙΞΗ ΕΞΑΓΩΓΩΝ ΑΓΡΟΤΙΚΩΝ ΠΡΟΙΟΝΤΩΝ ΑΝΑ ΝΟΜΟ, ΤΗΣ ΣΤΕΡΕΑΣ ΕΛΛΑΔΑΣ.

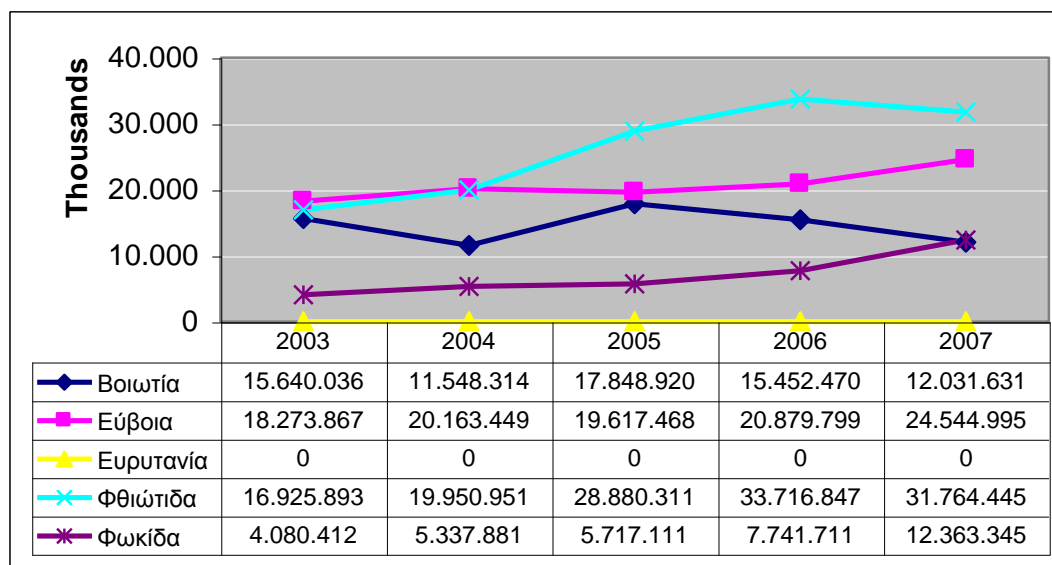

Πρώτος σε εξαγωγές αγροτικών προϊόντων για τη Στερεά Ελλάδα είναι ο νομός Φθιώτιδας, συνεισφέροντας με 46,5%. Η Φθιώτιδα στην πενταετία διαγράφει θετική πορεία με μέσο ρυθμό αύξησης 17%, ενώ το 2007 παρουσιάζει την πρώτη μείωση στην πενταετία σε ποσοστό 5,8%. Κυριότερο εξαγωγίμο προϊόν του νομού Φθιώτιδας είναι τα παρασκευάσματα λαχανικών και φρούτων, με ποσοστό 49,5%, ενώ ακολουθούν με μερίδιο 15,8% τα λίπη και έλαια και τα καπνά με 12,7%. Ο νομός Εύβοιας είναι δεύτερος στην κατάταξη, με μερίδιο 35,9% για το 2007. Οι αγροτικές εξαγωγές του νομού βαίνουν αυξανόμενες στην πενταετία, με μέσο ρυθμό 7,7% και το 2007 καταγράφουν αύξηση της τάξης του 17,6%. Με ποσοστό 36,4% ο νομός Εύβοιας εξάγει παρασκευάσματα λαχανικών και φρούτων, με 17,1% διάφορα παρασκευάσματα διατροφής και με μερίδιο 13,8% λαχανικά. Ακολουθεί ο νομός Φωκίδας με μερίδιο 18,1% στις συνολικές αγροτικές εξαγωγές της Στερεάς Ελλάδας. Οι αγροτικές εξαγωγές του νομού Φωκίδας βαίνουν αυξανόμενες στην πενταετία με μέσο ρυθμό 31,9%, ενώ το 2007 παρουσιάζουν υψηλή αύξηση σε ποσοστό 59,7%. Ο νομός

Φωκίδας εξάγει σχεδόν κατ' αποκλειστικότητα, σε ποσοστό 97,3% παρασκευάσματα λαχανικών και φρούτων. Με μερίδιο 17,6% συμμετέχει ο νομός Βοιωτίας, που στην πενταετία διαγράφει φθίνουσα πορεία, με μέσο ρυθμό 6,3% και το 2007 παρουσιάζει ακόμα εντονότερη μείωση αγροτικών εξαγωγών σε ποσοστό 22,1%. Ο νομός Βοιωτίας εξάγει με ποσοστό 23,6% καπνά, με ποσοστό 19,6% παρασκευάσματα λαχανικών και φρούτων και με 12,5% γαλακτοκομικά. Τέλος, ο νομός Ευρυτανίας, εμφανίζει μηδενική εξαγωγική δραστηριότητα στο σύνολο της πενταετία για τα αγροτικά προϊόντα.

Η ΝΕΑ ΚΑΠ ΓΙΑ ΤΗΝ ΠΕΡΙΦΕΡΕΙΑ ΣΤΗ ΣΤΕΡΕΑ ΕΛΛΑΔΑ.

Οι παρεμβάσεις για την περιφέρεια της Στερεάς Ελλάδας δεν έχουν να κάνουν σε πολύ μεγάλο βαθμό με την αγροτική ανάπτυξη της περιφέρειας. Προτεραιότητα αποτελεί η προώθηση του τομέα της μεταποίησης, καθώς και του τουρισμού. Έτσι, η μεγαλύτερη βαρύτητα δίνεται στη δημιουργία τεχνικών υποδομών και στην αξιοποίηση του φυσικού περιβάλλοντος της περιοχής.

Οι αναδιαρθρώσεις στον αγροτικό κλάδο της περιφέρειας επηρεάζουν καλλιέργειες όπως αυτή της βιομηχανικής ντομάτας, του καπνού, της ελιάς αλλά και τα αμπέλια. Ένα μέρος αυτών των καλλιεργειών θα αντικατασταθεί βαθμιαία από καλλιέργειες σιτηρών και αρωματικών φυτών. Στα πλάνα για την αγροτική ανάπτυξη της περιφέρειας είναι και η ανάπτυξη της κτηνοτροφίας.

Στο νομό Φθιώτιδας, το πλήγμα για τους τευτλοπαραγωγούς είναι σημαντικό και με την ενεργοποίηση του προγράμματος του κλάδου των ζαχαρωδών γίνεται προσπάθεια να αμβλυνθούν οι συνέπειες προς τους παραγωγούς.

Επίσης, όπως και για την πλειονότητα των περιφερειών, η υλοποίηση των παραπάνω μέτρων δημιουργεί την ανάγκη για επενδύσεις σε ειδικό εξοπλισμό, για πιστοποίηση των προϊόντων και για τεχνική υποστήριξη των αγροτών.

4.9. ΕΞΑΓΩΓΕΣ ΑΓΡΟΤΙΚΩΝ ΠΡΟΙΟΝΤΩΝ ΤΗΣ ΗΠΕΙΡΟΥ.

(ποσά σε χιλ. ευρώ)	2003	2004	2005	2006	2007	Μερίδιο 07 (%)
Γαλακτοκομικά	20.295	22.278	22.813	22.210	25.497	49,5
Κρέατα	2.564	1.956	3.018	2.711	5.886	11,4
Καρποί και φρούτα νωπά	9.284	6.659	8.978	6.992	4.339	8,4
Ποτά, αλκοολούχα υγρά και ξύδι	2.932	2.519	2.779	2.145	2.667	5,2
Παρασκευάσματα λαχανικών και φρούτων	1.670	1.409	1.947	2.535	2.384	4,6
Παρασκευάσματα με βάση τα δημητριακά	3.605	3.054	2.728	2.843	2.374	4,6
Ζώα Ζωντανά	488	600	506	575	1.751	3,4
Σπέρματα, σπόροι και διάφοροι καρποί	1.750	4.056	1.138	3.486	1.622	3,1
Λαχανικά	266	587	1.448	1.406	1.360	2,6
Λίπη και έλαια	871	946	1.089	1.701	986	1,9
Φυτά	208	258	625	777	825	1,6
Τροφές παρασκευασμένες για ζώα	556	416	334	394	722	1,4
Καπνά και υποκατάστατα καπνού	2.035	323	50	156	338	0,7
Διάφορα παρασκευάσματα διατροφής	345	248	144	235	290	0,6
Παρασκευάσματα κρεάτων και ψαριών	714	827	337	113	114	0,2
Προϊόντα αλευροποιίας	82	94	97	87	107	0,2
Καφές, τσάι, ματέ και μπαχαρικά	627	780	810	322	103	0,2
Δημητριακά	575	599	16	57	75	0,1
Γόμες, ρητίνες και εκχυλίσματα φυτικά	0	0	0	0	20	0,0
Κακάο και παρασκευάσματα αυτού	42	39	66	245	14	0,0
Ζάχαρα και Ζαχαρώδη παρασκευάσματα	1	0	4	2	8	0,0
Άλλα προϊόντα φυτικής προέλευσης	0	0	0	0	0	0,0

Άλλα προϊόντα ζωικής προέλευσης	15	4	0	0	0	0,0
Σύνολο	48.924	47.652	48.927	48.993	51.483	100,0

ΚΛΑΔΙΚΗ ΔΙΑΦΘΩΣΗ ΕΞΑΓΩΓΩΝ ΑΓΡΟΤΙΚΩΝ ΠΡΟΙΟΝΤΩΝ ΤΗΣ ΗΠΕΙΡΟΥ ΓΙΑ ΤΟ 2007.

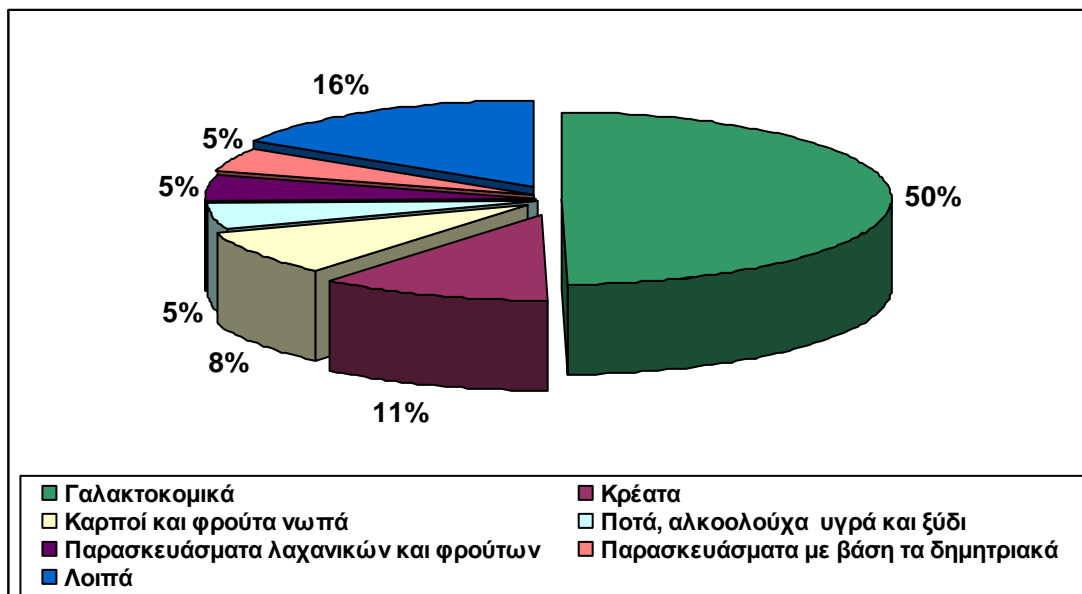

Η περιφέρεια της Ηπείρου κατατάσσεται στην 9^η θέση, κατέχοντας μερίδιο 1,7% επί των συνολικών ελληνικών αγροτικών εξαγωγών.

Οι εξαγωγές αγροτικών προϊόντων της περιφέρειας την περίοδο 2003-2007 παρουσίασαν οριακή μέση αύξηση της τάξης του 1.3% ενώ το 2007 μειώθηκαν κατά 5.1%. Σε αξία το 2007 ανέρχονται σε 51 εκατ. ευρώ. Το 50% του συνολικού όγκου των αγροτικών εξαγωγών της περιφέρειας εξάγεται από τον κλάδο των γαλακτοκομικών. Ο εν λόγω κλάδος συμβάλλει ουσιαστικά στην διαμόρφωση της πορείας των συνολικών εξαγωγών αγροτικών προϊόντων καταγράφοντας αυξητική πορεία στην πενταετία 5.9% και ετήσια αύξηση το 2007, 14.8%.

Ακολουθεί ο κλάδος των κρεάτων με ποσοστό 11.4%. Οι εξαγωγές του κλάδου των κρεάτων παρουσιάζουν μέση ετήσια αύξηση της τάξης του 23.1% ενώ το 2007 σχεδόν διπλασιάζονται με ποσοστό 117.1%.

Τρίτος με μερίδιο 8.4% είναι οι νωποί καρποί και φρούτα που κινείται πτωτικά στην πενταετία με ρυθμό 17,3%. Τέλος, με ποσοστά μικρότερα του 6% ακολουθούν τα αλκοολούχα ποτά, τα παρασκευάσματα λαχανικών και φρούτων και τα παρασκευάσματα με βάση τα δημητριακά.

Η ΔΙΑΧΡΟΝΙΚΗ ΕΞΕΛΙΞΗ ΕΞΑΓΩΓΩΝ ΑΓΡΟΤΙΚΩΝ ΠΡΟΙΟΝΤΩΝ ΑΝΑ ΝΟΜΟ, ΤΗΣ ΗΠΕΙΡΟΥ.

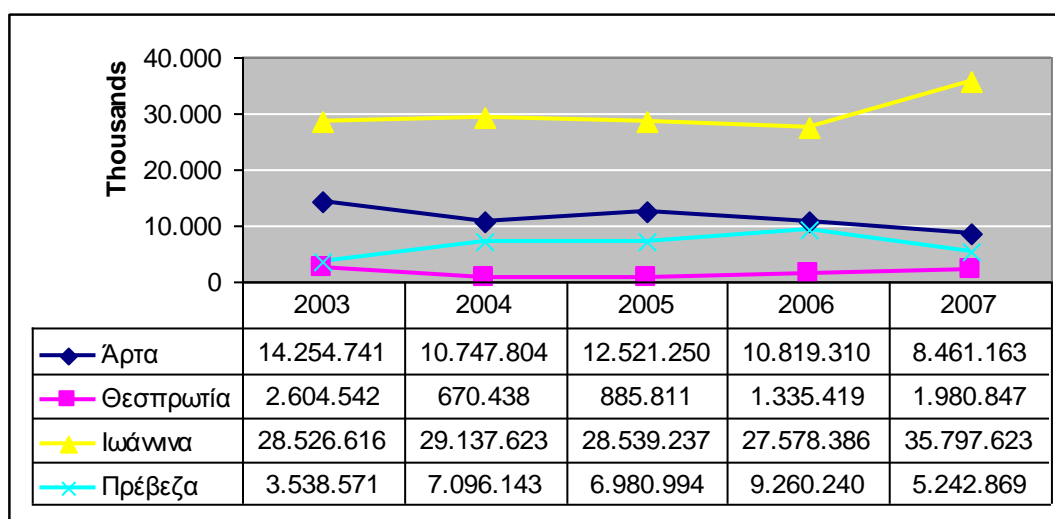

Ο νομός Ιωαννίνων είναι πρώτος σε εξαγωγιμότητα αγροτικών προϊόντων για την περιφέρεια της Ηπείρου συμμετέχοντας με μερίδιο 69,5%. Στην πενταετία ο νομός Ιωαννίνων εμφανίζει θετική τάση με μέσο ρυθμό αύξησης 5,8%, ενώ το 2007 σημειώνει ισχυρή συγκριτικά άνοδο σε ποσοστό 29,8%. Κυριότερο εξαγωγικό αγροτικό προϊόν του νομού Ιωαννίνων είναι τα γαλακτοκομικά με μερίδιο 59,7%, ενώ ακολουθούν ο κλάδος των κρεάτων με 15,4% και τα αλκοολούχα ποτά με 6,6%.

Δεύτερος στην σχετική κατάταξη είναι ο νομός Άρτας, που συνεισφέρει με 16,4%, διαγράφοντας φθίνουσα πορεία στην πενταετία, με μέσο ρυθμό 12,2%. Ο νομός Άρτας εξάγει γαλακτοκομικά σε ποσοστό 45,7% και νωπούς καρπούς και φρούτα σε ποσοστό 30,2%. Ο νομός Πρεβέζης συμμετέχει με μερίδιο 10,2% στις συνολικές αγροτικές εξαγωγές της περιφέρειας, διαγράφοντας αυξητική πορεία στην πενταετία με μέσο ρυθμό 10,3%. Το 2007 ωστόσο παρουσιάζει έντονη μείωση σε ποσοστό 43,4%. Η μείωση αυτή οφείλεται κατά κύριο λόγο στη μείωση κατά 54,5% που σημείωσαν τα προϊόντα σπόρων, σπερμάτων και λοιπών καρπών, που αποτελούν και το δεύτερο

κυριότερο εξαγωγίμο προϊόν του νομού, σε ποσοστό 30%. Με ποσοστό 37,3% η Πρέβεζα εξάγει παρασκευασμένα λαχανικά και φρούτα, σε ποσοστό 37,3%, ενώ με 11,4% νωπούς καρπούς και φρούτα. Τελευταίος στην κατάταξη και με μικρό μερίδιο, 3,8%, συμμετέχει ο νομός Θεσπρωτίας. Στην πενταετία, ο νομός Θεσπρωτίας διαγράφει φθίνουσα πορεία με μέσο ρυθμό 6,6%. Το 2007 ωστόσο σημειώνει σημαντική άνοδο σε ποσοστό 48,3%, που οφείλεται κατά κύριο λόγο στην έναρξη εξαγωγικής δραστηριότητας στα προϊόντα λιπών και ελαίων, τα οποία καταλαμβάνουν μερίδιο 22,7% στις συνολικές αγροτικές εξαγωγές του νομού. Κυριότερο εξαγωγίμο προϊόν του νομού είναι οι καρποί είναι τα νωπά φρούτα, με μερίδιο 37,6%, ενώ ακολουθούν τα καπνά με ποσοστό 17,1% και τα αλκοολούχα ποτά με μερίδιο 16%.

Η ΝΕΑ ΚΑΠ ΓΙΑ ΤΗΝ ΠΕΡΙΦΕΡΕΙΑ ΤΗΣ ΗΠΕΙΡΟΥ.

Στην περιφέρεια της Ηπείρου ιδιαίτερη έμφαση πρέπει να δοθεί στη δημιουργία νέων σύγχρονων εγκαταστάσεων και σε συστήματα μεταποίησης και εμπορίας, όπου θα είναι σε θέση να στηρίζουν την ήδη υπάρχουσα παραγωγή αιγοπροβάτων και αγελάδων. Επίσης, δεδομένου ότι ο μέσος όρος ηλικίας των παραγωγών της περιφέρειας είναι υψηλός, πρέπει να υποκινηθούν νέοι επιχειρηματίες όπου θα αναλάβουν εκ νέου την ζωική παραγωγή. Επιπλέον, η περιφέρεια διαθέτει ανταγωνιστικά προϊόντα τα οποία στηρίζονται στην αμπελουργία, την ελαιοκομία και τις θερμοκηπιακές καλλιέργειες και για την προώθηση των προϊόντων αυτών θα πρέπει να γίνουν παρεμβάσεις αναφορικά με την τυποποίηση και την πιστοποίηση των προϊόντων αυτών. Οι καλλιέργειες οι οποίες θα πρέπει σταδιακά να εγκαταλειφθούν, είναι αυτές των εσπεριδοειδών και πιο συγκεκριμένα των πορτοκαλιών. Αυτή η αναδιάρθρωση πλήττει κυρίως το νομό Άρτας ο οποίος θα πρέπει να αλλάξει τις ήδη υπάρχουσες ποικιλίες με νέες, καταλληλότερες και πιο ανταγωνιστικές. Αναφορικά με τις παρεμβάσεις στις υποδομές, θα πρέπει κατά κύριο λόγο να δημιουργηθούν μονάδες για την αποθήκευση και τη συντήρηση των προϊόντων.

4.10. ΕΞΑΓΩΓΕΣ ΑΓΡΟΤΙΚΩΝ ΠΡΟΙΟΝΤΩΝ ΤΟΥ ΒΟΡΕΙΟΥ ΑΙΓΑΙΟΥ.

(ποσά σε χιλ. ευρώ)	2003	2004	2005	2006	2007	Μερίδιο 07 (%)
Παρασκευάσματα κρεάτων και ψαριών	3.703	3.505	8.640	14.449	14.943	47,1
Γόμες, ρητίνες και εκχυλίσματα φυτικά	2.436	3.172	4.261	4.417	7.130	22,5
Ποτά, αλκοολούχα υγρά και ξύδι	6.783	7.687	6.398	8.429	6.355	20,0
Λίπη και έλαια	17.089	731	4.149	9.791	1.587	5,0
Ζάχαρα και Ζαχαρώδη παρασκευάσματα	69	790	233	548	1.019	3,2
Παρασκευάσματα λαχανικών και φρούτων	377	354	1.096	411	274	0,9
Τροφές παρασκευασμένες για ζώα	47	9	0	0	140	0,4
Άλλα προϊόντα ζωικής προέλευσης	27	41	55	0	85	0,3
Γαλακτοκομικά	19	11	26	0	72	0,2
Φυτά	8	9	71	34	45	0,1
Καρποί και φρούτα νωπά	651	106	49	6	34	0,1
Διάφορα παρασκευάσματα διατροφής	192	187	38	56	24	0,1
Παρασκευάσματα με βάση τα δημητριακά	58	4	64	39	4	0,0
Καφές, τσάι, ματέ και μπαχαρικά	0	0	0	0	1	0,0
Δημητριακά	0	0	1	1	0	0,0
Κακάο και παρασκευάσματα αυτού	0	0	1	0	0	0,0
Προϊόντα αλευροποιίας	0	0	1	0	0	0,0
Κρέατα	75	0	3	9	0	0,0
Λαχανικά	6	4	1	8	0	0,0
Σπέρματα, σπόροι και διάφοροι καρποί	0	0	1	0	0	0,0
Ζώα Ζωντανά	0	0	0	0	0	0,0
Άλλα προϊόντα φυτικής προέλευσης	0	0	0	0	0	0,0

Καπνά και υποκατάστατα καπνού	0	0	0	0	0	0,0
Σύνολο	31.540	16.612	25.085	38.196	31.714	100,0

ΚΛΑΔΙΚΗ ΔΙΑΡΘΡΩΣΗ ΕΞΑΓΩΓΩΝ ΑΓΡΟΤΙΚΩΝ ΠΡΟΙΟΝΤΩΝ ΤΟΥ ΒΟΡΕΙΟΥ ΑΙΓΑΙΟΥ ΓΙΑ ΤΟ 2007.

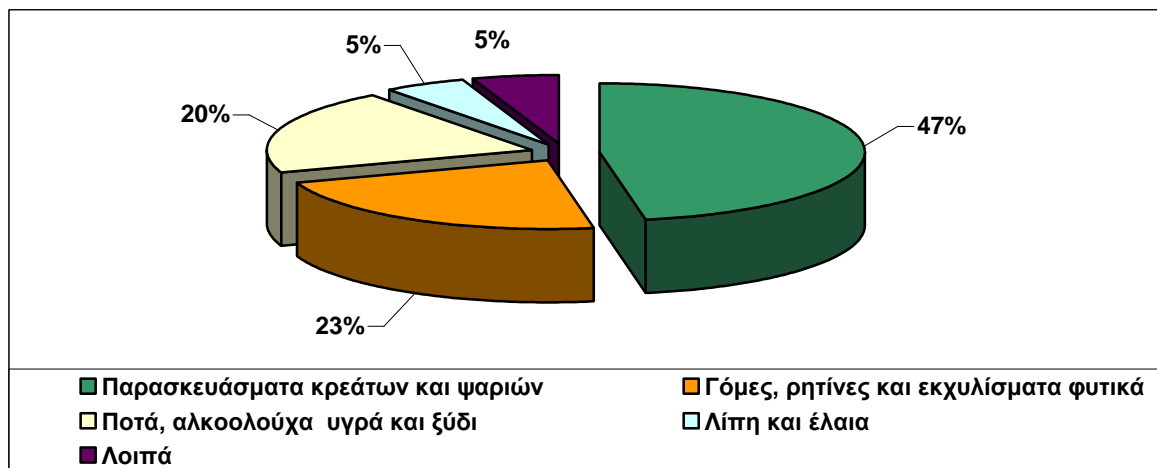

Η περιφέρεια του Βορείου Αιγαίου καταλαμβάνει την 10^η θέση βάσει όγκου αγροτικών εξαγωγών. Στην πενταετία οι αγροτικές εξαγωγές της περιφέρειας παραμένουν στάσιμες, ενώ το 2007 παρουσιάζουν ισχυρή πτώση σε ποσοστό 17%. Ο πρώτος εξαγωγικός αγροτικός κλάδος για την νησιωτική περιφέρεια του Βορείου Αιγαίου το 2007 είναι αυτός των Παρασκευασμάτων κρεάτων και ψαριών. Το μερίδιο που καταλαμβάνει ο κλάδος ανέρχεται σε 47,1%, με τον όγκο να αγγίζει τα 15 εκ. ευρώ. Στο σύνολο της πενταετίας ο κλάδος εμφανίζει μέση ετήσια αύξηση της τάξης του 41,7%.

Με μερίδιο της τάξης του 22,5% ακολουθεί ο κλάδος των γόμων, ρητινών και φυτικών εκχυλισμάτων. Ο κλάδος από το 2003 παρουσιάζει συνεχή αύξηση των εξαγωγών με μέσο ετήσιο ρυθμό ο οποίος υπερβαίνει το 30%. Ιδιαίτερα σημαντική αύξηση σημειώθηκε το 2007 όπου η ποσοστιαία μεταβολή υπερέβη το 60%. Ακολουθεί ο κλάδος των αλκοολούχων ποτών που, για το 2007, ο όγκος των εξαγωγών του ανήλθε σε 6, εκατ. ευρώ, ποσό το οποίο αντιπροσωπεύει το 1/5 των συνολικών εξαγωγών των αγροτικών προϊόντων της περιφέρειας. Ο κλάδος στο σύνολο της πενταετίας παρουσιάζει μικρή τάση συρρίκνωσης.

Οι υπόλοιποι κλάδοι οι οποίοι συμπληρώνουν την εξαγωγική αγροτική δραστηριότητα της περιφέρειας καταλαμβάνουν μικρότερα μερίδια τα οποία δεν υπερβαίνουν το 5%. Έντονη συρρίκνωση εμφανίζουν οι εξαγωγές του κλάδου των Λιπών και Ελαίων, με ρυθμό 44,8%. Στον αντίποδα, με μέσο ετήσιο ρυθμό αύξησης που προσεγγίζει το 96% έρχεται ο κλάδος των ζαχαρωδών.

Η ΔΙΑΧΡΟΝΙΚΗ ΕΞΕΛΙΞΗ ΕΞΑΓΩΓΩΝ ΑΓΡΟΤΙΚΩΝ ΠΡΟΙΟΝΤΩΝ ΑΝΑ ΝΟΜΟ, ΤΟΥ ΒΟΡΕΙΟΥ ΑΙΓΑΙΟΥ.

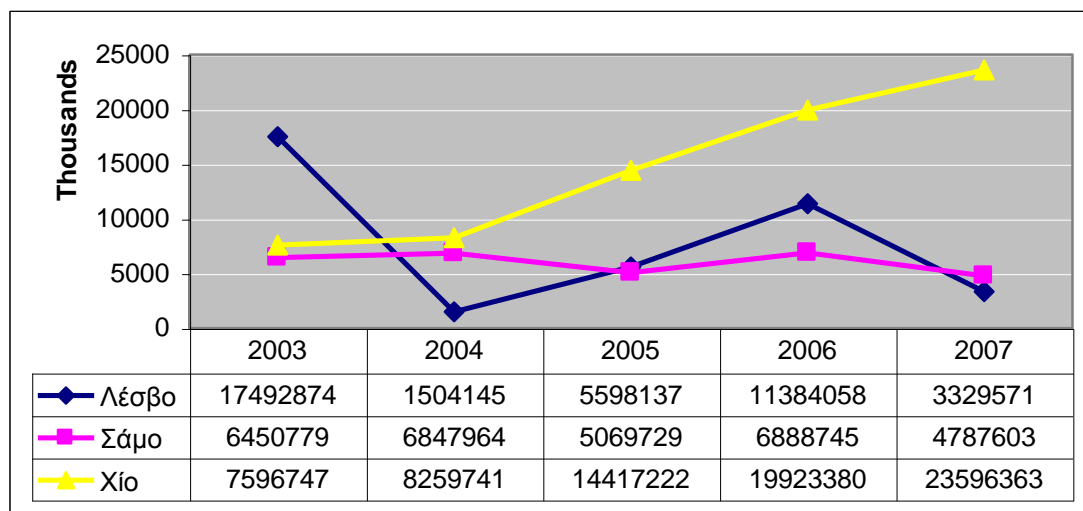

Ο νομός Χίου αποτελεί τον πιο εξαγωγικά δραστήριο της περιφέρειας του Βορείου Αιγαίου, αναφορικά με τα αγροτικά προϊόντα, καθώς το 2007 αποσπά μερίδιο 74,4% στις αγροτικές εξαγωγές της περιφέρειας, διαγράφοντας ιδιαίτερη θετική πορεία με μέσο ρυθμό 32,8%. Κυριότερο εξαγωγίμο προϊόν του νομού, με μερίδιο 63,3% είναι τα παρασκευάσματα κρεάτων και ψαριών, ενώ ακολουθούν προϊόντα ρητινών και διαφόρων φυτικών εκχυλισμάτων με ποσοστό 30,2%. Η Σάμος ακολουθεί με μικρότερο μερίδιο 15,1%, παρουσιάζοντας πτώση των αγροτικών εξαγωγών στην πενταετία σε ποσοστό 7,2%. Το 2007 παρουσιάζεται ακόμα ισχυρότερη πτώση των αγροτικών εξαγωγών του νομού σε ποσοστό 30,5%, που οφείλεται κατ' αποκλειστικότητα στη μείωση κατά 30,8% που παρουσίασαν τα αλκοολούχα ποτά – μοναδικό ουσιαστικά αγροτικό εξαγωγίμο προϊόν του νομού, με μερίδιο 99,1%-. Τελευταία είναι η Λέσβος, με μερίδιο 10,5%. Η Λέσβος, παρουσιάζει τάσεις συρρίκνωσης στην πενταετία, σε ποσοστό 33,9% και το 2007 σημειώνει ισχυρή πτώση στις αγροτικές της εξαγωγές σε ποσοστό 70,8%. Η μείωση οφείλεται κατά κύριο λόγο στα λίπη και έλαια, όπου οι

εξαγωγές συρρικνώνονται κατά 83,8% το 2007 και αποτελούν το κυριότερο εξαγωγίμο προϊόν του νομού σε ποσοστό 47,7%. Ακολουθούν τα αλκοολούχα ποτά με μερίδιο 46,6%.

Η ΝΕΑ ΚΑΠ ΓΙΑ ΤΗΝ ΠΕΡΙΦΕΡΕΙΑ ΤΟΥ ΒΟΡΕΙΟΥ ΑΙΓΑΙΟΥ.

Η περιφέρεια του Βορείου Αιγαίου διαθέτει μία μεγάλη ποικιλία ποιοτικών προϊόντων τα οποία είναι ΠΟΠ και ΠΓΕ. Είναι λογικό ότι η ορθολογική και συνεχής προώθηση του συγκεκριμένου ανταγωνιστικού πλεονεκτήματος της περιφέρειας είναι κρίσιμος παράγοντας ανάπτυξης για τον αγροτικό κλάδο, αλλά και για το σύνολο της οικονομίας της περιφέρειας. Η φυτική παραγωγή της περιφέρειας αποτελείται από ελαιοκαλλιέργειες και αμπελοκαλλιέργειες. Οι αναδιαρθρώσεις για τη φυτική παραγωγή επικεντρώνονται στον εκσυγχρονισμό των εκμεταλλεύσεων αυτών των καλλιεργειών, καθώς και στην τυποποίηση του ελαιολάδου. Ιδιαίτερα ανεπτυγμένη είναι και η κτηνοτροφία στο Βόρειο Αιγαίο καθώς ο κλάδος στηρίζεται από αιγοπροβατοτροφία, βοοτροφία και χοιροτροφία. Η ύπαρξη αυτής της δραστηριότητας δημιουργεί την ανάγκη για δράσεις εκσυγχρονισμού των υφιστάμενων κτηνοτροφικών μονάδων. Επίσης, στον προγραμματισμό για την περιφέρεια υπάρχει η κατασκευή εγγειοβελτικών έργων μικρής κλίμακας, καθώς και δράσεις ανάπτυξης του αγροτουρισμού.

4.11. ΕΞΑΓΩΓΕΣ ΑΓΡΟΤΙΚΩΝ ΠΡΟΙΟΝΤΩΝ ΤΗΣ ΔΥΤΙΚΗΣ ΜΑΚΕΔΟΝΙΑΣ.

(ποσά σε χιλ. ευρώ)	2003	2004	2005	2006	2007	Μερίδιο 07 (%)
Παρασκευάσματα κρεάτων και ψαριών	1.059	1.819	6.381	11.682	9.498	30,0
Άλλα προϊόντα ζωικής προέλευσης	2.781	3.916	5.434	5.571	6.594	20,8
Γαλακτοκομικά	1.564	2.528	3.367	3.625	4.965	15,7
Καφές, τσάι, ματέ και μπαχαρικά	1.109	2.799	4.201	3.981	2.830	8,9
Διάφορα παρασκευάσματα διατροφής	1.719	1.448	1.897	1.252	1.914	6,0

Παρασκευάσματα λαχανικών και φρούτων	940	760	694	1.147	1.435	4,5
Ποτά, αλκοολούχα υγρά και ξύδι	443	447	467	579	1.258	4,0
Παρασκευάσματα με βάση τα δημητριακά	692	680	892	909	1.013	3,2
Καρποί και φρούτα νωπά	74	385	607	716	507	1,6
Τροφές παρασκευασμένες για ζώα	390	416	406	348	484	1,5
Κακάο και παρασκευάσματα αυτού	2.251	783	342	437	424	1,3
Καπνά και υποκατάστατα καπνού	304	465	517	332	295	0,9
Γόμες, ρητίνες και εκχυλίσματα φυτικά	865	302	14	148	122	0,4
Δημητριακά	1.890	1.638	1.361	374	106	0,3
Σπέρματα, σπόροι και διάφοροι καρποί	72	151	68	77	75	0,2
Άλλα προϊόντα φυτικής προέλευσης	72	101	244	79	46	0,1
Προϊόντα αλευροποιίας	196	97	259	7	45	0,1
Ζάχαρα και Ζαχαρώδη παρασκευάσματα	22	38	31	17	26	0,1
Ζώα Ζωντανά	16	4	23	31	26	0,1
Λαχανικά	15	7	5	7	16	0,1
Λίπη και έλαια	0	2	14	12	3	0,0
Κρέατα	5	0	289	1	0	0,0
Φυτά	0	0	49	0	0	0,0
Σύνολο	16.479	18.785	27.561	31.331	31.679	100,0

ΚΛΑΔΙΚΗ ΔΙΑΦΘΡΩΣΗ ΕΞΑΓΩΓΩΝ ΑΓΡΟΤΙΚΩΝ ΠΡΟΙΟΝΤΩΝ ΤΗΣ ΔΥΤΙΚΗΣ ΜΑΚΕΔΟΝΙΑΣ ΓΙΑ ΤΟ 2007.

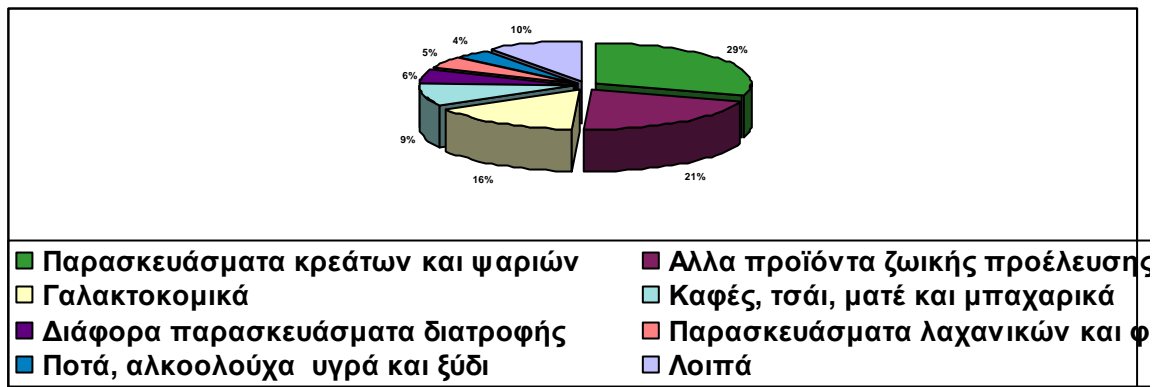

Από το 2005 και έπειτα, κύριος εξαγωγικός αγροτικός κλάδος για την περιφέρεια της Δυτικής Μακεδονίας είναι αυτός των Παρασκευασμάτων Κρεάτων & Ψαριών. Ο κλάδος εξάγει για το 2007 το 30% των αγροτικών εξαγωγών της περιφέρειας, με το μερίδιο αυτό να αντιστοιχεί σε 9,5 εκ. ευρώ. Επίσης ο συγκεκριμένος κλάδος παρουσιάζει τον υψηλότερο μέσο ετήσιο ρυθμό αύξησης των εξαγωγών μεταξύ των αγροτικών προϊόντων, ένας ρυθμός ο οποίος ανέρχεται σε 73,1% για την πενταετία 2003-2007. Παρά την έντονα υψηλή τάση του κλάδου, το 2007 οι εξαγωγές υποχώρησαν σε ποσοστό 18,7%. Με μερίδιο της τάξης του 20,8% επί των συνολικών εξαγωγών των αγροτικών προϊόντων για το 2007 ακολουθεί ο κλάδος των Άλλων προϊόντων ζωικής προέλευσης, όπου κατείχαν την πρώτη θέση στην κατάταξη εξαγωγών μέχρι και το 2004. Ο κλάδος σημειώνει βαθμιαία αυξητική πορεία, με το μέσο ετήσιο ρυθμό αύξησης να ξεπερνάει το 24%.

Με μερίδιο 15,7% των αγροτικών εξαγωγών για το 2007 έπεται ο κλάδος των Γαλακτοκομικών, ποσοστό το οποίο αντιστοιχεί σχεδόν σε 5 εκ. ευρώ. Ο κλάδος για το 2007 σημείωσε αύξηση στις εξαγωγές κατά 37%, ενώ ο μέσος ετήσιος ρυθμός αύξησης πενταετίας ανήλθε σε 33,5%. Με μερίδιο το οποίο δεν υπερβαίνει το 9%, ακολουθεί ο κλάδος του Καφέ-Τσαγιού-Μπαχαρικών, ο κλάδος των Διαφόρων παρασκευασμάτων διατροφής καταλαμβάνει μερίδιο 6%. Ιδιαίτερα υψηλό μέσο ετήσιο ρυθμό μεγέθυνσης που υπερβαίνει το 60% σημειώνει ο κλάδος των Καρπών & των νωπών Φρούτων. Ο κλάδος αποτελεί το 9^ο σημαντικότερο σε κατάταξη εξαγωγών για την περιφέρεια και το 2007 κατείχε μερίδιο 1,6%.

Η ΔΙΑΧΡΟΝΙΚΗ ΕΞΕΛΙΞΗ ΕΞΑΓΩΓΩΝ ΑΓΡΟΤΙΚΩΝ ΠΡΟΙΟΝΤΩΝ ΑΝΑ ΝΟΜΟ, ΤΗΣ ΔΥΤΙΚΗΣ ΜΑΚΕΔΟΝΙΑΣ.

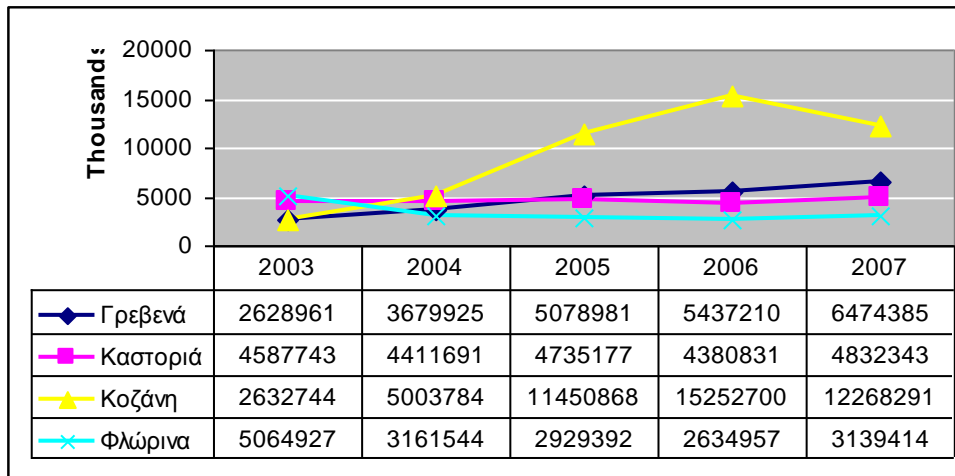

Κυριότερος εξαγωγικός νομός αγροτικών προϊόντων της περιφέρειας της Δυτικής Μακεδονίας είναι ο νομός Κοζάνης, που συμμετέχει με 45,9% στις συνολικές αγροτικές εξαγωγές της περιφέρειας. Ο νομός Κοζάνης παρουσιάζει υψηλή μέση ετήσια αύξηση στην πενταετία, 46,9%, το 2007 όμως καταγράφει πτώση 19,6% που οφείλεται κατά κύριο λόγο στις εξαγωγές λιπών και ελαίων, που εμφανίζουν ετήσια μείωση το 2007 κατά 20,2% και αποτελούν το κυριότερο εξαγωγικό αγροτικό προϊόν του νομού, σε ποσοστό 75,1%. Ακολουθούν τα παρασκευάσματα δημητριακών και οι καρποί και τα νωπά φρούτα που μοιράζονται μερίδιο 8%. Δεύτερος κυριότερος εξαγωγικός αγροτικός νομός της περιφέρειας της Δυτικής Μακεδονίας είναι τα Γρεβενά, με μερίδιο 24,2%. Οι αγροτικές εξαγωγές του νομού Γρεβενών αυξάνονται με μέσο ρυθμό 25,3%, ενώ αποκλειστικό εξαγωγικό αγροτικό προϊόν του νομού είναι τα γαλακτοκομικά. Η Καστοριά είναι τρίτη στη σχετική κατάταξη, με μερίδιο 18,1% στις αγροτικές εξαγωγές της περιφέρειας. Πρώτο εξαγωγίμο προϊόν του νομού είναι οι καρποί και τα νωπά φρούτα, σε ποσοστό 37,8%, ενώ ακολουθούν τα διάφορα παρασκευάσματα διατροφής με μερίδιο 23,7% στις συνολικές αγροτικές εξαγωγές του νομού. Τελευταίος σε εξαγωγική δραστηριότητα αγροτικών της περιφέρειας είναι ο νομός Φλώρινας που συμμετέχει με μερίδιο 11,8%, παρουσιάζοντας τάσεις συρρίκνωσης στην πενταετία σε ποσοστό 11,3%. Το 2007 οι εξαγωγές του νομού εμφανίζουν αύξηση σε ποσοστό 19,1%, που κατά κύριο λόγο οφείλεται στην ετήσια αύξηση κατά 43,2% που σημείωσαν τα παρασκευάσματα λαχανικών και φρούτων, που αποτελούν το κυριότερο εξαγωγίμο προϊόν του νομού, σε ποσοστό 50,5%. Ακολουθούν με 31% το κακάο, που εμφανίζει το 2007 ετήσια αύξηση 8,8%.

Η ΝΕΑ ΚΑΠ ΓΙΑ ΤΗΝ ΠΕΡΙΦΕΡΕΙΑ, ΤΗΣ ΔΥΤΙΚΗΣ ΜΑΚΕΔΟΝΙΑΣ.

Η περιφέρεια της Δυτικής Μακεδονίας διαθέτει τους απαιτούμενους πόρους για παραγωγή προϊόντων φυτικής αλλά και ζωικής προέλευσης. Αναφορικά με την παραγωγή φυτικών προϊόντων έμφαση πρέπει να δοθεί στην προώθηση βιολογικών καλλιεργειών και στην παραγωγή κτηνοτροφικών φυτών. Σε ότι αφορά τα ζωικά προϊόντα η περιφέρεια πρέπει να στραφεί προς την αιγοπροβατοτροφία. Ωστόσο, μόνο μέσω της προώθησης της πιστοποίησης, τα προϊόντα αυτά θα γίνουν ανταγωνιστικά. Οι καλλιέργειες οι οποίες θα πρέπει να αντικατασταθούν για την παραγωγή των παραπάνω φυτικών προϊόντων είναι οι ξηρικές καλλιέργειες και οι καπνοκαλλιέργειες, οι οποίες θα υποστούν και το μεγαλύτερο πλήγμα από την νέα ΚΑΠ. Ο νομός όπου θα πληγεί εντονότερα από την ενδεχόμενη αναδιάρθρωση είναι ο νομός Κοζάνης. Έμφαση πρέπει να δοθεί επίσης στην ενίσχυση το ήδη υπάρχοντων καλλιεργειών μήλων, ροδάκινων, πατάτας, και οσπρίων. Η περιφέρεια διαθέτει ένα σημαντικό ανταγωνιστικό πλεονέκτημα, το οποίο έγκειται στους πλούσιους υδάτινους πόρους. Οι πόροι αυτοί θα πρέπει μέσω εγγειοβελτικών έργων να αξιοποιηθούν στο μέγιστο.

4.12. ΕΞΑΓΩΓΕΣ ΑΓΡΟΤΙΚΩΝ ΠΡΟΙΟΝΤΩΝ ΤΟΥ ΙΟΝΙΟΥ.

(ποσά σε χιλ. ευρώ)	2003	2004	2005	2006	2007	Μερίδιο 07 (%)
Λίπη και έλαια	9.599	2.807	17.678	8.345	3.887	95,4
Γαλακτοκομικά	0	0	146	3	86	2,1
Ποτά, αλκοολούχα υγρά και ξύδι	40	14	20	48	72	1,8
Καφές, τσάι, ματέ και μπαχαρικά	0	0	5	2	24	0,6
Κρέατα	439	264	820	324	2	0,1
Παρασκευάσματα κρεάτων και ψαριών	154	0	1	0	2	0,0
Τροφές παρασκευασμένες για ζώα	0	0	1	2	1	0,0
Παρασκευάσματα λαχανικών και φρούτων	0	10	43	10	0	0,0
Παρασκευάσματα με βάση τα	0	0	1	64	0	0,0

δημητριακά						
Δημητριακά	0	0	0	0	0	0,0
Διάφορα παρασκευάσματα διατροφής	0	0	20	55	0	0,0
Ζάχαρα και Ζαχαρώδη παρασκευάσματα	0	0	0	0	0	0,0
Κακάο και παρασκευάσματα αυτού	0	0	0	0	0	0,0
Λαχανικά	15	0	16	0	0	0,0
Φυτά	16	0	0	0	0	0,0
Σπέρματα, σπόροι και διάφοροι καρποί	0	0	0	0	0	0,0
Καρποί και φρούτα νοπά	1.057	386	807	350	0	0,0
Ζώα Ζωντανά	0	0	0	0	0	0,0
Άλλα προϊόντα ζωικής προέλευσης	0	0	0	0	0	0,0
Προϊόντα αλευροποιίας	0	0	0	0	0	0,0
Γόμες, ρητίνες και εκχυλίσματα φυτικά	0	0	0	0	0	0,0
Άλλα προϊόντα φυτικής προέλευσης	0	0	0	0	0	0,0
Καπνά και υποκατάστατα καπνού	0	0	0	0	0	0,0
Σύνολο	11.319	3.482	19.557	9.203	4.075	100,0

ΚΛΑΔΙΚΗ ΔΙΑΡΘΡΩΣΗ ΕΞΑΓΩΓΩΝ ΑΓΡΟΤΙΚΩΝ ΠΡΟΪΟΝΤΩΝ ΤΟΥ ΙΟΝΙΟΥ ΓΙΑ ΤΟ 2007.

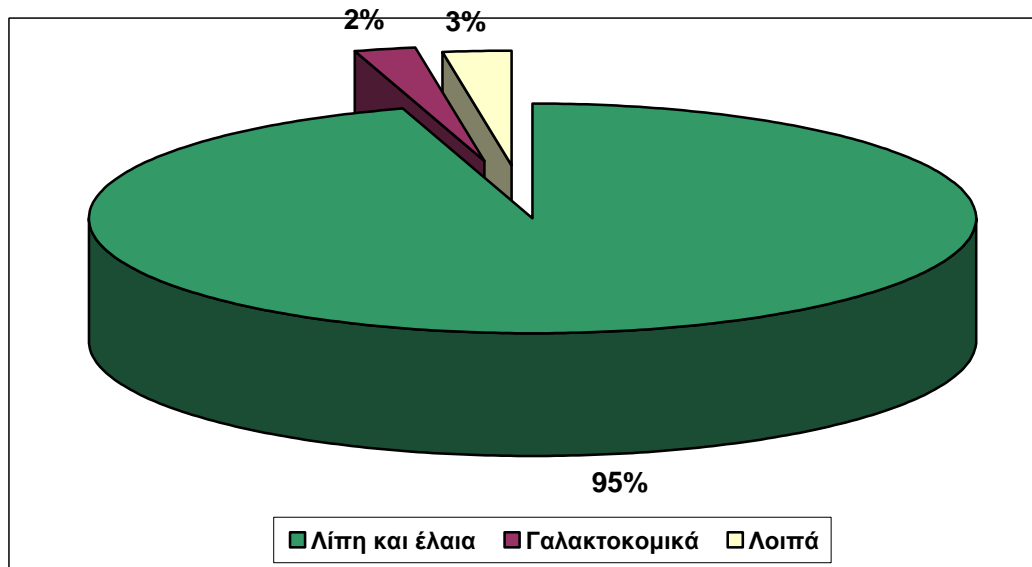

Η περιφέρεια του Ιονίου, με τις συνολικές εξαγωγές αγροτικών προϊόντων να ανέρχονται σε αξία σε 4 εκατ. ευρώ, καταλαμβάνει την προτελευταία θέση στη σχετική κατάταξη των περιφερειών βάσει εξαγωγικού όγκου και αποσπά μερίδιο 0,1% για το 2007. Πιο συγκεκριμένα, οι εξαγωγές των αγροτικών προϊόντων της περιφέρειας του Ιονίου παρουσίασαν μέση ετήσια μείωση της τάξεως του 22.5% ενώ το 2007 μειώθηκαν κατά 55.7%. Η συνολική μείωση από το 2003 στο 2007 υπολογίζεται σε 64%. Η εξαγωγική δραστηριότητα της περιφέρειας μονοπωλείτε από τον κλάδο των λιπών και ελαίων με μερίδιο 95.4% για το 2007. Η συνολική πορεία του κλάδου ωστόσο στην πενταετία εμφανίζει πτώση της τάξης του 20.2%. Μάλιστα, το 2007 οι εξαγωγές των λιπών και των ελαίων παρουσίασαν μείωση με ποσοστό 53.4%. Με πολύ μικρότερα μερίδια ακολουθούν ο κλάδος των γαλακτοκομικών και τα ποτά και αναψυκτικά με ποσοστά 2.1% και 1.8% αντίστοιχα. Συνολικά παρατηρούνται ισχυρές διακυμάνσεις σε όλους τους επιμέρους κλάδους στην πενταετία, οι οποίες ωστόσο λόγω των χαμηλών συγκριτικά ποσοστών στις συνολικές αγροτικές εξαγωγές της περιφέρειας δεν μπορούν να έχουν κάποια ουσιαστική επίδραση.

Η ΔΙΑΧΡΟΝΙΚΗ ΕΞΕΛΙΞΗ ΕΞΑΓΩΓΩΝ ΑΓΡΟΤΙΚΩΝ ΠΡΟΪΟΝΤΩΝ ΑΝΑ ΝΟΜΟ, ΤΟΥ ΙΟΝΙΟΥ.

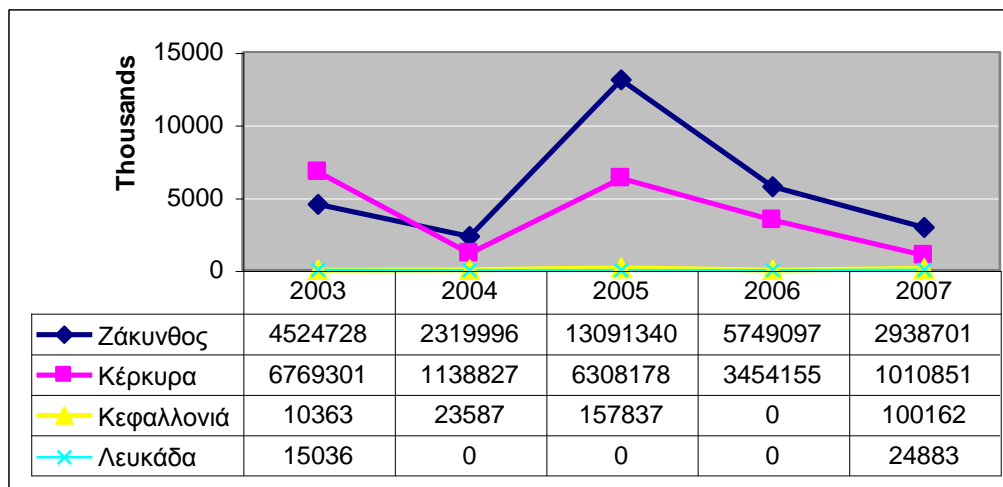

Πρώτος εξαγωγικός νομός αγροτικών προϊόντων της περιφέρειας του Ιονίου είναι η Ζάκυνθος, που συμμετέχει με 72,1% στις συνολικές εξαγωγές αγροτικών προϊόντων της περιφέρειας. Οι εξαγωγές αγροτικών του νομού βαίνουν με φθίνοντα ρυθμό στην πενταετία, 10,2% και το 2007 καταγράφουν πτώση 48,9%. Η πτώση το 2007 οφείλεται αφενός στην παύση εξαγωγικής δραστηριότητας των προϊόντων νωπών καρπών και φρούτων και αφετέρου στη μείωση κατά 45,6% των εξαγωγών λιπών και ελαίων που για το 2007 αποτελεί αποκλειστικό εξαγωγίμο προϊόν του νομού. Η Κέρκυρα καταλαμβάνει τη δεύτερη θέση στην σχετική κατάταξη των νομών βάσει εξαγωγικού όγκου αγροτικών προϊόντων, με μερίδιο 24,8%. Η πορεία των αγροτικών εξαγωγών του νομού στην πενταετία βαίνει φθίνουσα με ρυθμό 37,8% και το 2007 παρουσιάζεται ισχυρή μείωση 70,7%. Η πτώση των αγροτικών εξαγωγών το 2007 οφείλεται κατ' αποκλειστικότητα στα προϊόντα λιπών και ελαίων, που καταγράφουν μείωση κατά 67,8% και αποτελούν το δεύτερη θέση στην σχετική κατάταξη των νομών βάσει εξαγωγικού όγκου αγροτικών προϊόντων, με μερίδιο 24,8%. Η πορεία των αγροτικών εξαγωγών του νομού στην πενταετία βαίνει φθίνουσα με ρυθμό 37,8% και το 2007 παρουσιάζεται ισχυρή μείωση 70,7%. Η πτώση των αγροτικών εξαγωγών το 2007 οφείλεται κατ' αποκλειστικότητα στα προϊόντα λιπών και ελαίων, που καταγράφουν μείωση κατά 67,8% και αποτελούν το κυριότερο εξαγωγίμο προϊόν του νομού με μερίδιο 93,8%. Με πολύ μικρότερο μερίδιο, 2,5% συνεισφέρει η Κεφαλονιά, η οποία εξάγει σε ποσοστό 84,95 γαλακτοκομικά προϊόντα και σε ποσοστό 15,1% αλκοολούχα ποτά. Τελευταία έρχεται στην κατάταξη η Λευκάδα με αμελητέο μερίδιο στις αγροτικές

εξαγωγές της περιφέρειας, 0,6%. Ο νομός Λευκάδας εξάγει σε ποσοστό 96,1% προϊόντα καφέ, τσαγιού και μπαχαρικών.

Η ΝΕΑ ΚΑΠ ΓΙΑ ΤΗΝ ΠΕΡΙΦΕΡΕΙΑ ΤΟΥ ΙΟΝΙΟΥ.

Η βασική φυτική δραστηριότητα της περιφέρειας επικεντρώνεται στις ελαιοκαλλιέργειες και στις αμπελοκαλλιέργειες. Η περιφέρεια του Ιονίου διαθέτει Τοπικές Ποικιλίες οι καλλιέργειες των οποίων κινδυνεύουν από εγκατάλειψη ή έχουν υποστεί διαχρονικά γενετική τροποποίηση. Αυτές οι ποικιλίες είναι οι οποίες πρέπει κατά κύριο λόγο να διατηρηθούν και να αναπτυχθούν περαιτέρω, καθώς αποτελούν δυνητικό ανταγωνιστικό πλεονέκτημα για την περιφέρεια. Επιπλέον έμφαση πρέπει να δοθεί στις βιολογικές καλλιέργειες, αλλά και στην καλλιέργεια των κτηνοτροφικών φυτών, καθώς η τοπική παραγωγή αδυνατεί να καλύψει τις ανάγκες της εγχώριας κτηνοτροφικής δραστηριότητας. Σε ότι αφορά την κτηνοτροφία της περιφέρειας, δίνεται ιδιαίτερη έμφαση στην ανάπτυξη του κλάδου, με δράσεις για εκσυγχρονισμό των υφιστάμενων κτηνοτροφικών μονάδων Το ίδιο ισχύει και για τη μελισσοκομία η οποία είναι ήδη ανεπτυγμένη στην νησιωτική περιφέρεια.

4.13. ΕΞΑΓΩΓΕΣ ΑΓΡΟΤΙΚΩΝ ΠΡΟΙΟΝΤΩΝ ΤΟΥ ΝΟΤΙΟΥ ΑΙΓΑΙΟΥ.

(ποσά σε χιλ. ευρώ)	2003	2004	2005	2006	2007	Μερίδιο 07 (%)
Άλλα προϊόντα ζωικής προέλευσης	979	538	987	804	1.046	44,2
Ποτά, αλκοολούχα υγρά και ξύδι	1.955	4.255	1.031	490	698	29,5
Λίπη και έλαια	102	0	279	70	219	9,2
Παρασκευάσματα κρεάτων και ψαριών	790	42	0	11	217	9,1
Ζάχαρα και Ζαχαρώδη παρασκευάσματα	0	1	38	50	40	1,7
Τροφές παρασκευασμένες για ζώα	0	0	0	0	40	1,7

Κρέατα	36	7	5	369	30	1,2
Παρασκευάσματα λαχανικών και φρούτων	8	32	41	83	23	1,0
Καφές, τσάι, ματέ και μπαχαρικά	0	6	20	25	14	0,6
Φυτά	12	14	18	1	12	0,5
Κακάο και παρασκευάσματα αυτού	0	0	0	14	12	0,5
Καρποί και φρούτα νωπά	305	4	1	1	8	0,3
Γαλακτοκομικά	1	13	29	68	4	0,2
Διάφορα παρασκευάσματα διατροφής	0	2	1	16	3	0,1
Λαχανικά	196	4	113	7	2	0,1
Παρασκευάσματα με βάση τα δημητριακά	0	3	1	0	1	0,1
Καπνά και υποκατάστατα καπνού	0	1	5	0	0	0,0
Δημητριακά	0	0	1	0	0	0,0
Ζώα Ζωντανά	1	0	0	0	0	0,0
Προϊόντα αλευροποιίας	0	0	0	0	0	0,0
Σπέρματα, σπόροι και διάφοροι καρποί	0	0	0	0	0	0,0
Γόμες, ρητίνες και εκχυλίσματα φυτικά	0	0	0	0	0	0,0
Άλλα προϊόντα φυτικής προέλευσης	0	0	0	0	0	0,0
Σύνολο	4.386	4.923	2.571	2.009	2.369	100,0

ΚΛΑΔΙΚΗ ΔΙΑΦΘΩΡΩΣΗ ΕΞΑΓΩΓΩΝ ΑΓΡΟΤΙΚΩΝ ΠΡΟΪΟΝΤΩΝ ΤΟΥ ΝΟΤΙΟΥ ΑΙΓΑΙΟΥ ΓΙΑ ΤΟ 2007.

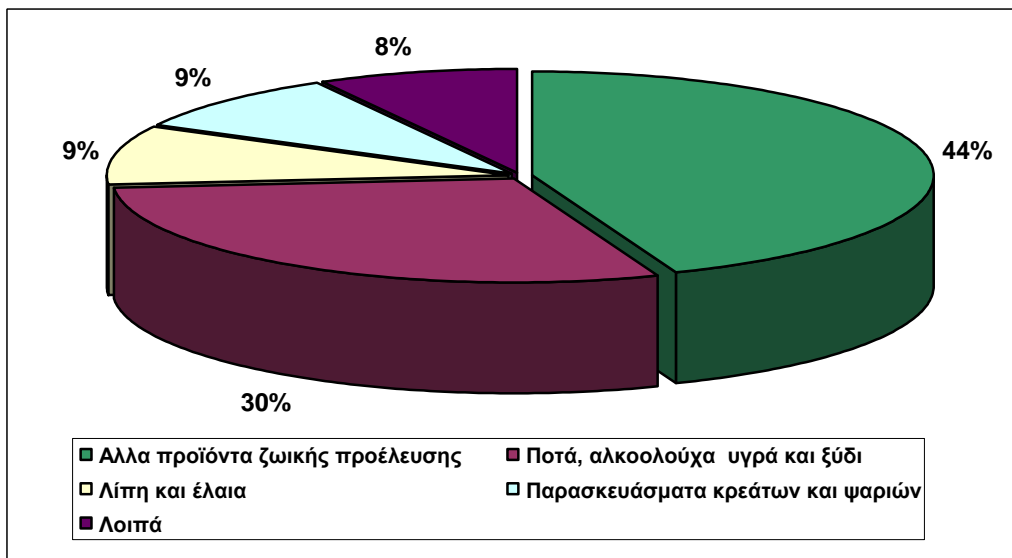

Η περιφέρεια του Νοτίου Αιγαίου εμφανίζει τη χαμηλότερη εξαγωγική δραστηριότητα στον αγροτικό τομέα και καταλαμβάνει την 13^η και τελευταία θέση στη σχετική κατάταξη των περιφερειών, ενώ αποσπά αμελητέο μερίδιο 0,1% επί των συνολικών ελληνικών αγροτικών εξαγωγών. Οι συνολικές εξαγωγές αγροτικών προϊόντων της περιφέρειας του Ν. Αιγαίου παρουσίασαν αξιοσημείωτη μείωση την περίοδο 2003-2007 της τάξης του 14,3% ενώ το 2007 εμφανίστηκαν αισθητά βελτιωμένες κατά 18%. Η συνολική μείωση από το 2003 στο 2007 υπολογίζεται σε 45,9%. Συνολικά, οι επιμέρους υποκλάδοι παρουσιάζουν έντονες διακυμάνσεις στην πενταετία, ενώ η διαχρονική πτώση των αγροτικών εξαγωγών της περιφέρειας αντανακλάται στο γεγονός ότι οι 8 από τους 16 ουσιαστικά ενεργούς κλάδους εμφανίζουν ισχυρή μέση ετήσια μείωση. Κυριότερος εξαγωγικός κλάδος αγροτικών προϊόντων για την περιφέρεια στον αποτελούν τα άλλα προϊόντα ζωικής προέλευσης. Κατέχει μερίδιο 44,2% για το 2007 επί των συνολικών εξαγωγών ενώ σε αξία οι εξαγωγές αυτού του κλάδου αγγίζουν το 1 εκ. ευρώ. Η μέση ετήσια μεταβολή του την πενταετία ανέρχεται στο 1,7% ενώ το 2007 οι εξαγωγές αυξήθηκαν κατά 30,2%. Δεύτερος στην κατάταξη έρχεται ο κλάδος των ποτών με μερίδιο 29,5% το 2007 παρουσιάζοντας μέση ετήσια μείωση 22,7% την περίοδο 2003-2007. Το 2007 ωστόσο ο κλάδος εμφάνισε αύξηση 42,5% και οι εξαγωγές του ανήλθαν στις 698χιλ. ευρώ. Στη συνέχεια ακολουθεί ο κλάδος των λιπών και ελαίων με ποσοστό 9,2% εμφανίζοντας μέση ετήσια μείωση

11.4% την τελευταία πενταετία. Μάλιστα, οι εξαγωγές αυτού του κλάδου το 2007 παρουσίασαν αύξηση 213.3% και ανέρχονται στις 219χιλ. ευρώ. Αξίζει να επισημανθεί ότι οι παρασκευασμένες τροφές για ζώα ξεκίνησαν να εξάγονται από την περιφέρεια το 2007, με ποσοστό 1,7%, ενώ το κακάο τα τελευταία δύο έτη. Ακόμα, οι κλάδοι των παρασκευασμάτων κρεάτων και ψαριών, των φυτών και των νωπών καρπών και φρούτων το 2007 εμφάνισαν δυσανάλογα ισχυρή αύξηση (μέχρι και 1.886,5%), συμβάλλοντας στη βελτίωση των εξαγωγών της περιφέρειας.

Η ΔΙΑΧΡΟΝΙΚΗ ΕΞΕΛΙΞΗ ΕΞΑΓΩΓΩΝ ΑΓΡΟΤΙΚΩΝ ΠΡΟΪΟΝΤΩΝ ΑΝΑ ΝΟΜΟ, ΤΟΥ ΝΟΤΙΟΥ ΑΙΓΑΙΟΥ.

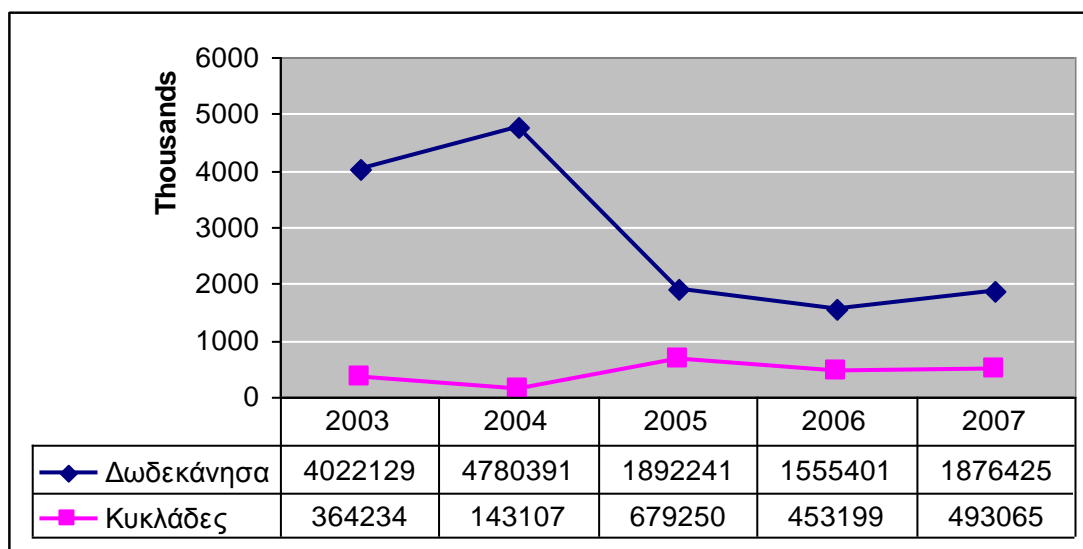

Τα Δωδεκάνησα κυριαρχούν στις εξαγωγές αγροτικών προϊόντων της περιφέρειας του Νότιου Αιγαίου, διαγράφοντας ωστόσο φθίνουσα πορεία στην πενταετία, με μέσο ρυθμό 17,4%. Το 2007 σημειώνεται ετήσια αύξηση στις εξαγωγές αγροτικών σε ποσοστό 20,6%, η οποία οφείλεται στην αύξηση κατά 30,2% του κυριότερου εξαγωγίμου προϊόντος τη/ου νομού που είναι τα άλλα προϊόντα ζωικής προέλευσης, με ποσοστό, 55,8% στις συνολικές εξαγωγές αγροτικών του νομού, καθώς και στην εντυπωσιακή άνοδο κατά 875,3% που σημειώνεται στα λίπη και έλαια, τα οποία αποσπούν το 1,7% των συνολικών αγροτικών εξαγωγών του νομού. Ακόμα, έντονη αύξηση παρουσιάζεται και στα παρασκευάσματα κρεάτων και ψαριών, που αποσπούν το 11,6% των αγροτικών εξαγωγών των Δωδεκανήσων. Οι Κυκλάδες συμμετέχουν με μερίδιο 20,8% στις εξαγωγές αγροτικών προϊόντων της περιφέρειας, σημειώνοντας

τάσεις μεγέθυνσης στην πενταετία με μέσο ρυθμό 7,9%. Σχεδόν αποκλειστικό εξαγωγίμο προϊόν του νομού, κατά 99% είναι τα αλκοολούχα ποτά.

Η ΝΕΑ ΚΑΠ ΓΙΑ ΤΗΝ ΠΕΡΙΦΕΡΕΙΑ ΤΟΥ ΝΟΤΙΟΥ ΑΙΓΑΙΟΥ.

Ο βασικός στόχος για την αναδιάρθρωση του αγροτικού κλάδου της περιφέρειας σχετίζεται κυρίως με την κτηνοτροφία. Αυτή τη στιγμή στη νησιωτική περιφέρεια υπάρχει δραστηριότητα τόσο στη βοοτροφία, όσο και για την αιγοπροβατοτροφία. Οι στόχοι για αναδιάρθρωση της κτηνοτροφίας επικεντρώνονται στον εκσυγχρονισμό των κτηνοτροφικών μονάδων, στη βελτίωση των συνθηκών για το εκμεταλλεύσιμο ζωικό κεφάλαιο αλλά και την προώθηση της βιολογικής κτηνοτροφίας. Αναφορικά με τη φυτική παραγωγή της περιφέρειας, παρεμβάσεις θα γίνουν για την προώθηση ή τη μετατροπή των υφιστάμενων καλλιεργειών οι οποίες στην πλειονότητα τους είναι: ελαιοκαλλιέργειες, καλλιέργειες κηπευτικών και αμπελοκαλλιέργειες. Μέρος των καλλιεργειών των κηπευτικών θα μετατραπούν σε βιολογικές, ενώ θα γίνει προσπάθεια βελτίωσης για τις ήδη υπάρχουσες αμπελοκαλλιέργειες και ελαιοκαλλιέργειες. Οι παραγωγή των παραπάνω προϊόντων απαιτεί την ενίσχυση δράσεων για μεταποίηση και τυποποίηση. Τέλος, αναδιάρθρωση αναμένεται στις ποικιλίες εσπεριδοειδών. Για τη μελισσοκομία η οποία είναι ανεπτυγμένη στην περιφέρεια δεν προβλέπεται κάτι άμεσα.

ΚΕΦΑΛΑΙΟ 5: ΕΛΛΗΝΙΚΕΣ ΕΞΑΓΩΓΕΣ ΑΓΡΟΤΙΚΩΝ ΠΡΟΙΟΝΤΩΝ ΑΝΑ ΕΞΑΓΩΓΙΚΟ ΠΡΟΟΡΙΣΜΟ.

5.1. Η ΚΑΤΑΝΟΜΗ ΕΛΛΗΝΙΚΩΝ ΕΞΑΓΩΓΩΝ ΑΓΡΟΤΙΚΩΝ ΠΡΟΙΟΝΤΩΝ ΣΕ Ε.Ε. ΚΑΙ ΤΡΙΤΕΣ ΧΩΡΕΣ 2003-2007



Η κατανομή των ελληνικών εξαγωγών αγροτικών προϊόντων συνολικά στην πενταετία είναι συντριπτικά υπέρ της Ε.Ε. Πιο συγκεκριμένα, οι εξαγωγές στην Ε.Ε. στην πενταετία κυμαίνονται από 65% μέχρι και 72%, ενώ αντίστοιχα οι εξαγωγές στις τρίτες χώρες καταλαμβάνουν ποσοστά από 28% μέχρι και 35%. Να επισημανθεί ότι η ελκυστικότητα των τρίτων χωρών ως προορισμών των ελληνικών αγροτικών εξαγωγών βαίνει μειούμενη στην πενταετία και το 2007 καταλαμβάνει την χαμηλότερη τιμή της σε ποσοστό 28%. Σημειώνεται ωστόσο, ότι σημαντικός παράγοντας που συνέτεινε στην εν λόγω εξέλιξη είναι η είσοδος της Βουλγαρίας και της Ρουμανίας στην Ε.Ε. το 2007 (η Βουλγαρία αποτελεί τον 6^ο ελκυστικότερο εξαγωγικό προορισμό και η Ρουμανία τον 9^ο για την Ελλάδα το 2007 στα αγροτικά προϊόντα).

5.2. Η ΚΑΤΑΝΟΜΗ ΕΛΛΗΝΙΚΩΝ ΕΞΑΓΩΓΩΝ ΑΓΡΟΤΙΚΩΝ ΠΡΟΙΟΝΤΩΝ ΣΤΟΥΣ ΣΗΜΑΝΤΙΚΟΤΕΡΟΥΣ ΠΡΟΟΡΙΣΜΟΥΣ.

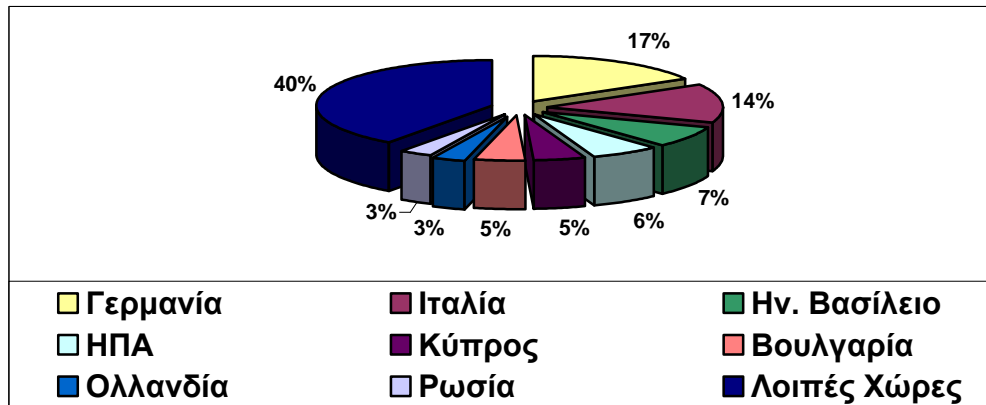

Αναφορικά με τους κυριότερους εξαγωγικούς εταίρους της Ελλάδας στα αγροτικά προϊόντα, την πρώτη θέση και με μερίδιο 16,7% για το 2007 καταλαμβάνει η Γερμανία. Ακολουθεί με μικρή διαφορά η Ιταλία, αποσπώντας μερίδιο 13,8%. Επισημαίνεται ότι το 2006 έβρισκε πρώτη ως εξαγωγικό προορισμό την Ιταλία. Τα δεδομένα άλλαξαν το 2007, καθώς η Ιταλία εμφάνισε ετήσια μείωση 21,7% και την πρώτη θέση κατέλαβε η Γερμανία. Την πρώτη εξαγωγική πεντάδα προορισμών συμπληρώνουν το Ηνωμένο Βασίλειο, οι ΗΠΑ και η Κύπρος, με μερίδια 7,5%, 6,3% και 4,9% αντίστοιχα. Η εξαγωγική πορεία του αγροτικού κλάδου αποτυπώνεται και από τις επιμέρους μεταβολές των εξαγωγικών προορισμών, όπου στο σύνολο της πενταετίας οι μέσες ετήσιες μεταβολές είναι για την πλειοψηφία των χωρών θετικές και για ορισμένους προορισμούς καταλαμβάνουν υψηλά ποσοστά μέχρι και 25,8%. Η στασιμότητα που παρατηρείται ωστόσο το 2007 απεικονίζεται από τις ετήσιες μεταβολές. Έτσι, σημαντικότερη επίδραση φαίνεται να έχουν οι εξαγωγές της Ιταλίας, που το 2007 εμφάνισαν ετήσια μείωση της τάξης του 21,7%, ενώ την υψηλότερη ετήσια μείωση εμφανίζουν οι εξαγωγές προς την Ισπανία, σε ποσοστό 40,7%.

Εξετάζοντας τις ελληνικές εξαγωγές αγροτικών προϊόντων στις κρίσιμες αγορές - στόχους, παρατηρείται ότι αξιόλογος όγκος κατευθύνεται στις ΗΠΑ (4^{ος} προορισμός στην ανά χώρα κατάταξη) και η Ρωσία (8^{ος} προορισμός στην ανά χώρα κατάταξη), με μερίδια 6,3% και 3% για το 2007 αντίστοιχα. Οι υπόλοιποι τέσσερις προορισμοί-στόχοι αποσπών αμελητέο μερίδιο επί των συνολικών εξαγωγών αγροτικών, ενώ η Κίνα και η Ρωσία σημειώνουν ισχυρή μέση ετήσια αύξηση στην πενταετία, με ποσοστά 44,2% και 21,6% αντίστοιχα.

ΚΕΦΑΛΑΙΟ 6: ΠΡΟΟΠΤΙΚΕΣ ΓΙΑ ΤΙΣ ΕΞΑΓΩΓΕΣ ΣΤΟΝ ΝΟΜΟ ΗΜΑΘΙΑΣ.

6.1. ΠΟΙΟΤΗΤΑ – ΤΥΠΟΠΟΙΗΣΗ – ΠΙΣΤΟΠΟΙΗΣΗ – ΑΝΑΓΝΩΡΙΣΙΜΟΤΗΤΑ ΣΗΜΑΤΩΝ ΠΟΙΟΤΗΤΑΣ ΣΤΟ ΕΞΩΤΕΡΙΚΟ.

Η ποιότητα και η τυποποίηση-πιστοποίηση των αγροτικών προϊόντων αποτελούν τυπική και ουσιαστική προϋπόθεση εισόδου των ελληνικών αγροτικών προϊόντων στις ξένες αγορές, για αυτό και όλοι οι εμπλεκόμενοι φορείς και οργανισμοί θα πρέπει να οργανωθούν, να ενημερωθούν και να προσαρμόσουν ανάλογα τη δραστηριότητά τους. Θα πρέπει να υπάρξει στρατηγική προώθησης-προβολής των ελληνικών σημάτων πιστοποίησης στο εξωτερικό, αλλά κυρίως υιοθέτηση ενός ενιαίου ευρωπαϊκού προτύπου για τα αγροτικά προϊόντα, τόσο για την πρωτογενή παραγωγή όσο και για την υγιεινή και ασφάλεια κατά την τυποποίηση, το οποίο θα γίνεται αποδεκτό από όλες τις χώρες μέλη και θα είναι δεσμευτικό ως προς την αποδοχή του για την ελεύθερη διακίνηση των κοινοτικών αγροτικών προϊόντων στην Ε.Ε.

Σε ένα δεύτερο επίπεδο, το ευρωπαϊκό αυτό πρότυπο θα πρέπει να γίνει αποδεκτό από τρίτες χώρες, οι οποίες δεν θα υποχρεώνουν τους κοινοτικούς εξαγωγείς σε πρόσθετες ειδικές πιστοποιήσεις για την εισαγωγή των προϊόντων τους, γεγονός που σε πολλές περιπτώσεις συνιστά Μη Δασμολογικό Εμπόδιο (NTB) για τις κοινοτικές εξαγωγές.

6.2. ΒΙΩΣΙΜΗ ΑΝΑΠΤΥΞΗ.

Η εδαφολογική διαμόρφωση του Ν. Ημαθίας είναι πλούσια σε πεδιάδα και δάση από τα παλιά χρόνια, γι' αυτό είναι πολύ σημαντικό να μην εξασθενήσει ο πλούτος αυτός από τις προσπάθειες που γίνονται για την ανάπτυξη του αγροτικού κλάδου. Άρα η αποτελεσματική ανάπτυξη του αγροτικού κλάδου είναι αυτό της βιώσιμης ανάπτυξης. Είναι σημαντικό γιατί κατά καιρούς έχουμε δει στη χώρα μας να γίνονται πολλές προσπάθειες για ενίσχυση της αγροτικής παραγωγής οι οποίες όμως δεν έχουν διάρκεια.

Επομένως, οι όποιες δράσεις γίνουν μελλοντικά υπέρ της ανάπτυξης του αγροτικού κλάδου θα πρέπει να γίνουν με γνώμονα την ορθολογική και ελεγχόμενη αξιοποίηση

του φυσικού πλούτου, έτσι ώστε να προστατευθεί το φυσικό περιβάλλον και να μπορέσει να επιτευχθεί διάρκεια στην παραγωγή.

Σε αυτό το πλαίσιο, θα πρέπει να υιοθετηθούν κανονισμοί και ρυθμίσεις, τόσο για τα μέσα γεωργικής εκμετάλλευσης, όσο και για τη χρήση των φυτοφαρμάκων και των λοιπών πρώτων υλών που λειτουργούν σε βάρος του περιβάλλοντος.

6.3. ΑΝΑΔΙΑΡΘΡΩΣΗ ΣΤΙΣ ΥΦΙΣΤΑΜΕΝΕΣ ΜΕΘΟΔΟΥΣ ΠΑΡΑΓΩΓΗΣ.

Για να επιτύχει ο Ν. Ημαθίας μια αυξητική πορεία των εξαγωγών στο μέλλον απαιτείται αναδιάρθρωση όχι μόνο στις καλλιέργειες των αγροτικών προϊόντων αλλά και στον τρόπο εκμετάλλευσης και αξιοποίησης αυτών. Θα πρέπει σταδιακά να αρχίσουν να εγκαταλείπουν τις παραδοσιακές μεθόδους παραγωγής και να καθιερωθεί η χρήση νέων μεθόδων με έμφαση στην καινοτομία και στις τεχνολογίες αιχμής. Η υιοθέτηση νέων σύγχρονων μεθόδων παραγωγής έχει πολλαπλά οφέλη και για τους επαγγελματίες αγρότες αλλά και για τον φυσικό πλούτο και το περιβάλλον της χώρας. Πιο συγκεκριμένα, η χρήση νέων τεχνολογιών δίνει την ευκαιρία για τη δημιουργία οικονομιών κλίμακας και συνεπώς για μείωση του μοναδιαίου κόστους παραγωγής. Η μείωση του κόστους προκύπτει είτε από την αυξημένη παραγωγή είτε από τη μείωση το δαπανούμενων πόρων. Ακόμη, οι νέες αυτές μέθοδοι είναι σαφώς πιο φιλικές προς το περιβάλλον σε αντίθεση με τις παραδοσιακές μεθόδους. Το γεγονός αυτό λειτουργεί ως αρωγός για την επίτευξη του στόχου της βιώσιμης ανάπτυξης.

6.4. ΕΜΦΑΣΗ ΣΤΟ ΑΝΘΡΩΠΙΝΟ ΔΥΝΑΜΙΚΟ.

Ο αγροτικός τομέας διαθέτει ένα υψηλό ποσοστό σύμφωνα με έρευνες που έχουν πραγματοποιηθεί τα τελευταία χρόνια, όσον αφορά το εργατικό δυναμικό του Ν. Ημαθίας. Απαιτείται η σοβαρή αντιμετώπιση του ζητήματος της απασχόλησης στον Αγροτικό Τομέα. Αναγκαία κρίνεται η λήψη συγκεκριμένων μέτρων δράσης αγροτικής πολιτικής, προκειμένου όχι μόνο να συγκρατηθεί ο αγροτικός πληθυσμός στις αγροτικές περιοχές, αλλά και να υπάρξουν σοβαρά κίνητρα ηλικιακής και μορφωτικής βελτίωσης του εργατικού δυναμικού που απασχολείται στον αγροτικό τομέα. Το

ζήτημα δεν είναι μόνο να μην αυξηθεί η ανεργία στα αστικά κέντρα αλλά και να επιτευχθεί η ανάπτυξη της ελληνικής γεωργίας η οποία κυρίως στηρίζεται στην ποιότητα του ανθρώπινου δυναμικού. Απαιτείται η χάραξη μίας αγροτικής πολιτικής, η οποία θα συνοδεύει, θα προσαρμόζει και θα συμπληρώνει την ΚΑΠ. Η πολιτική αυτή από τη μια πλευρά θα πρέπει να ενισχύει πρωτοβουλίες και να παίρνει μέτρα προς την κατεύθυνση της ολοκληρωμένης ανάπτυξης του αγροτικού χώρου με στόχο να αυξηθεί η απασχόληση στις αγροτικές περιοχές και εκτός γεωργίας, ώστε να συγκρατηθεί ο πληθυσμός στον αγροτικό χώρο. Από την άλλη πλευρά θα πρέπει να ενισχυθεί η ποιοτική βελτίωση του εργατικού δυναμικού στη γεωργία με κίνητρα για τους νέους αγρότες, με ενισχύσεις για την εκπαίδευση των αγροτών, με μέτρα για την έξοδο των γηραιότερων από το αγροτικό επάγγελμα, με την ορθολογική διαχείριση των εκτάσεων που εγκαταλείπονται. Κύριος στόχος πρέπει να είναι η βελτίωση της ποιότητας των παραγόμενων προϊόντων και η αύξηση της παραγωγικότητας της εργασίας έτσι ώστε η ελληνική γεωργία να γίνει πιο ανταγωνιστική και οι αγρότες να μπορούν να διεκδικήσουν υψηλότερα εισοδήματα.

6.5. ΧΡΗΜΑΤΟΔΟΤΗΣΗ ΤΩΝ ΑΓΡΟΤΩΝ.

Η παραγωγή ανταγωνιστικών και υψηλής ποιότητας αγροτικών προϊόντων απαιτεί τη χρήση νέων σύγχρονων μεθόδων παραγωγής, δομών τυποποίησης και πιστοποίησης των προϊόντων και μία σειρά διαρθρωτικών αλλαγών στα περισσότερα επίπεδα της υφιστάμενης αγροτικής παραγωγής. Για να επέλθουν όμως όλες αυτές οι αναδιαρθρώσεις σε έναν κλάδο ο οποίος πλήττεται από τις οικονομικές δυσχέρειες που προκύπτουν σε τακτά χρονικά διαστήματα τα τελευταία χρόνια, απαιτείται η οικονομική ενίσχυση του κλάδου. Κατά το παρελθόν, προέκυψαν σημαντικές οικονομικές ενισχύσεις προς τον αγροτικό κόσμο της χώρας μας, οι οποίες όμως δε δαπανήθηκαν με τον βέλτιστο τρόπο, λόγω της απουσίας ελεγκτικών μηχανισμών. Αυτή τη στιγμή όμως, η οικονομική υποστήριξη των ελλήνων αγροτών, με ελεγχόμενες διαδικασίες που θα στοχεύουν αποκλειστικά και μόνο στην αναβάθμιση των συστημάτων παραγωγής και των δομών ενίσχυσης της ποιότητας των παραγόμενων αγροτικών αγαθών είναι μονόδρομος για την ενδυνάμωση του αγροτικού τομέα. Σε αυτό το πλαίσιο της χρηματοδότησης των αγροτών, πρέπει να περιέχεται και η

οικονομική υποκίνηση για συνένωση των μικρών και κατακερματισμένων γεωργικών εκτάσεων, με τη δημιουργία νέων δυνατοτήτων αγοράς ή ενοικίασης καλλιεργήσιμης γης. Οι μικρές εκμεταλλεύσιμες γεωργικές εκτάσεις λειτουργούν αποτρεπτικά στην αγροτική δραστηριότητα καθώς δεν αφήνει σημαντικά περιθώρια για κέρδος στους αγρότες. Έτσι, προκύπτει ένα σημαντικό μέρος εκτάσεων που παραμένει ακαλλιέργητο με αποτέλεσμα, σημαντικοί υπαρκτοί πόροι να παραμένουν ανεκμετάλλευτοι.

ΣΥΜΠΕΡΑΣΜΑΤΑ

Οι εξαγωγές στον Ν. Ημαθίας έχουν μια φθίνουσα πορεία την τελευταία πενταετία παρά τις όλες προσπάθειες που γίνονται, αλλά και γενικότερα σ' όλη την χώρα παρατηρείται μια αρνητική εικόνα στις εξαγωγές των αγροτικών προϊόντων. Ο κυριότερος παράγοντας που έπαιξε σημαντικό ρόλο την τελευταία χρονιά είναι η οικονομική κρίση. Το κράτος προσπάθησε να κρατήσει τις εξαγωγές των αγροτικών προϊόντων σε μια σταθεροποιημένη κατάσταση σε σύγκριση με την περσινή χρονιά, στον Ν. Ημαθίας οι εξαγωγές των αγροτικών προϊόντων για το έτος 2008 μειώθηκαν. Χρειάζεται και από το κράτος και από τον αγροτικό πληθυσμό να υπάρξει μια συνεργασία σωστή ώστε να καταφέρουμε να έχουμε ένα προϊόν πιο ανταγωνιστικό στην ξένη αγορά με συνέπεια να αυξήσουμε τις εξαγωγές των αγροτικών προϊόντων. Σαν χώρα θα είχαμε αρκετές προοπτικές αν καταφέρναμε να υιοθετήσουμε ένα ενιαίο Ευρωπαϊκό πρότυπο το οποίο θα εγγυάται για την ποιότητα, υγιεινή και την τυποποίηση του ελληνικού προϊόντος.

Ειδικότερα ο Ν. Ημαθίας χρειάζεται στήριξη δημιουργίας μικρών μονάδων μεταποίησης τοπικών προϊόντων ποιότητας, σε αγροτικές περιοχές για τη δημιουργία εναλλακτικών πηγών απασχόλησης, εκσυγχρονισμός των υφιστάμενων υποδομών μεταποίησης, στήριξη της συνεργασίας μεταξύ των μονάδων μεταποίησης. Ιδιαίτερης σημασίας είναι η συνεργασία μεταξύ των οινοποιείων της Κ. Μακεδονίας και ιδίως των μικρών οινοποιείων που παράγουν οίνους υψηλής ποιότητας, διαφοροποίηση της γκάμας των παραγόμενων προϊόντων, εκσυγχρονισμός, όπου χρειάζεται, των μονάδων μεταποίησης ροδάκινων, συνεργασία των μονάδων της μεταποιητικής βιομηχανίας φρούτων και δημιουργία μονάδων κρέατος, δημιουργία μεταποιητικών μονάδων λαχανικών.

Τέλος η αναδιάρθρωση των καλλιεργειών συμβάλλει στην επίτευξη των ακόλουθων στόχων:

Σε μια σύγχρονη, υψηλής ποιότητας γεωργία που ενσωματώνει τα βασικά πρότυπα της κοινοτικής νομοθεσίας σχετικά με το περιβάλλον, την ασφάλεια των τροφίμων, την υγεία και τις καλές συνθήκες διαβίωσης των ζώων, την εργασιακή ασφάλεια, τις ορθές γεωργικές και περιβαλλοντικές συνθήκες και την αειφόρο χρήση των διαθέσιμων δασικών συντελεστών.

Στη βελτίωση της ανταγωνιστικότητας των τομέων της γεωργίας (και της δασοκομίας) έτσι ώστε να στηρίζεται κυρίως στην ποιότητα των παραγόμενων προϊόντων. Στα

πλαίσια του έντονου ανταγωνισμού οι τομείς της γεωργίας και των τροφίμων πρέπει να αξιοποιήσουν τις δυνατότητες που παρέχει η αγορά μέσω καινοτομιών για την ανάπτυξη νέων προϊόντων, επεξεργασιών και τεχνολογιών.

Στην αξιοποίηση των ιδιαίτερων φυσικών χαρακτηριστικών του Ν. Ημαθίας την άμβλυνση των ανισοτήτων μεταξύ τους και την αντιμετώπιση των προβλημάτων που δημιούργησε η αναθεώρηση της ΚΑΠ.

Η αναδιάρθρωση των καλλιεργειών δεν εξασφαλίζει από μόνη της τη βιώσιμη ανάπτυξη των αγροτικών περιοχών, η βιώσιμη ανάπτυξη στηρίζεται με παράλληλα μέτρα που αποβλέπουν: Στη βελτίωση της ποιότητας ζωής στις αγροτικές περιοχές και στην ενθάρρυνση της διαφοροποίησης της οικονομικής δραστηριότητας. Στη βελτίωση του περιβάλλοντος και της υπαίθρου μέσω της παροχής στήριξης για τη διαχείριση της γης.

ΒΙΒΛΙΟΓΡΑΦΙΑ

- 1) Αρχείο Σ.Ε.Β.Ε. (Σύνδεσμος Εξαγωγέων Βορείου Ελλάδος)
- 2) Αρχείο από το Επιμελητήριο Ημαθίας
- 3) Αρχείο από τη Νομαρχιακή Αυτοδιοίκηση Ημαθίας – Διεύθυνση Γεωργίας
- 4) Τμήμα Διοίκησης Γεωργικών Εκμεταλλεύσεων (Α.Τ.Ε.Ι Θεσ /νίκης)
- 5) Κούρκουλος Α. Οικονομική (Τέταρτη έκδοση βελτιωμένη) (Εκδόσεις Αθ. Σταμούλης)
- 6) Περιοδικό "ΛΑΜΔΑ" (Περιοδικό της Ημαθίας) (Εκδοτική Β. Ελλάδος «ΦΙΛΙΠΠΟΣ»)
- 7) Περιοδικό "ΟΙ ΝΟΜΟΙ" (Ετήσια έκδοση) (Εκδόσεις Επιλογή)
- 8) www.seve.gr
- 9) www.imathiachamber.gr
- 10) <http://users.teilam.gr/~margiraki/egxorio.html>
- 11) http://el.wikipedia.org/wiki/Κοινή_Αγροτική_Πολιτική